

ВЕСТНИК официальных документов

ГОРОДСКОЙ ОКРУГ ЛЮБЕРЦЫ

№ 42 (327) ОТ 9 ДЕКАБРЯ 2022

WWW.INLUBERTSY.RU

ПОДПИСНОЙ ИНДЕКС EA118

ИЗДАЕТСЯ С 2008 ГОДА

АДМИНИСТРАЦИЯ МУНИЦИПАЛЬНОГО ОБРАЗОВАНИЯ
ГОРОДСКОЙ ОКРУГ ЛЮБЕРЦЫ МОСКОВСКОЙ ОБЛАСТИ
ПОСТАНОВЛЕНИЕ

28.11.2022

г. Люберцы

№ 4840-ПА

Приложение
к Постановлению администрации
городского округа Люберцы
от 28.11.2022 № 4840-ПА

О ВНЕСЕНИИ ИЗМЕНЕНИЙ В ПОРЯДОК ОПРЕДЕЛЕНИЯ ОБЪЕМА И УСЛОВИЙ ПРЕДОСТАВЛЕНИЯ СУБСИДИЙ НА ИНЫЕ ЦЕЛИ МУНИЦИПАЛЬНЫМ БЮДЖЕТНЫМ УЧРЕЖДЕНИЯМ ГОРОДСКОГО ОКРУГА ЛЮБЕРЦЫ, ПОДВЕДОМСТВЕННЫМ КОМИТЕТУ ПО ФИЗИЧЕСКОЙ КУЛЬТУРЕ И СПОРТУ АДМИНИСТРАЦИИ ГОРОДСКОГО ОКРУГА ЛЮБЕРЦЫ

В соответствии с Федеральным законом от 06.10.2003 № 131-ФЗ «Об общих принципах организации местного самоуправления в Российской Федерации», Постановлением Правительства Российской Федерации от 22.02.2020 № 203 «Об общих требованиях к нормативным правовым актам и муниципальным правовым актам, устанавливающим порядок определения объема и условия предоставления бюджетным и автономным учреждениям субсидий на иные цели», Постановлением Правительства Московской области от 29.10.2020 № 804/33 «О порядке определения объема и условий предоставления государственным бюджетным и автономным учреждениям Московской области субсидий на иные цели и признании утратившими силу некоторых постановлений Правительства Московской области», Уставом муниципального образования городской округ Люберцы Московской области, Распоряжением Главы муниципального образования городской округ Люберцы Московской области от 07.11.2022 № 10-РГ «О наделении полномочиями Первого заместителя Главы администрации городского округа Люберцы», постановляю:

1. Внести в Порядок определения объема и условий предоставления субсидий на иные цели муниципальным бюджетным учреждениям городского округа Люберцы, подведомственным Комитету по физической культуре и спорту администрации городского округа Люберцы, утвержденный Постановлением администрации городского округа Люберцы от 14.05.2021 № 1509-ПА (далее – Порядок), следующие изменения:

- 1.1. Приложения № 1 к Порядку дополнить пунктом 23 согласно приложению к настоящему Постановлению.
2. Опубликовать настоящее Постановление в средствах массовой информации и разместить на официальном сайте администрации в сети «Интернет».
3. Настоящее Постановление вступает в силу с момента издания.
4. Контроль за исполнением настоящего Постановления возложить на заместителя Главы администрации Сырова А.Н.

Первый заместитель Главы администрации

И.В. Мотовилов

№ п/п	Наименование субсидии	Нормативный правовой акт, предусматривающий, предоставление субсидии на иные цели	Цели предоставления субсидии	Перечень документов, представляемых учреждением для получения субсидии на иные цели	Наименование результата
1	2	3	4	5	6
23	Субсидия на обеспечение, организацию и проведение культурно-развлекательных мероприятий	Постановление администрации городского округа Люберцы «О перераспределении бюджетных ассигнований между главными распорядителями бюджетных средств в пределах бюджета городского округа Люберцы Московской области на 2022 год и на плановый период 2023 и 2024 годов» от 25.11.2022 № 4815-ПА	Целевым назначением субсидии является: Обеспечение, организация и проведение культурно-развлекательных мероприятий	1. Пояснительная записка с указанием: а) сведений о планируемых мероприятиях на объекте, содержащих обоснование необходимости данной закупки б) сведения о наличии соответствующих правоустанавливающих документов 2. Расчет-обоснование размера (суммы) субсидии в виде предварительной сметы на проводимые мероприятия, или в соответствии с расчетами затрат на основании коммерческих предложений (не менее трех коммерческих предложений) на обеспечение организацию и проведение культурно-развлекательных мероприятий. 3. Справка налогового органа об отсутствии у учреждения неисполненной обязанности по уплате налогов, сборов, страховых взносов, пеней, штрафов, процентов, подлежащих уплате в соответствии с законодательством Российской Федерации о налогах и сборах, по установленной форме Федеральной налоговой службы. 4. Справка произвольной формы об отсутствии просроченной задолженности по возврату в бюджет городского округа Люберцы Московской области субсидий, бюджетных инвестиций предоставленных в том числе в соответствии с иными правовыми актами. 5. Иные документы (информацию), необходимые для осуществления требований.	Количество проведенных культурно-развлекательных мероприятий
23.1	Порядок расчета: Размер (сумма) субсидии определяется как: - стоимость расчета-обоснования на проведение мероприятий, оказания услуг, в соответствии со сметой и (или) 3 коммерческими предложениями				

АДМИНИСТРАЦИЯ МУНИЦИПАЛЬНОГО ОБРАЗОВАНИЯ
ГОРОДСКОЙ ОКРУГ ЛЮБЕРЦЫ МОСКОВСКОЙ ОБЛАСТИ
ПОСТАНОВЛЕНИЕ

28.11.2022

г. Люберцы

№ 4841-ПА

О ВНЕСЕНИИ ИЗМЕНЕНИЙ В ЗНАЧЕНИЕ БАЗОВЫХ НОРМАТИВОВ ЗАТРАТ НА ОКАЗАНИЕ МУНИЦИПАЛЬНЫХ УСЛУГ В СФЕРЕ ФИЗИЧЕСКОЙ КУЛЬТУРЫ И СПОРТА, ЗНАЧЕНИЕ НОРМАТИВНЫХ ЗАТРАТ НА ВЫПОЛНЕНИЕ РАБОТ МУНИЦИПАЛЬНЫМИ УЧРЕЖДЕНИЯМИ В СФЕРЕ ФИЗИЧЕСКОЙ КУЛЬТУРЫ И СПОРТА, ЗНАЧЕНИЕ КОЭФФИЦИЕНТОВ ВЫРАВНИВАНИЯ, ПРИМЕНЯЕМЫХ ДЛЯ РАСЧЕТА ОБЪЕМА ФИНАНСОВОГО ОБЕСПЕЧЕНИЯ ВЫПОЛНЕНИЯ МУНИЦИПАЛЬНОГО ЗАДАНИЯ НА ОКАЗАНИЕ МУНИЦИПАЛЬНЫХ УСЛУГ (ВЫПОЛНЕНИЯ РАБОТ) МУНИЦИПАЛЬНЫМИ УЧРЕЖДЕНИЯМИ ФИЗИЧЕСКОЙ КУЛЬТУРЫ И СПОРТА, ЗНАЧЕНИЕ НАТУРАЛЬНЫХ НОРМ, НЕОБХОДИМЫХ ДЛЯ ОПРЕДЕЛЕНИЯ БАЗОВЫХ НОРМАТИВОВ ЗАТРАТ НА ОКАЗАНИЕ МУНИЦИПАЛЬНЫХ УСЛУГ В СФЕРЕ ФИЗИЧЕСКОЙ КУЛЬТУРЫ И СПОРТА В 2022 ГОДУ

В соответствии с Бюджетным кодексом Российской Федерации, Федеральным законом от 06.10.2003 № 131-ФЗ «Об общих принципах организации местного самоуправления в Российской Федерации», Уставом муниципального образования городской

округ Люберцы Московской области, Постановлением администрации муниципального образования городской округ Люберцы Московской области от 27.12.2021 № 4514-ПА «О Порядке формирования муниципального задания на оказание муниципальных услуг (выполнение работ) в отношении муниципальных учреждений городского округа Люберцы и финансового обеспечения выполнения муниципального задания», Распоряжением Главы муниципального образования городской округ Люберцы Московской области от 07.11.2022 № 10-РГ «О наделении полномочиями Первого заместителя Главы администрации городского округа Люберцы», постановляю:

1. Внести изменения в значения базовых нормативных затрат на оказание муниципальных услуг в сфере физической культуры и спорта в 2022 году, утвержденные Постановлением администрации муниципального образования городской округ Люберцы Московской области от 01.03.2022 № 660-ПА, утвердив их в новой редакции (прилагаются).
2. Внести изменения в значения нормативных затрат на выполнение работ муниципальными учреждениями в сфере физической культуры и спорта в 2022 году, утвержденные Постановлением администрации муниципального образования городской округ Люберцы Московской области от 01.03.2022 № 660-ПА, утвердив их в новой редакции (прилагаются).
3. Внести изменения в значения коэффициентов

выравнивания, применяемых для расчета объема финансового обеспечения выполнения муниципального задания на оказание муниципальных услуг (выполнения работ) муниципальными учреждениями физической культуры и спорта в 2022 году, утвержденные Постановлением администрации муниципального образования городской округ Люберцы Московской области от 01.03.2022 № 660-ПА, утвердив их в новой редакции (прилагаются).

4. Внести изменения в значения натуральных норм, необходимых для определения базовых нормативов затрат на оказание муниципальных услуг в сфере физической культуры и спорта в 2022 году, утвержденные Постановлением администрации муниципального образования городской округ Люберцы Московской области от 01.03.2022 № 660-ПА, утвердив их в новой редакции (прилагаются).

5. Настоящее Постановление вступает в силу с момента издания и применяется к правоотношениям, возникшим с 01.01.2022.

6. Опубликовать настоящее Постановление в средствах массовой информации и разместить на официальном сайте администрации в сети «Интернет».

7. Контроль за исполнением настоящего Постановления возложить на заместителя Главы администрации Сырова А.Н.

Первый заместитель
Главы администрации

И.В. Мотовилов

Утверждены
Постановлением администрации
городского округа Люберцы
Московской области
от 28.11.2022 № 4841-ПА

Значения натуральных норм, необходимых для определения базовых нормативов затрат на оказание муниципальных услуг в сфере физической культуры и спорта в 2022 году

Наименование муниципальной услуги	Уникальный номер реестровой записи	Наименование натуральной нормы	Единица измерения натуральной нормы	Значение натуральной нормы	Примечание
-----------------------------------	------------------------------------	--------------------------------	-------------------------------------	----------------------------	------------

Спортивная подготовка по олимпийским видам спорта Баскетбол Этап начальной подготовки (показатель объема - Число лиц, прошедших спортивную подготовку на этапах спортивной подготовки)	9319000.99.0.БВ27АА10001	1. Натуральные нормы, непосредственно связанные с оказанием муниципальной услуги			
		1.1 Оплата труда работников, непосредственно связанных с оказанием услуги			
		Тренер	руб.	6 519,88	Нормы определены в соответствии с максимальной тренировочной нагрузкой спортсмена на этапе спортивной подготовки и наполняемостью группы (ФССП по виду спорта)
		1.2. Материальные запасы/основные средства, потребляемые в процессе оказания муниципальной услуги			
		Конструкция баскетбольного щита в сборе (щит, корзина с кольцом, сетка, опора)	руб.	18,72	Перечень и количество материальных запасов определяется в соответствии с Федеральным стандартом спортивной подготовки по виду спорта
		Мяч баскетбольный	руб.	8,22	Перечень и количество материальных запасов определяется в соответствии с Федеральным стандартом спортивной подготовки по виду спорта
		Доска тактическая	руб.	1,37	Перечень и количество материальных запасов определяется в соответствии с Федеральным стандартом спортивной подготовки по виду спорта
		Мяч набивной (медицинбол)	руб.	7,65	Перечень и количество материальных запасов определяется в соответствии с Федеральным стандартом спортивной подготовки по виду спорта
		Свисток, штук	руб.	0,74	Перечень и количество материальных запасов определяется в соответствии с Федеральным стандартом спортивной подготовки по виду спорта
		Секундомер, штук	руб.	5,56	Перечень и количество материальных запасов определяется в соответствии с Федеральным стандартом спортивной подготовки по виду спорта
		Стойка для обводки	руб.	5,79	Перечень и количество материальных запасов определяется в соответствии с Федеральным стандартом спортивной подготовки по виду спорта
		Фишки (конусы)	руб.	17,55	Перечень и количество материальных запасов определяется в соответствии с Федеральным стандартом спортивной подготовки по виду спорта
		Барьер легкоатлетический	руб.	36,95	Перечень и количество материальных запасов определяется в соответствии с Федеральным стандартом спортивной подготовки по виду спорта
		Гантели массивные от 1 до 5 кг	руб.	16,68	Перечень и количество материальных запасов определяется в соответствии с Федеральным стандартом спортивной подготовки по виду спорта
		Корзина для мячей	руб.	13,93	Перечень и количество материальных запасов определяется в соответствии с Федеральным стандартом спортивной подготовки по виду спорта
		Мяч волейбольный	руб.	0,55	Перечень и количество материальных запасов определяется в соответствии с Федеральным стандартом спортивной подготовки по виду спорта
		Мяч набивной (медицинбол)	руб.	5,74	Перечень и количество материальных запасов определяется в соответствии с Федеральным стандартом спортивной подготовки по виду спорта
		Мяч теннисный	руб.	0,73	Перечень и количество материальных запасов определяется в соответствии с Федеральным стандартом спортивной подготовки по виду спорта
		Мяч футбольный	руб.	0,71	Перечень и количество материальных запасов определяется в соответствии с Федеральным стандартом спортивной подготовки по виду спорта
		Насос для накачивания мячей в комплекте с иглами	руб.	1,49	Перечень и количество материальных запасов определяется в соответствии с Федеральным стандартом спортивной подготовки по виду спорта
		Скакалка	руб.	2,21	Перечень и количество материальных запасов определяется в соответствии с Федеральным стандартом спортивной подготовки по виду спорта
		Скамья гимнастическая	руб.	17,83	Перечень и количество материальных запасов определяется в соответствии с Федеральным стандартом спортивной подготовки по виду спорта
		Утяжелитель для ног	руб.	4,69	Перечень и количество материальных запасов определяется в соответствии с Федеральным стандартом спортивной подготовки по виду спорта
		Утяжелитель для рук	руб.	5,14	Перечень и количество материальных запасов определяется в соответствии с Федеральным стандартом спортивной подготовки по виду спорта
		Эспандер резиновый ленточный	руб.	3,90	Перечень и количество материальных запасов определяется в соответствии с Федеральным стандартом спортивной подготовки по виду спорта
		1.3. Иные ресурсы, непосредственно связанные с оказанием муниципальной услуги			
		Транспортные услуги для выезда на сборы	руб.	224,00	Перечень и состав учебно- тренировочных сборов определяется в соответствии с Приложением №10 Федерального стандарта спортивной подготовки по виду спорта
		Медицинское обслуживание спортсменов на сборах	руб.	4 200,00	Перечень и состав учебно- тренировочных сборов определяется в соответствии с Приложением №10 Федерального стандарта спортивной подготовки по виду спорта
		Проживание на учебно- тренировочных сборах	руб.	21 000,00	Перечень и состав учебно- тренировочных сборов определяется в соответствии с Приложением №10 Федерального стандарта спортивной подготовки по виду спорта
		2. Натуральные нормы на общехозяйственные нужды			
		2.1. Коммунальные услуги			
		Электроснабжение	кВт час	0,00	Метод наиболее эффективного учреждения
		Теплоснабжение	Гкал	0,00	Метод наиболее эффективного учреждения
		Горячее водоснабжение	Гкал	0,00	Метод наиболее эффективного учреждения
		Горячее водоснабжение	куб.м	0,00	Метод наиболее эффективного учреждения
		Холодное водоснабжение	куб.м	0,00	Метод наиболее эффективного учреждения
		Водоотведение	куб.м	0,00	Метод наиболее эффективного учреждения
		2.2 Содержание объектов недвижимого имущества, необходимого для выполнения муниципального задания			
		Аренда помещения	руб.	3 012,61	Метод наиболее эффективного учреждения
		2.3. Содержание объектов особо ценного движимого имущества			
		Техническое обслуживание оборудования	руб.	0,00	Метод наиболее эффективного учреждения
		2.4. Услуги связи			
		Затраты на абонентскую плату	руб.	0,00	Метод наиболее эффективного учреждения
		Затраты на Интернет	руб.	0,00	Метод наиболее эффективного учреждения
		2.5. Транспортные услуги			
		2.6. Оплата труда административно- управленческого, административно- хозяйственного, вспомогательного и иного персонала			
		Оплата труда административно- управленческого, административно- хозяйственного, вспомогательного и иного персонала	руб.	4 346,58	Предельная доля оплаты труда работников административно-управленческого персонала, в фонде оплаты труда не более 40% (п. 10.2 Постановления Правительства от 05.08.2008 № 583)
2.7. Прочие ресурсы (затраты)					
Обучение сотрудников	руб.	13,36	Метод наиболее эффективного учреждения		
Аттестация рабочих мест	руб.	13,36	Метод наиболее эффективного учреждения		
Медицинский осмотр	руб.	47,17	Метод наиболее эффективного учреждения		
Расходные материалы (канц. и хозяйствы)	руб.	62,84	Метод наиболее эффективного учреждения		
Спортивная подготовка по олимпийским видам спорта Баскетбол Тренировочный этап (этап спортивной специализации) (показатель объема - Число лиц, прошедших спортивную подготовку на этапах спортивной подготовки)	9319000.99.0.БВ27АА11001	1. Натуральные нормы, непосредственно связанные с оказанием муниципальной услуги			
		1.1 Оплата труда работников, непосредственно связанных с оказанием услуги			
		Тренер	руб.	18 337,15	Нормы определены в соответствии с максимальной тренировочной нагрузкой спортсмена на этапе спортивной подготовки и наполняемостью группы (ФССП по виду спорта)
		1.2. Материальные запасы/основные средства, потребляемые в процессе оказания муниципальной услуги			
		Конструкция баскетбольного щита в сборе (щит, корзина с кольцом, сетка, опора)	руб.	18,72	Перечень и количество материальных запасов определяется в соответствии с Федеральным стандартом спортивной подготовки по виду спорта
		Мяч баскетбольный	руб.	8,22	Перечень и количество материальных запасов определяется в соответствии с Федеральным стандартом спортивной подготовки по виду спорта
		Доска тактическая	руб.	1,37	Перечень и количество материальных запасов определяется в соответствии с Федеральным стандартом спортивной подготовки по виду спорта
		Мяч набивной (медицинбол)	руб.	7,65	Перечень и количество материальных запасов определяется в соответствии с Федеральным стандартом спортивной подготовки по виду спорта
		Свисток	руб.	0,74	Перечень и количество материальных запасов определяется в соответствии с Федеральным стандартом спортивной подготовки по виду спорта
		Секундомер	руб.	5,56	Перечень и количество материальных запасов определяется в соответствии с Федеральным стандартом спортивной подготовки по виду спорта
		Стойка для обводки	руб.	5,79	Перечень и количество материальных запасов определяется в соответствии с Федеральным стандартом спортивной подготовки по виду спорта
		Фишки (конусы)	руб.	17,55	Перечень и количество материальных запасов определяется в соответствии с Федеральным стандартом спортивной подготовки по виду спорта
		Барьер легкоатлетический	руб.	36,95	Перечень и количество материальных запасов определяется в соответствии с Федеральным стандартом спортивной подготовки по виду спорта
		Гантели массивные от 1 до 5 кг	руб.	16,68	Перечень и количество материальных запасов определяется в соответствии с Федеральным стандартом спортивной подготовки по виду спорта
		Корзина для мячей	руб.	13,93	Перечень и количество материальных запасов определяется в соответствии с Федеральным стандартом спортивной подготовки по виду спорта
		Мяч волейбольный	руб.	0,55	Перечень и количество материальных запасов определяется в соответствии с Федеральным стандартом спортивной подготовки по виду спорта
		Мяч набивной (медицинбол)	руб.	5,74	Перечень и количество материальных запасов определяется в соответствии с Федеральным стандартом спортивной подготовки по виду спорта
		Мяч теннисный	руб.	0,73	Перечень и количество материальных запасов определяется в соответствии с Федеральным стандартом спортивной подготовки по виду спорта
		Мяч футбольный	руб.	0,71	Перечень и количество материальных запасов определяется в соответствии с Федеральным стандартом спортивной подготовки по виду спорта
		Насос для накачивания мячей в комплекте с иглами	руб.	1,49	Перечень и количество материальных запасов определяется в соответствии с Федеральным стандартом спортивной подготовки по виду спорта
		Скакалка	руб.	2,21	Перечень и количество материальных запасов определяется в соответствии с Федеральным стандартом спортивной подготовки по виду спорта
		Скамейка гимнастическая	руб.	17,83	Перечень и количество материальных запасов определяется в соответствии с Федеральным стандартом спортивной подготовки по виду спорта

		Утяжелитель для ног	руб.	4,69	Перечень и количество материальных запасов определяется в соответствии с Федеральным стандартом спортивной подготовки по виду спорта
		Утяжелитель для рук	руб.	5,14	Перечень и количество материальных запасов определяется в соответствии с Федеральным стандартом спортивной подготовки по виду спорта
		Эспандер резиновый ленточный	руб.	3,90	Перечень и количество материальных запасов определяется в соответствии с Федеральным стандартом спортивной подготовки по виду спорта
		Мяч баскетбольный	руб.	295,00	Перечень и количество материальных запасов определяется в соответствии с Федеральным стандартом спортивной подготовки по виду спорта
		Гольфы	руб.	798,00	Перечень и количество материальных запасов определяется в соответствии с Федеральным стандартом спортивной подготовки по виду спорта
		Костюм ветрозащитный	руб.	845,00	Перечень и количество материальных запасов определяется в соответствии с Федеральным стандартом спортивной подготовки по виду спорта
		Кроссовки для баскетбола	руб.	2 398,00	Перечень и количество материальных запасов определяется в соответствии с Федеральным стандартом спортивной подготовки по виду спорта
		Кроссовки легкоатлетические	руб.	1 199,00	Перечень и количество материальных запасов определяется в соответствии с Федеральным стандартом спортивной подготовки по виду спорта
		Майка	руб.	1 400,00	Перечень и количество материальных запасов определяется в соответствии с Федеральным стандартом спортивной подготовки по виду спорта
		Носки	руб.	158,00	Перечень и количество материальных запасов определяется в соответствии с Федеральным стандартом спортивной подготовки по виду спорта
		Фиксатор голеностопного сустава (голеностопник)	руб.	300,00	Перечень и количество материальных запасов определяется в соответствии с Федеральным стандартом спортивной подготовки по виду спорта
		Фиксатор коленного сустава (наколенник)	руб.	599,00	Перечень и количество материальных запасов определяется в соответствии с Федеральным стандартом спортивной подготовки по виду спорта
		Футболка	руб.	798,00	Перечень и количество материальных запасов определяется в соответствии с Федеральным стандартом спортивной подготовки по виду спорта
		Шапка спортивная	руб.	119,00	Перечень и количество материальных запасов определяется в соответствии с Федеральным стандартом спортивной подготовки по виду спорта
		Шорты спортивные (трусы спортивные)	руб.	1 050,00	Перечень и количество материальных запасов определяется в соответствии с Федеральным стандартом спортивной подготовки по виду спорта
		Шорты эластичные (тайсы)	руб.	199,00	Перечень и количество материальных запасов определяется в соответствии с Федеральным стандартом спортивной подготовки по виду спорта
		1.3. Иные ресурсы, непосредственно связанные с оказанием муниципальной услуги			
		Транспортные услуги для выезда на сборы	руб.	448,00	Перечень и состав учебно- тренировочных сборов определяется в соответствии с Приложением №10 Федерального стандарта спортивной подготовки по виду спорта
		Медицинское обслуживание спортсменов на сборах	руб.	7 000,00	Перечень и состав учебно- тренировочных сборов определяется в соответствии с Приложением №10 Федерального стандарта спортивной подготовки по виду спорта
		Проживание на учебно- тренировочных сборах	руб.	35 000,00	Перечень и состав учебно- тренировочных сборов определяется в соответствии с Приложением №10 Федерального стандарта спортивной подготовки по виду спорта
		2. Естественные нормы на общехозяйственные нужды			
		2.1. Коммунальные услуги			
		Электроснабжение	кВт час	0,00	Метод наиболее эффективного учреждения
		Теплоснабжение	Гкал	0,00	Метод наиболее эффективного учреждения
		Горячее водоснабжение	Гкал	0,00	Метод наиболее эффективного учреждения
		Горячее водоснабжение	куб.м	0,00	Метод наиболее эффективного учреждения
		Холодное водоснабжение	куб.м	0,00	Метод наиболее эффективного учреждения
		Водоотведение	куб.м	0,00	Метод наиболее эффективного учреждения
		2.2 Содержание объектов недвижимого имущества, необходимого для выполнения муниципального задания			
		Аренда помещения	руб.	7 867,50	Метод наиболее эффективного учреждения
		2.3. Содержание объектов особо ценного движимого имущества			
		Техническое обслуживание оборудования	руб.	0,00	Метод наиболее эффективного учреждения
		2.4. Услуги связи			
		Затраты на абонентскую плату	руб.	0,00	Метод наиболее эффективного учреждения
		Затраты на Интернет	руб.	0,00	Метод наиболее эффективного учреждения
		2.5. Транспортные услуги			
		2.6. Оплата труда административно- управленческого, административно- хозяйственного, вспомогательного и иного персонала			
		Оплата труда административно- управленческого, административно- хозяйственного, вспомогательного и иного персонала	руб.	12 224,77	Предельная доля оплаты труда работников административно-управленческого персонала, в фонде оплаты труда не более 40% (п. 10.2 Постановления Правительства от 05.08.2008 № 583)
		2.7. Прочие ресурсы (затраты)			
		Обучение сотрудников	руб.	34,88	Метод наиболее эффективного учреждения
		Аттестация рабочих мест	руб.	34,88	Метод наиболее эффективного учреждения
		Медицинский осмотр	руб.	123,19	Метод наиболее эффективного учреждения
		Расходные материалы (канц. и хозяйственные)	руб.	164,12	Метод наиболее эффективного учреждения
		1. Естественные нормы, непосредственно связанные с оказанием муниципальной услуги			
		1.1 Оплата труда работников, непосредственно связанных с оказанием услуги			
		Тренер	руб.	40 749,23	Нормы определены в соответствии с максимальной тренировочной нагрузкой спортсмена на этапе спортивной подготовки и наполняемостью группы (ФССП по виду спорта)
		1.2. Материальные запасы/основные средства, потребляемые в процессе оказания муниципальной услуги			
		Конструкция баскетбольного щита в сборе (щит, корзина с кольцом, сетка, опора)	руб.	18,72	Перечень и количество материальных запасов определяется в соответствии с Федеральным стандартом спортивной подготовки по виду спорта
		Мяч баскетбольный	руб.	8,22	Перечень и количество материальных запасов определяется в соответствии с Федеральным стандартом спортивной подготовки по виду спорта
		Доска тактическая	руб.	1,37	Перечень и количество материальных запасов определяется в соответствии с Федеральным стандартом спортивной подготовки по виду спорта
		Мяч набивной (медицинбол)	руб.	7,65	Перечень и количество материальных запасов определяется в соответствии с Федеральным стандартом спортивной подготовки по виду спорта
		Свисток	руб.	0,74	Перечень и количество материальных запасов определяется в соответствии с Федеральным стандартом спортивной подготовки по виду спорта
		Секундомер	руб.	5,56	Перечень и количество материальных запасов определяется в соответствии с Федеральным стандартом спортивной подготовки по виду спорта
		Стойка для обводки	руб.	5,79	Перечень и количество материальных запасов определяется в соответствии с Федеральным стандартом спортивной подготовки по виду спорта
		Фишки (конусы)	руб.	17,55	Перечень и количество материальных запасов определяется в соответствии с Федеральным стандартом спортивной подготовки по виду спорта
		Барьер легкоатлетический	руб.	36,95	Перечень и количество материальных запасов определяется в соответствии с Федеральным стандартом спортивной подготовки по виду спорта
		Гантели массивные от 1 до 5 кг	руб.	16,68	Перечень и количество материальных запасов определяется в соответствии с Федеральным стандартом спортивной подготовки по виду спорта
		Корзина для мячей	руб.	13,93	Перечень и количество материальных запасов определяется в соответствии с Федеральным стандартом спортивной подготовки по виду спорта
		Мяч волейбольный	руб.	0,55	Перечень и количество материальных запасов определяется в соответствии с Федеральным стандартом спортивной подготовки по виду спорта
		Мяч набивной (медицинбол)	руб.	5,74	Перечень и количество материальных запасов определяется в соответствии с Федеральным стандартом спортивной подготовки по виду спорта
		Мяч теннисный	руб.	0,73	Перечень и количество материальных запасов определяется в соответствии с Федеральным стандартом спортивной подготовки по виду спорта
		Мяч футбольный	руб.	0,71	Перечень и количество материальных запасов определяется в соответствии с Федеральным стандартом спортивной подготовки по виду спорта
		Насос для накачивания мячей в комплекте с иглами	руб.	1,49	Перечень и количество материальных запасов определяется в соответствии с Федеральным стандартом спортивной подготовки по виду спорта
		Скакалка	руб.	2,21	Перечень и количество материальных запасов определяется в соответствии с Федеральным стандартом спортивной подготовки по виду спорта
		Скамейка гимнастическая	руб.	17,83	Перечень и количество материальных запасов определяется в соответствии с Федеральным стандартом спортивной подготовки по виду спорта
		Утяжелитель для ног	руб.	4,69	Перечень и количество материальных запасов определяется в соответствии с Федеральным стандартом спортивной подготовки по виду спорта
		Утяжелитель для рук	руб.	5,14	Перечень и количество материальных запасов определяется в соответствии с Федеральным стандартом спортивной подготовки по виду спорта
		Эспандер резиновый ленточный	руб.	3,90	Перечень и количество материальных запасов определяется в соответствии с Федеральным стандартом спортивной подготовки по виду спорта
		Мяч баскетбольный	руб.	590,00	Перечень и количество материальных запасов определяется в соответствии с Федеральным стандартом спортивной подготовки по виду спорта
		Гольфы	руб.	798,00	Перечень и количество материальных запасов определяется в соответствии с Федеральным стандартом спортивной подготовки по виду спорта
		Костюм ветрозащитный	руб.	1 690,00	Перечень и количество материальных запасов определяется в соответствии с Федеральным стандартом спортивной подготовки по виду спорта
		Кроссовки для баскетбола	руб.	2 398,00	Перечень и количество материальных запасов определяется в соответствии с Федеральным стандартом спортивной подготовки по виду спорта
		Кроссовки легкоатлетические	руб.	1 199,00	Перечень и количество материальных запасов определяется в соответствии с Федеральным стандартом спортивной подготовки по виду спорта
		Майка	руб.	1 400,00	Перечень и количество материальных запасов определяется в соответствии с Федеральным стандартом спортивной подготовки по виду спорта
Спортивная подготовка по олимпийским видам спорта Баскетбол Этап совершенствования спортивного мастерства (показатель объема - Число лиц, прошедших спортивную подготовку на этапах спортивной подготовки)	9319000.99.0.БВ27АА12001				

		Носки	руб.	316,00	Перечень и количество материальных запасов определяется в соответствии с Федеральным стандартом спортивной подготовки по виду спорта
		Сумка спортивная	руб.	1 198,00	Перечень и количество материальных запасов определяется в соответствии с Федеральным стандартом спортивной подготовки по виду спорта
		Фиксатор голеностопного сустава (голеностопник)	руб.	600,00	Перечень и количество материальных запасов определяется в соответствии с Федеральным стандартом спортивной подготовки по виду спорта
		Фиксатор коленного сустава (наколенник)	руб.	1 198,00	Перечень и количество материальных запасов определяется в соответствии с Федеральным стандартом спортивной подготовки по виду спорта
		Фиксатор лучезапястного сустава (напульсник)	руб.	1 680,00	Перечень и количество материальных запасов определяется в соответствии с Федеральным стандартом спортивной подготовки по виду спорта
		Футболка	руб.	1 197,00	Перечень и количество материальных запасов определяется в соответствии с Федеральным стандартом спортивной подготовки по виду спорта
		Шапка спортивная	руб.	238,00	Перечень и количество материальных запасов определяется в соответствии с Федеральным стандартом спортивной подготовки по виду спорта
		Шорты спортивные (трусы спортивные)	руб.	1 750,00	Перечень и количество материальных запасов определяется в соответствии с Федеральным стандартом спортивной подготовки по виду спорта
		Шорты эластичные (тайсы)	руб.	398,00	Перечень и количество материальных запасов определяется в соответствии с Федеральным стандартом спортивной подготовки по виду спорта
		1.3. Иные ресурсы, непосредственно связанные с оказанием муниципальной услуги			
		Транспортные услуги для выезда на сборы	руб.	1 120,00	Перечень и состав учебно- тренировочных сборов определяется в соответствии с Приложением №10 Федерального стандарта спортивной подготовки по виду спорта
		Медицинское обслуживание спортсменов на сборах	руб.	16 400,00	Перечень и состав учебно- тренировочных сборов определяется в соответствии с Приложением №10 Федерального стандарта спортивной подготовки по виду спорта
		Проживание на учебно- тренировочных сборах	руб.	82 000,00	Перечень и состав учебно- тренировочных сборов определяется в соответствии с Приложением №10 Федерального стандарта спортивной подготовки по виду спорта
		2. Натуральные нормы на общехозяйственные нужды			
		2.1. Коммунальные услуги			
		Электроснабжение	кВт час	0,00	Метод наиболее эффективного учреждения
		Теплоснабжение	Гкал	0,00	Метод наиболее эффективного учреждения
		Горячее водоснабжение	Гкал	0,00	Метод наиболее эффективного учреждения
		Горячее водоснабжение	куб.м	0,00	Метод наиболее эффективного учреждения
		Холодное водоснабжение	куб.м	0,00	Метод наиболее эффективного учреждения
		Водоотведение	куб.м	0,00	Метод наиболее эффективного учреждения
		2.2 Содержание объектов недвижимого имущества, необходимого для выполнения муниципального задания			
		Аренда помещения	руб.	20 480,77	Метод наиболее эффективного учреждения
		2.3. Содержание объектов особо ценного движимого имущества			
		Техническое обслуживание оборудования	руб.	0,00	Метод наиболее эффективного учреждения
		2.4. Услуги связи			
		Затраты на абонентскую плату	руб.	0,00	Метод наиболее эффективного учреждения
		Затраты на Интернет	руб.	0,00	Метод наиболее эффективного учреждения
		2.5. Транспортные услуги			
		2.6. Оплата труда административно- управленческого, административно- хозяйственного, вспомогательного и иного персонала			
		Оплата труда административно- управленческого, административно- хозяйственного, вспомогательного и иного персонала	руб.	27 166,15	Предельная доля оплаты труда работников административно-управленческого персонала, в фонде оплаты труда не более 40% (п. 10.2 Постановления Правительства от 05.08.2008 № 583)
		2.7. Прочие ресурсы (затраты)			
		Обучение сотрудников	руб.	90,80	Метод наиболее эффективного учреждения
		Аттестация рабочих мест	руб.	90,80	Метод наиболее эффективного учреждения
		Медицинский осмотр	руб.	320,68	Метод наиболее эффективного учреждения
		Расходные материалы (канц. и хозяйств.)	руб.	427,24	Метод наиболее эффективного учреждения
		1. Натуральные нормы, непосредственно связанные с оказанием муниципальной услуги			
		1.1 Оплата труда работников, непосредственно связанных с оказанием услуги			
		Тренер	руб.	325 993,83	Нормы определены в соответствии с максимальной тренировочной нагрузкой спортсмена на этапе спортивной подготовки и наполняемостью группы (ФССП по виду спорта)
		1.2. Материальные запасы/основные средства, потребляемые в процессе оказания муниципальной услуги			
		Конструкция баскетбольного щита в сборе (щит, корзина с кольцом, сетка, опора)	руб.	18,72	Перечень и количество материальных запасов определяется в соответствии с Федеральным стандартом спортивной подготовки по виду спорта
		Мяч баскетбольный	руб.	8,22	Перечень и количество материальных запасов определяется в соответствии с Федеральным стандартом спортивной подготовки по виду спорта
		Доска тактическая	руб.	1,37	Перечень и количество материальных запасов определяется в соответствии с Федеральным стандартом спортивной подготовки по виду спорта
		Мяч набивной (медицинбол)	руб.	7,65	Перечень и количество материальных запасов определяется в соответствии с Федеральным стандартом спортивной подготовки по виду спорта
		Свисток	руб.	0,74	Перечень и количество материальных запасов определяется в соответствии с Федеральным стандартом спортивной подготовки по виду спорта
		Секундомер	руб.	5,56	Перечень и количество материальных запасов определяется в соответствии с Федеральным стандартом спортивной подготовки по виду спорта
		Стойка для обводки	руб.	5,79	Перечень и количество материальных запасов определяется в соответствии с Федеральным стандартом спортивной подготовки по виду спорта
		Фишки (конусы)	руб.	17,55	Перечень и количество материальных запасов определяется в соответствии с Федеральным стандартом спортивной подготовки по виду спорта
		Барьер легкоатлетический	руб.	36,95	Перечень и количество материальных запасов определяется в соответствии с Федеральным стандартом спортивной подготовки по виду спорта
		Гантели массивные от 1 до 5 кг	руб.	16,68	Перечень и количество материальных запасов определяется в соответствии с Федеральным стандартом спортивной подготовки по виду спорта
		Корзина для мячей	руб.	13,93	Перечень и количество материальных запасов определяется в соответствии с Федеральным стандартом спортивной подготовки по виду спорта
		Мяч волейбольный	руб.	0,55	Перечень и количество материальных запасов определяется в соответствии с Федеральным стандартом спортивной подготовки по виду спорта
		Мяч набивной (медицинбол)	руб.	5,74	Перечень и количество материальных запасов определяется в соответствии с Федеральным стандартом спортивной подготовки по виду спорта
		Мяч теннисный	руб.	0,73	Перечень и количество материальных запасов определяется в соответствии с Федеральным стандартом спортивной подготовки по виду спорта
		Мяч футбольный	руб.	0,71	Перечень и количество материальных запасов определяется в соответствии с Федеральным стандартом спортивной подготовки по виду спорта
		Насос для накачивания мячей в комплекте с иглами	руб.	1,49	Перечень и количество материальных запасов определяется в соответствии с Федеральным стандартом спортивной подготовки по виду спорта
		Скакалка	руб.	2,21	Перечень и количество материальных запасов определяется в соответствии с Федеральным стандартом спортивной подготовки по виду спорта
		Скамейка гимнастическая	руб.	17,83	Перечень и количество материальных запасов определяется в соответствии с Федеральным стандартом спортивной подготовки по виду спорта
		Утяжелитель для ног	руб.	4,69	Перечень и количество материальных запасов определяется в соответствии с Федеральным стандартом спортивной подготовки по виду спорта
		Утяжелитель для рук	руб.	5,14	Перечень и количество материальных запасов определяется в соответствии с Федеральным стандартом спортивной подготовки по виду спорта
		Эспандер резиновый ленточный	руб.	3,90	Перечень и количество материальных запасов определяется в соответствии с Федеральным стандартом спортивной подготовки по виду спорта
		Мяч баскетбольный	руб.	590,00	Перечень и количество материальных запасов определяется в соответствии с Федеральным стандартом спортивной подготовки по виду спорта
		Гольфы	руб.	1 197,00	Перечень и количество материальных запасов определяется в соответствии с Федеральным стандартом спортивной подготовки по виду спорта
		Костюм ветрозащитный	руб.	1 690,00	Перечень и количество материальных запасов определяется в соответствии с Федеральным стандартом спортивной подготовки по виду спорта
		Костюм спортивный парадный	руб.	499,50	Перечень и количество материальных запасов определяется в соответствии с Федеральным стандартом спортивной подготовки по виду спорта
		Кроссовки для баскетбола	руб.	3 597,00	Перечень и количество материальных запасов определяется в соответствии с Федеральным стандартом спортивной подготовки по виду спорта
		Кроссовки легкоатлетические	руб.	2 398,00	Перечень и количество материальных запасов определяется в соответствии с Федеральным стандартом спортивной подготовки по виду спорта
		Майка	руб.	2 100,00	Перечень и количество материальных запасов определяется в соответствии с Федеральным стандартом спортивной подготовки по виду спорта
		Носки	руб.	474,00	Перечень и количество материальных запасов определяется в соответствии с Федеральным стандартом спортивной подготовки по виду спорта
		Полотенце	руб.	300,00	Перечень и количество материальных запасов определяется в соответствии с Федеральным стандартом спортивной подготовки по виду спорта
		Сумка спортивная	руб.	1 198,00	Перечень и количество материальных запасов определяется в соответствии с Федеральным стандартом спортивной подготовки по виду спорта
		Фиксатор голеностопного сустава (голеностопник)	руб.	600,00	Перечень и количество материальных запасов определяется в соответствии с Федеральным стандартом спортивной подготовки по виду спорта
		Фиксатор коленного сустава (наколенник)	руб.	1 198,00	Перечень и количество материальных запасов определяется в соответствии с Федеральным стандартом спортивной подготовки по виду спорта
		Фиксатор лучезапястного сустава (напульсник)	руб.	1 680,00	Перечень и количество материальных запасов определяется в соответствии с Федеральным стандартом спортивной подготовки по виду спорта
Спортивная подготовка по олимпийским видам спорта Баскетбол Этап высшего спортивного мастерства (показатель объема - Число лиц, прошедших спортивную подготовку на этапах спортивной подготовки)	9319000.99.0.БВ27АА13001				

		Футболка	руб.	1 596,00	Перечень и количество материальных запасов определяется в соответствии с Федеральным стандартом спортивной подготовки по виду спорта
		Шапка спортивная	руб.	238,00	Перечень и количество материальных запасов определяется в соответствии с Федеральным стандартом спортивной подготовки по виду спорта
		Шорты спортивные (трусы спортивные)	руб.	1 750,00	Перечень и количество материальных запасов определяется в соответствии с Федеральным стандартом спортивной подготовки по виду спорта
		Шорты эластичные (тайсы)	руб.	597,00	Перечень и количество материальных запасов определяется в соответствии с Федеральным стандартом спортивной подготовки по виду спорта
		1.3. Иные ресурсы, непосредственно связанные с оказанием муниципальной услуги			
		Транспортные услуги для выезда на сборы	руб.	1 120,00	Перечень и состав учебно- тренировочных сборов определяется в соответствии с Приложением №10 Федерального стандарта спортивной подготовки по виду спорта
		Медицинское обслуживание спортсменов на сборах	руб.	17 000,00	Перечень и состав учебно- тренировочных сборов определяется в соответствии с Приложением №10 Федерального стандарта спортивной подготовки по виду спорта
		Проживание на учебно- тренировочных сборах	руб.	85 000,00	Перечень и состав учебно- тренировочных сборов определяется в соответствии с Приложением №10 Федерального стандарта спортивной подготовки по виду спорта
		2. Натуральные нормы на общехозяйственные нужды			
		2.1. Коммунальные услуги			
		Электроснабжение	кВт час	0,00	Метод наиболее эффективного учреждения
		Теплоснабжение	Гкал	0,00	Метод наиболее эффективного учреждения
		Горячее водоснабжение	Гкал	0,00	Метод наиболее эффективного учреждения
		Горячее водоснабжение	куб.м	0,00	Метод наиболее эффективного учреждения
		Холодное водоснабжение	куб.м	0,00	Метод наиболее эффективного учреждения
		Водоотведение	куб.м	0,00	Метод наиболее эффективного учреждения
		2.2 Содержание объектов недвижимого имущества, необходимого для выполнения муниципального задания			
		Аренда помещения	руб.	155 635,83	Метод наиболее эффективного учреждения
		2.3. Содержание объектов особо ценного движимого имущества			
		Техническое обслуживание оборудования	руб.	0,00	Метод наиболее эффективного учреждения
		2.4. Услуги связи			
		Затраты на абонентскую плату	руб.	0,00	Метод наиболее эффективного учреждения
		Затраты на Интернет	руб.	0,00	Метод наиболее эффективного учреждения
		2.5. Транспортные услуги			
		2.6. Оплата труда административно- управленческого, административно- хозяйственного, вспомогательного и иного персонала			
		Оплата труда административно- управленческого, административно- хозяйственного, вспомогательного и иного персонала	руб.	217 329,22	Предельная доля оплаты труда работников административно-управленческого персонала, в фонде оплаты труда не более 40% (п. 10.2 Постановления Правительства от 05.08.2008 № 583)
		2.7. Прочие ресурсы (затраты)			
		Обучение сотрудников	руб.	690,00	Метод наиболее эффективного учреждения
		Аттестация рабочих мест	руб.	690,00	Метод наиболее эффективного учреждения
		Медицинский осмотр	руб.	2 436,85	Метод наиболее эффективного учреждения
		Расходные материалы (канц. и хозяйвары)	руб.	3 246,68	Метод наиболее эффективного учреждения
Спортивная подготовка по олимпийским видам спорта Бокс Этап начальной подготовки (показатель объема - Число лиц, прошедших спортивную подготовку на этапах спортивной подготовки)	9319000.99.0.БВ27АА25001	1. Натуральные нормы, непосредственно связанные с оказанием муниципальной услуги			
		1.1 Оплата труда работников, непосредственно связанных с оказанием услуги			
		Тренер	руб.	12 224,77	Нормы определены в соответствии с максимальной тренировочной нагрузкой спортсмена на этапе спортивной подготовки и наполняемостью группы (ФССП по виду спорта)
		1.2. Материальные запасы/основные средства, потребляемые в процессе оказания муниципальной услуги			
		Весы (до 150 кг)	руб.	1,02	Перечень и количество материальных запасов определяется в соответствии с Федеральным стандартом спортивной подготовки по виду спорта
		Гантели массивные (от 1,5 до 6 кг)	руб.	51,20	Перечень и количество материальных запасов определяется в соответствии с Федеральным стандартом спортивной подготовки по виду спорта
		Гири (16 кг, 24 кг, 32 кг)	руб.	10,35	Перечень и количество материальных запасов определяется в соответствии с Федеральным стандартом спортивной подготовки по виду спорта
		Гонг боксерский	руб.	9,62	Перечень и количество материальных запасов определяется в соответствии с Федеральным стандартом спортивной подготовки по виду спорта
		Груша боксерская набивная	руб.	10,58	Перечень и количество материальных запасов определяется в соответствии с Федеральным стандартом спортивной подготовки по виду спорта
		Груша боксерская пневматическая	руб.	16,54	Перечень и количество материальных запасов определяется в соответствии с Федеральным стандартом спортивной подготовки по виду спорта
		Зеркало (0,6 x 2 м)	руб.	0,00	Перечень и количество материальных запасов определяется в соответствии с Федеральным стандартом спортивной подготовки по виду спорта
		Лапа боксерская	руб.	5,76	Перечень и количество материальных запасов определяется в соответствии с Федеральным стандартом спортивной подготовки по виду спорта
		Мат гимнастический	руб.	26,50	Перечень и количество материальных запасов определяется в соответствии с Федеральным стандартом спортивной подготовки по виду спорта
		Мешок боксерский	руб.	21,26	Перечень и количество материальных запасов определяется в соответствии с Федеральным стандартом спортивной подготовки по виду спорта
		Мяч баскетбольный	руб.	1,26	Перечень и количество материальных запасов определяется в соответствии с Федеральным стандартом спортивной подготовки по виду спорта
		Мяч теннисный	руб.	0,34	Перечень и количество материальных запасов определяется в соответствии с Федеральным стандартом спортивной подготовки по виду спорта
		Мяч футбольный	руб.	1,62	Перечень и количество материальных запасов определяется в соответствии с Федеральным стандартом спортивной подготовки по виду спорта
		Мяч набивной (медицинбол) от 1 до 5 кг	руб.	14,01	Перечень и количество материальных запасов определяется в соответствии с Федеральным стандартом спортивной подготовки по виду спорта
		Насос универсальный (для накачивания спортивных мячей)	руб.	0,85	Перечень и количество материальных запасов определяется в соответствии с Федеральным стандартом спортивной подготовки по виду спорта
		Платформа для подвески боксерских груш	руб.	42,18	Перечень и количество материальных запасов определяется в соответствии с Федеральным стандартом спортивной подготовки по виду спорта
		Ринг боксерский (6 x 6 м) на помосте (8 x 8 м)	руб.	256,41	Перечень и количество материальных запасов определяется в соответствии с Федеральным стандартом спортивной подготовки по виду спорта
		Секундомер	руб.	4,26	Перечень и количество материальных запасов определяется в соответствии с Федеральным стандартом спортивной подготовки по виду спорта
		Скакалка гимнастическая	руб.	3,17	Перечень и количество материальных запасов определяется в соответствии с Федеральным стандартом спортивной подготовки по виду спорта
		Скамейка гимнастическая	руб.	51,28	Перечень и количество материальных запасов определяется в соответствии с Федеральным стандартом спортивной подготовки по виду спорта
		Стеллаж для хранения гантелей	руб.	12,71	Перечень и количество материальных запасов определяется в соответствии с Федеральным стандартом спортивной подготовки по виду спорта
		Стенд информационный	руб.	0,00	Перечень и количество материальных запасов определяется в соответствии с Федеральным стандартом спортивной подготовки по виду спорта
		Стенка гимнастическая	руб.	35,77	Перечень и количество материальных запасов определяется в соответствии с Федеральным стандартом спортивной подготовки по виду спорта
		Табло информационное световое электронное	руб.	0,00	Перечень и количество материальных запасов определяется в соответствии с Федеральным стандартом спортивной подготовки по виду спорта
		Урна - плевательница	руб.	0,00	Перечень и количество материальных запасов определяется в соответствии с Федеральным стандартом спортивной подготовки по виду спорта
		Часы стрелочные информационные	руб.	0,00	Перечень и количество материальных запасов определяется в соответствии с Федеральным стандартом спортивной подготовки по виду спорта
		Штанга тренировочная	руб.	11,45	Перечень и количество материальных запасов определяется в соответствии с Федеральным стандартом спортивной подготовки по виду спорта
		Перчатки боксерские	руб.	55,38	Перечень и количество материальных запасов определяется в соответствии с Федеральным стандартом спортивной подготовки по виду спорта
		Перчатки боксерские снаряжные	руб.	32,02	Перечень и количество материальных запасов определяется в соответствии с Федеральным стандартом спортивной подготовки по виду спорта
		Шлем боксерский	руб.	44,84	Перечень и количество материальных запасов определяется в соответствии с Федеральным стандартом спортивной подготовки по виду спорта
		1.3. Иные ресурсы, непосредственно связанные с оказанием муниципальной услуги			
		Транспортные услуги для выезда на сборы	руб.	224,00	Перечень и состав учебно- тренировочных сборов определяется в соответствии с Приложением №10 Федерального стандарта спортивной подготовки по виду спорта
		Медицинское обслуживание спортсменов на сборах	руб.	4 200,00	Перечень и состав учебно- тренировочных сборов определяется в соответствии с Приложением №10 Федерального стандарта спортивной подготовки по виду спорта
		Проживание на учебно- тренировочных сборах	руб.	21 000,00	Перечень и состав учебно- тренировочных сборов определяется в соответствии с Приложением №10 Федерального стандарта спортивной подготовки по виду спорта
		2. Натуральные нормы на общехозяйственные нужды			
		2.1. Коммунальные услуги			
		Электроснабжение	кВт час	0,00	Метод наиболее эффективного учреждения
		Теплоснабжение	Гкал	0,00	Метод наиболее эффективного учреждения
		Горячее водоснабжение	Гкал	0,00	Метод наиболее эффективного учреждения
		Горячее водоснабжение	куб.м	0,00	Метод наиболее эффективного учреждения
		Холодное водоснабжение	куб.м	0,00	Метод наиболее эффективного учреждения
		Водоотведение	куб.м	0,00	Метод наиболее эффективного учреждения
		2.2 Содержание объектов недвижимого имущества, необходимого для выполнения муниципального задания			
		Аренда помещения	руб.	2 447,98	Метод наиболее эффективного учреждения

		2.3. Содержание объектов особо ценного движимого имущества				
		Техническое обслуживание оборудования	руб.	0,00	Метод наиболее эффективного учреждения	
		2.4. Услуги связи				
		Затраты на абонентскую плату	руб.	0,00	Метод наиболее эффективного учреждения	
		Затраты на Интернет	руб.	0,00	Метод наиболее эффективного учреждения	
		2.5. Транспортные услуги				
		2.6. Оплата труда административно- управленческого, административно- хозяйственного, вспомогательного и иного персонала				
		Оплата труда административно- управленческого, административно- хозяйственного, вспомогательного и иного персонала	руб.	8 149,85	Предельная доля оплаты труда работников административно-управленческого персонала, в фонде оплаты труда не более 40% (п. 10.2 Постановления Правительства от 05.08.2008 № 583)	
		2.7. Прочие ресурсы (затраты)				
		Медицинский осмотр	руб.	71,38	Метод наиболее эффективного учреждения	
		Программное обеспечение	руб.	91,28	Метод наиболее эффективного учреждения	
		Расходные материалы (канц. и хозяйств.)	руб.	148,60	Метод наиболее эффективного учреждения	
		Спортивная подготовка по олимпийским видам спорта Бокс Тренировочный этап (этап спортивной специализации) (показатель объема - Число лиц, прошедших спортивную подготовку на этапах спортивной подготовки)	9319000.99.0.БВ27АА26001	1. Натуральные нормы, непосредственно связанные с оказанием муниципальной услуги		
		1.1 Оплата труда работников, непосредственно связанных с оказанием услуги				
		Тренер	руб.	30 561,92	Нормы определены в соответствии с максимальной тренировочной нагрузкой спортсмена на этапе спортивной подготовки и наполняемостью группы (ФССП по виду спорта)	
		1.2. Материальные запасы/основные средства, потребляемые в процессе оказания муниципальной услуги				
		Весы (до 150 кг)	руб.	1,02	Перечень и количество материальных запасов определяется в соответствии с Федеральным стандартом спортивной подготовки по виду спорта	
		Гантели массивные (от 1,5 до 6 кг)	руб.	51,20	Перечень и количество материальных запасов определяется в соответствии с Федеральным стандартом спортивной подготовки по виду спорта	
		Гири (16 кг, 24 кг, 32 кг)	руб.	10,35	Перечень и количество материальных запасов определяется в соответствии с Федеральным стандартом спортивной подготовки по виду спорта	
		Гонг боксерский	руб.	9,62	Перечень и количество материальных запасов определяется в соответствии с Федеральным стандартом спортивной подготовки по виду спорта	
Груша боксерская набивная	руб.	10,58	Перечень и количество материальных запасов определяется в соответствии с Федеральным стандартом спортивной подготовки по виду спорта			
Груша боксерская пневматическая	руб.	16,54	Перечень и количество материальных запасов определяется в соответствии с Федеральным стандартом спортивной подготовки по виду спорта			
Лапа боксерская	руб.	5,76	Перечень и количество материальных запасов определяется в соответствии с Федеральным стандартом спортивной подготовки по виду спорта			
Мат гимнастический	руб.	26,50	Перечень и количество материальных запасов определяется в соответствии с Федеральным стандартом спортивной подготовки по виду спорта			
Мешок боксерский	руб.	21,26	Перечень и количество материальных запасов определяется в соответствии с Федеральным стандартом спортивной подготовки по виду спорта			
Мяч баскетбольный	руб.	1,26	Перечень и количество материальных запасов определяется в соответствии с Федеральным стандартом спортивной подготовки по виду спорта			
Мяч теннисный	руб.	0,34	Перечень и количество материальных запасов определяется в соответствии с Федеральным стандартом спортивной подготовки по виду спорта			
Мяч футбольный	руб.	1,62	Перечень и количество материальных запасов определяется в соответствии с Федеральным стандартом спортивной подготовки по виду спорта			
Мяч набивной (медицинбол) от 1 до 5 кг	руб.	14,01	Перечень и количество материальных запасов определяется в соответствии с Федеральным стандартом спортивной подготовки по виду спорта			
Насос универсальный (для накачивания спортивных мячей)	руб.	0,85	Перечень и количество материальных запасов определяется в соответствии с Федеральным стандартом спортивной подготовки по виду спорта			
Платформа для подвески боксерских груш	руб.	42,18	Перечень и количество материальных запасов определяется в соответствии с Федеральным стандартом спортивной подготовки по виду спорта			
Ринг боксерский (6 x 6 м) на помосте (8 x 8 м)	руб.	256,41	Перечень и количество материальных запасов определяется в соответствии с Федеральным стандартом спортивной подготовки по виду спорта			
Секундомер	руб.	4,26	Перечень и количество материальных запасов определяется в соответствии с Федеральным стандартом спортивной подготовки по виду спорта			
Скакалка гимнастическая	руб.	3,17	Перечень и количество материальных запасов определяется в соответствии с Федеральным стандартом спортивной подготовки по виду спорта			
Скамейка гимнастическая	руб.	51,28	Перечень и количество материальных запасов определяется в соответствии с Федеральным стандартом спортивной подготовки по виду спорта			
Стеллаж для хранения гантелей	руб.	12,71	Перечень и количество материальных запасов определяется в соответствии с Федеральным стандартом спортивной подготовки по виду спорта			
Стенд информационный	руб.	0,00	Перечень и количество материальных запасов определяется в соответствии с Федеральным стандартом спортивной подготовки по виду спорта			
Стенка гимнастическая	руб.	35,77	Перечень и количество материальных запасов определяется в соответствии с Федеральным стандартом спортивной подготовки по виду спорта			
Штанга тренировочная	руб.	11,45	Перечень и количество материальных запасов определяется в соответствии с Федеральным стандартом спортивной подготовки по виду спорта			
Перчатки боксерские	руб.	55,38	Перечень и количество материальных запасов определяется в соответствии с Федеральным стандартом спортивной подготовки по виду спорта			
Перчатки боксерские снаряжные	руб.	32,02	Перечень и количество материальных запасов определяется в соответствии с Федеральным стандартом спортивной подготовки по виду спорта			
Шлем боксерский	руб.	44,84	Перечень и количество материальных запасов определяется в соответствии с Федеральным стандартом спортивной подготовки по виду спорта			
Боксерки (обувь для бокса)	руб.	1 990,00	Перечень и количество материальных запасов определяется в соответствии с Федеральным стандартом спортивной подготовки по виду спорта			
Боксерская майка	руб.	1 198,00	Перечень и количество материальных запасов определяется в соответствии с Федеральным стандартом спортивной подготовки по виду спорта			
Боксерские трусы	руб.	799,00	Перечень и количество материальных запасов определяется в соответствии с Федеральным стандартом спортивной подготовки по виду спорта			
Капа (зубной протектор)	руб.	199,00	Перечень и количество материальных запасов определяется в соответствии с Федеральным стандартом спортивной подготовки по виду спорта			
Перчатки боксерские	руб.	1 080,00	Перечень и количество материальных запасов определяется в соответствии с Федеральным стандартом спортивной подготовки по виду спорта			
Перчатки боксерские снаряжные	руб.	999,00	Перечень и количество материальных запасов определяется в соответствии с Федеральным стандартом спортивной подготовки по виду спорта			
Протектор-бандаж для паха	руб.	299,00	Перечень и количество материальных запасов определяется в соответствии с Федеральным стандартом спортивной подготовки по виду спорта			
Футболка утепленная (толстовка)	руб.	699,00	Перечень и количество материальных запасов определяется в соответствии с Федеральным стандартом спортивной подготовки по виду спорта			
Шлем боксерский	руб.	1 399,00	Перечень и количество материальных запасов определяется в соответствии с Федеральным стандартом спортивной подготовки по виду спорта			
Эластичные бинты	руб.	1 160,00	Перечень и количество материальных запасов определяется в соответствии с Федеральным стандартом спортивной подготовки по виду спорта			
1.3. Иные ресурсы, непосредственно связанные с оказанием муниципальной услуги						
Транспортные услуги для выезда на сборы	количество сборов	448,00	Перечень и состав учебно- тренировочных сборов определяется в соответствии с Приложением №10 Федерального стандарта спортивной подготовки по виду спорта			
Медицинское обслуживание спортсменов на сборах	дней	7 000,00	Перечень и состав учебно- тренировочных сборов определяется в соответствии с Приложением №10 Федерального стандарта спортивной подготовки по виду спорта			
Проживание на учебно- тренировочных сборах	дней	35 000,00	Перечень и состав учебно- тренировочных сборов определяется в соответствии с Приложением №10 Федерального стандарта спортивной подготовки по виду спорта			
2. Натуральные нормы на общехозяйственные нужды						
2.1. Коммунальные услуги						
Электроснабжение	кВт час	0,00	Метод наиболее эффективного учреждения			
Теплоснабжение	Гкал	0,00	Метод наиболее эффективного учреждения			
Горячее водоснабжение	Гкал	0,00	Метод наиболее эффективного учреждения			
Горячее водоснабжение	куб.м	0,00	Метод наиболее эффективного учреждения			
Холодное водоснабжение	куб.м	0,00	Метод наиболее эффективного учреждения			
Водоотведение	куб.м	0,00	Метод наиболее эффективного учреждения			
2.2 Содержание объектов недвижимого имущества, необходимого для выполнения муниципального задания						
Аренда помещения	руб.	6 314,97	Метод наиболее эффективного учреждения			
2.3. Содержание объектов особо ценного движимого имущества						
Техническое обслуживание оборудования	руб.	0,00	Метод наиболее эффективного учреждения			
2.4. Услуги связи						
Затраты на абонентскую плату	руб.	0,00	Метод наиболее эффективного учреждения			
Затраты на Интернет	руб.	0,00	Метод наиболее эффективного учреждения			
2.5. Транспортные услуги						
2.6. Оплата труда административно- управленческого, административно- хозяйственного, вспомогательного и иного персонала						
Оплата труда административно- управленческого, административно- хозяйственного, вспомогательного и иного персонала	руб.	20 374,61	Предельная доля оплаты труда работников административно-управленческого персонала, в фонде оплаты труда не более 40% (п. 10.2 Постановления Правительства от 05.08.2008 № 583)			
2.7. Прочие ресурсы (затраты)						
Медицинский осмотр	руб.	184,08	Метод наиболее эффективного учреждения			
Программное обеспечение	руб.	235,38	Метод наиболее эффективного учреждения			
Расходные материалы (канц. и хозяйств.)	руб.	383,20	Метод наиболее эффективного учреждения			

Спортивная подготовка по олимпийским видам спорта Бокс Этап совершенствования спортивного мастерства (показатель объема - Число лиц, прошедших спортивную подготовку на этапах спортивной подготовки)	9319000.99.0.БВ27АА27001	1. Натуральные нормы, непосредственно связанные с оказанием муниципальной услуги			
		1.1 Оплата труда работников, непосредственно связанных с оказанием услуги			
		Тренер	руб.	81 498,46	Нормы определены в соответствии с максимальной тренировочной нагрузкой спортсмена на этапе спортивной подготовки и наполняемостью группы (ФССП по виду спорта)
		1.2. Материальные запасы/основные средства, потребляемые в процессе оказания муниципальной услуги			
		Весы (до 150 кг)	руб.	1,02	Перечень и количество материальных запасов определяется в соответствии с Федеральным стандартом спортивной подготовки по виду спорта
		Гантели массивные (от 1,5 до 6 кг)	руб.	51,20	Перечень и количество материальных запасов определяется в соответствии с Федеральным стандартом спортивной подготовки по виду спорта
		Гири (16 кг, 24 кг, 32 кг)	руб.	10,35	Перечень и количество материальных запасов определяется в соответствии с Федеральным стандартом спортивной подготовки по виду спорта
		Гонг боксерский	руб.	9,62	Перечень и количество материальных запасов определяется в соответствии с Федеральным стандартом спортивной подготовки по виду спорта
		Груша боксерская набивная	руб.	10,58	Перечень и количество материальных запасов определяется в соответствии с Федеральным стандартом спортивной подготовки по виду спорта
		Груша боксерская пневматическая	руб.	16,54	Перечень и количество материальных запасов определяется в соответствии с Федеральным стандартом спортивной подготовки по виду спорта
		Лапа боксерская	руб.	5,76	Перечень и количество материальных запасов определяется в соответствии с Федеральным стандартом спортивной подготовки по виду спорта
		Мат гимнастический	руб.	26,50	Перечень и количество материальных запасов определяется в соответствии с Федеральным стандартом спортивной подготовки по виду спорта
		Мешок боксерский	руб.	21,26	Перечень и количество материальных запасов определяется в соответствии с Федеральным стандартом спортивной подготовки по виду спорта
		Мяч баскетбольный	руб.	1,26	Перечень и количество материальных запасов определяется в соответствии с Федеральным стандартом спортивной подготовки по виду спорта
		Мяч теннисный	руб.	0,34	Перечень и количество материальных запасов определяется в соответствии с Федеральным стандартом спортивной подготовки по виду спорта
		Мяч футбольный	руб.	1,62	Перечень и количество материальных запасов определяется в соответствии с Федеральным стандартом спортивной подготовки по виду спорта
		Мяч набивной (медицинбол) от 1 до 5 кг	руб.	14,01	Перечень и количество материальных запасов определяется в соответствии с Федеральным стандартом спортивной подготовки по виду спорта
		Насос универсальный (для накачивания спортивных мячей)	руб.	0,85	Перечень и количество материальных запасов определяется в соответствии с Федеральным стандартом спортивной подготовки по виду спорта
		Платформа для подвески боксерских груш	руб.	42,18	Перечень и количество материальных запасов определяется в соответствии с Федеральным стандартом спортивной подготовки по виду спорта
		Ринг боксерский (6 x 6 м) на помосте (8 x 8 м)	руб.	256,41	Перечень и количество материальных запасов определяется в соответствии с Федеральным стандартом спортивной подготовки по виду спорта
		Секундомер	руб.	4,26	Перечень и количество материальных запасов определяется в соответствии с Федеральным стандартом спортивной подготовки по виду спорта
		Скакалка гимнастическая	руб.	3,17	Перечень и количество материальных запасов определяется в соответствии с Федеральным стандартом спортивной подготовки по виду спорта
		Скамейка гимнастическая	руб.	51,28	Перечень и количество материальных запасов определяется в соответствии с Федеральным стандартом спортивной подготовки по виду спорта
		Стеллаж для хранения гантелей	руб.	12,71	Перечень и количество материальных запасов определяется в соответствии с Федеральным стандартом спортивной подготовки по виду спорта
		Стенка гимнастическая	руб.	35,77	Перечень и количество материальных запасов определяется в соответствии с Федеральным стандартом спортивной подготовки по виду спорта
		Штанга тренировочная	руб.	11,45	Перечень и количество материальных запасов определяется в соответствии с Федеральным стандартом спортивной подготовки по виду спорта
		Перчатки боксерские	руб.	55,38	Перечень и количество материальных запасов определяется в соответствии с Федеральным стандартом спортивной подготовки по виду спорта
		Перчатки боксерские снаряжные	руб.	32,02	Перечень и количество материальных запасов определяется в соответствии с Федеральным стандартом спортивной подготовки по виду спорта
		Шлем боксерский	руб.	44,84	Перечень и количество материальных запасов определяется в соответствии с Федеральным стандартом спортивной подготовки по виду спорта
		Боксерки (обувь для бокса)	руб.	1 990,00	Перечень и количество материальных запасов определяется в соответствии с Федеральным стандартом спортивной подготовки по виду спорта
		Боксерская майка	руб.	2 396,00	Перечень и количество материальных запасов определяется в соответствии с Федеральным стандартом спортивной подготовки по виду спорта
		Боксерские трусы	руб.	1 598,00	Перечень и количество материальных запасов определяется в соответствии с Федеральным стандартом спортивной подготовки по виду спорта
		Капа (зубной протектор)	руб.	398,00	Перечень и количество материальных запасов определяется в соответствии с Федеральным стандартом спортивной подготовки по виду спорта
		Носки утепленные	руб.	239,00	Перечень и количество материальных запасов определяется в соответствии с Федеральным стандартом спортивной подготовки по виду спорта
		Перчатки боксерские	руб.	2 160,00	Перечень и количество материальных запасов определяется в соответствии с Федеральным стандартом спортивной подготовки по виду спорта
		Перчатки боксерские снаряжные	руб.	1 998,00	Перечень и количество материальных запасов определяется в соответствии с Федеральным стандартом спортивной подготовки по виду спорта
		Протектор-бандаж для паха	руб.	598,00	Перечень и количество материальных запасов определяется в соответствии с Федеральным стандартом спортивной подготовки по виду спорта
		Футболка утепленная (толстовка)	руб.	699,00	Перечень и количество материальных запасов определяется в соответствии с Федеральным стандартом спортивной подготовки по виду спорта
		Шлем боксерский	руб.	1 399,00	Перечень и количество материальных запасов определяется в соответствии с Федеральным стандартом спортивной подготовки по виду спорта
		Эластичные бинты	руб.	2 320,00	Перечень и количество материальных запасов определяется в соответствии с Федеральным стандартом спортивной подготовки по виду спорта
		1.3. Иные ресурсы, непосредственно связанные с оказанием муниципальной услуги			
		Транспортные услуги для выезда на сборы	руб.	1 120,00	Перечень и состав учебно- тренировочных сборов определяется в соответствии с Приложением №10 Федерального стандарта спортивной подготовки по виду спорта
		Медицинское обслуживание спортсменов на сборах	руб.	16 400,00	Перечень и состав учебно- тренировочных сборов определяется в соответствии с Приложением №10 Федерального стандарта спортивной подготовки по виду спорта
		Проживание на учебно- тренировочных сборах	руб.	82 000,00	Перечень и состав учебно- тренировочных сборов определяется в соответствии с Приложением №10 Федерального стандарта спортивной подготовки по виду спорта
		2. Натуральные нормы на общехозяйственные нужды			
		2.1. Коммунальные услуги			
		Электроснабжение	кВт час	0,00	Метод наиболее эффективного учреждения
		Теплоснабжение	Гкал	0,00	Метод наиболее эффективного учреждения
		Горячее водоснабжение	Гкал	0,00	Метод наиболее эффективного учреждения
		Горячее водоснабжение	куб.м	0,00	Метод наиболее эффективного учреждения
		Холодное водоснабжение	куб.м	0,00	Метод наиболее эффективного учреждения
		Водоотведение	куб.м	0,00	Метод наиболее эффективного учреждения
		2.2 Содержание объектов недвижимого имущества, необходимого для выполнения муниципального задания			
		Аренда помещения	руб.	18 046,57	Метод наиболее эффективного учреждения
		2.3. Содержание объектов особо ценного движимого имущества			
		Техническое обслуживание оборудования	руб.	0,00	Метод наиболее эффективного учреждения
		2.4. Услуги связи			
		Затраты на абонентскую плату	руб.	0,00	Метод наиболее эффективного учреждения
		Затраты на Интернет	руб.	0,00	Метод наиболее эффективного учреждения
		2.5. Транспортные услуги			
		2.6. Оплата труда административно- управленческого, административно- хозяйственного, вспомогательного и иного персонала			
Оплата труда административно- управленческого, административно- хозяйственного, вспомогательного и иного персонала	руб.	54 332,31	Предельная доля оплаты труда работников административно-управленческого персонала, в фонде оплаты труда не более 40% (п. 10.2 Постановления Правительства от 05.08.2008 № 583)		
2.7. Прочие ресурсы (затраты)					
Медицинский осмотр	руб.	527,64	Метод наиболее эффективного учреждения		
Программное обеспечение	руб.	674,69	Метод наиболее эффективного учреждения		
Расходные материалы (канц. и хозяйвары)	руб.	1 098,38	Метод наиболее эффективного учреждения		
Спортивная подготовка по олимпийским видам спорта Бокс Этап высшего спортивного мастерства (показатель объема - Число лиц, прошедших спортивную подготовку на этапах спортивной подготовки)	9319000.99.0.БВ27АА28001	1. Натуральные нормы, непосредственно связанные с оказанием муниципальной услуги			
		1.1 Оплата труда работников, непосредственно связанных с оказанием услуги			
		Тренер	руб.	325 993,83	Нормы определены в соответствии с максимальной тренировочной нагрузкой спортсмена на этапе спортивной подготовки и наполняемостью группы (ФССП по виду спорта)
		1.2. Материальные запасы/основные средства, потребляемые в процессе оказания муниципальной услуги			
		Весы (до 150 кг)	руб.	1,02	Перечень и количество материальных запасов определяется в соответствии с Федеральным стандартом спортивной подготовки по виду спорта
		Гантели массивные (от 1,5 до 6 кг)	руб.	51,20	Перечень и количество материальных запасов определяется в соответствии с Федеральным стандартом спортивной подготовки по виду спорта
Гири (16 кг, 24 кг, 32 кг)	руб.	10,35	Перечень и количество материальных запасов определяется в соответствии с Федеральным стандартом спортивной подготовки по виду спорта		
Гонг боксерский	руб.	9,62	Перечень и количество материальных запасов определяется в соответствии с Федеральным стандартом спортивной подготовки по виду спорта		
Груша боксерская набивная	руб.	10,58	Перечень и количество материальных запасов определяется в соответствии с Федеральным стандартом спортивной подготовки по виду спорта		

		Груша боксерская пневматическая	руб.	16,54	Перечень и количество материальных запасов определяется в соответствии с Федеральным стандартом спортивной подготовки по виду спорта
		Лапа боксерская	руб.	5,76	Перечень и количество материальных запасов определяется в соответствии с Федеральным стандартом спортивной подготовки по виду спорта
		Мат гимнастический	руб.	26,50	Перечень и количество материальных запасов определяется в соответствии с Федеральным стандартом спортивной подготовки по виду спорта
		Мешок боксерский	руб.	21,26	Перечень и количество материальных запасов определяется в соответствии с Федеральным стандартом спортивной подготовки по виду спорта
		Мяч баскетбольный	руб.	1,26	Перечень и количество материальных запасов определяется в соответствии с Федеральным стандартом спортивной подготовки по виду спорта
		Мяч теннисный	руб.	0,34	Перечень и количество материальных запасов определяется в соответствии с Федеральным стандартом спортивной подготовки по виду спорта
		Мяч футбольный	руб.	1,62	Перечень и количество материальных запасов определяется в соответствии с Федеральным стандартом спортивной подготовки по виду спорта
		Мяч набивной (медицинбол) от 1 до 5 кг	руб.	14,01	Перечень и количество материальных запасов определяется в соответствии с Федеральным стандартом спортивной подготовки по виду спорта
		Насос универсальный (для накачивания спортивных мячей)	руб.	0,85	Перечень и количество материальных запасов определяется в соответствии с Федеральным стандартом спортивной подготовки по виду спорта
		Платформа для подвески боксерских груш	руб.	42,18	Перечень и количество материальных запасов определяется в соответствии с Федеральным стандартом спортивной подготовки по виду спорта
		Ринг боксерский (6 х 6 м) на помосте (8 х 8 м)	руб.	256,41	Перечень и количество материальных запасов определяется в соответствии с Федеральным стандартом спортивной подготовки по виду спорта
		Секундомер	руб.	4,26	Перечень и количество материальных запасов определяется в соответствии с Федеральным стандартом спортивной подготовки по виду спорта
		Скакалка гимнастическая	руб.	3,17	Перечень и количество материальных запасов определяется в соответствии с Федеральным стандартом спортивной подготовки по виду спорта
		Скамейка гимнастическая	руб.	51,28	Перечень и количество материальных запасов определяется в соответствии с Федеральным стандартом спортивной подготовки по виду спорта
		Стеллаж для хранения гантелей	руб.	12,71	Перечень и количество материальных запасов определяется в соответствии с Федеральным стандартом спортивной подготовки по виду спорта
		Стенка гимнастическая	руб.	35,77	Перечень и количество материальных запасов определяется в соответствии с Федеральным стандартом спортивной подготовки по виду спорта
		Штанга тренировочная	руб.	11,45	Перечень и количество материальных запасов определяется в соответствии с Федеральным стандартом спортивной подготовки по виду спорта
		Перчатки боксерские	руб.	55,38	Перечень и количество материальных запасов определяется в соответствии с Федеральным стандартом спортивной подготовки по виду спорта
		Перчатки боксерские снарядные	руб.	32,02	Перечень и количество материальных запасов определяется в соответствии с Федеральным стандартом спортивной подготовки по виду спорта
		Шлем боксерский	руб.	44,84	Перечень и количество материальных запасов определяется в соответствии с Федеральным стандартом спортивной подготовки по виду спорта
		Боксерки (обувь для бокса)	руб.	7 960,00	Перечень и количество материальных запасов определяется в соответствии с Федеральным стандартом спортивной подготовки по виду спорта
		Боксерская майка	руб.	2 396,00	Перечень и количество материальных запасов определяется в соответствии с Федеральным стандартом спортивной подготовки по виду спорта
		Боксерские трусы	руб.	1 598,00	Перечень и количество материальных запасов определяется в соответствии с Федеральным стандартом спортивной подготовки по виду спорта
		Капа (зубной протектор)	руб.	398,00	Перечень и количество материальных запасов определяется в соответствии с Федеральным стандартом спортивной подготовки по виду спорта
		Носки утепленные	руб.	239,00	Перечень и количество материальных запасов определяется в соответствии с Федеральным стандартом спортивной подготовки по виду спорта
		Перчатки боксерские	руб.	2 160,00	Перечень и количество материальных запасов определяется в соответствии с Федеральным стандартом спортивной подготовки по виду спорта
		Перчатки боксерские снарядные	руб.	3 996,00	Перечень и количество материальных запасов определяется в соответствии с Федеральным стандартом спортивной подготовки по виду спорта
		Протектор-бандаж для паха	руб.	598,00	Перечень и количество материальных запасов определяется в соответствии с Федеральным стандартом спортивной подготовки по виду спорта
		Футболка утепленная (толстовка)	руб.	699,00	Перечень и количество материальных запасов определяется в соответствии с Федеральным стандартом спортивной подготовки по виду спорта
		Шлем боксерский	руб.	1 399,00	Перечень и количество материальных запасов определяется в соответствии с Федеральным стандартом спортивной подготовки по виду спорта
		Эластичные бинты	руб.	2 320,00	Перечень и количество материальных запасов определяется в соответствии с Федеральным стандартом спортивной подготовки по виду спорта
		1.3. Иные ресурсы, непосредственно связанные с оказанием муниципальной услуги			
		Транспортные услуги для выезда на сборы	руб.	1 120,00	Перечень и состав учебно- тренировочных сборов определяется в соответствии с Приложением №10 Федерального стандарта спортивной подготовки по виду спорта
		Медицинское обслуживание спортсменов на сборах	руб.	17 000,00	Перечень и состав учебно- тренировочных сборов определяется в соответствии с Приложением №10 Федерального стандарта спортивной подготовки по виду спорта
		Проживание на учебно- тренировочных сборах	руб.	85 000,00	Перечень и состав учебно- тренировочных сборов определяется в соответствии с Приложением №10 Федерального стандарта спортивной подготовки по виду спорта
		2. Естественные нормы на общехозяйственные нужды			
		2.1. Коммунальные услуги			
		Электроснабжение	кВт час	0,00	Метод наиболее эффективного учреждения
		Теплоснабжение	Гкал	0,00	Метод наиболее эффективного учреждения
		Горячее водоснабжение	Гкал	0,00	Метод наиболее эффективного учреждения
		Горячее водоснабжение	куб.м	0,00	Метод наиболее эффективного учреждения
		Холодное водоснабжение	куб.м	0,00	Метод наиболее эффективного учреждения
		Водоотведение	куб.м	0,00	Метод наиболее эффективного учреждения
		2.2 Содержание объектов недвижимого имущества, необходимого для выполнения муниципального задания			
		Аренда помещения	руб.	36 130,50	Метод наиболее эффективного учреждения
		2.3. Содержание объектов особо ценного движимого имущества			
		Техническое обслуживание оборудования	руб.	0,00	Метод наиболее эффективного учреждения
		2.4. Услуги связи			
		Затраты на абонентскую плату	руб.	0,00	Метод наиболее эффективного учреждения
		Затраты на Интернет	руб.	0,00	Метод наиболее эффективного учреждения
		2.5. Транспортные услуги			
		2.6. Оплата труда административно- управленческого, административно- хозяйственного, вспомогательного и иного персонала			
		Оплата труда административно- управленческого, административно- хозяйственного, вспомогательного и иного персонала	руб.	217 329,22	Предельная доля оплаты труда работников административно-управленческого персонала, в фонде оплаты труда не более 40% (п. 10.2 Постановления Правительства от 05.08.2008 № 583)
		2.7. Прочие ресурсы (затраты)			
		Медицинский осмотр	руб.	1 055,26	Метод наиболее эффективного учреждения
		Программное обеспечение	руб.	1 349,39	Метод наиболее эффективного учреждения
		Расходные материалы (канц. и хозяйств.)	руб.	2 196,77	Метод наиболее эффективного учреждения
		1.1. Спортивная подготовка по олимпийским видам спорта Волейбол			
	9319000.99.0.БВ27АА55001	1.1.1 Оплата труда работников, непосредственно связанных с оказанием муниципальной услуги			
		Тренер	руб.	11 642,64	Нормы определены в соответствии с максимальной тренировочной нагрузкой спортсмена на этапе спортивной подготовки и наполняемостью группы (ФССП по виду спорта)
		1.2. Материальные запасы/основные средства, потребляемые в процессе оказания муниципальной услуги			
		Сетка волейбольная со стойками	руб.	47,40	Перечень и количество материальных запасов определяется в соответствии с Федеральным стандартом спортивной подготовки по виду спорта
		Мяч волейбольный	руб.	18,32	Перечень и количество материальных запасов определяется в соответствии с Федеральным стандартом спортивной подготовки по виду спорта
		Протектор для волейбольных стоек	руб.	20,59	Перечень и количество материальных запасов определяется в соответствии с Федеральным стандартом спортивной подготовки по виду спорта
		Барьер легкоатлетический	руб.	97,55	Перечень и количество материальных запасов определяется в соответствии с Федеральным стандартом спортивной подготовки по виду спорта
		Гантели массивные от 1 до 5 кг	руб.	44,04	Перечень и количество материальных запасов определяется в соответствии с Федеральным стандартом спортивной подготовки по виду спорта
		Мяч набивной (медицинбол) весом от 1 до 5 кг	руб.	85,73	Перечень и количество материальных запасов определяется в соответствии с Федеральным стандартом спортивной подготовки по виду спорта
		Корзина для мячей	руб.	36,76	Перечень и количество материальных запасов определяется в соответствии с Федеральным стандартом спортивной подготовки по виду спорта
		Мяч теннисный	руб.	1,94	Перечень и количество материальных запасов определяется в соответствии с Федеральным стандартом спортивной подготовки по виду спорта
		Мяч футбольный	руб.	1,86	Перечень и количество материальных запасов определяется в соответствии с Федеральным стандартом спортивной подготовки по виду спорта
		Насос для накачивания мячей в комплекте с иглами	руб.	2,94	Перечень и количество материальных запасов определяется в соответствии с Федеральным стандартом спортивной подготовки по виду спорта
		Скакалка гимнастическая	руб.	6,07	Перечень и количество материальных запасов определяется в соответствии с Федеральным стандартом спортивной подготовки по виду спорта
		Скамейка гимнастическая	руб.	47,06	Перечень и количество материальных запасов определяется в соответствии с Федеральным стандартом спортивной подготовки по виду спорта
		Утяжелитель для ног	руб.	20,65	Перечень и количество материальных запасов определяется в соответствии с Федеральным стандартом спортивной подготовки по виду спорта

		Утяжелитель для рук	руб.	22,61	Перечень и количество материальных запасов определяется в соответствии с Федеральным стандартом спортивной подготовки по виду спорта
		Эспандер резиновый ленточный	руб.	10,72	Перечень и количество материальных запасов определяется в соответствии с Федеральным стандартом спортивной подготовки по виду спорта
		1.3. Иные ресурсы, непосредственно связанные с оказанием муниципальной услуги			
		Транспортные услуги для выезда на сборы	руб.	224,00	Перечень и состав учебно- тренировочных сборов определяется в соответствии с Приложением №10 Федерального стандарта спортивной подготовки по виду спорта
		Медицинское обслуживание спортсменов на сборах	руб.	4 200,00	Перечень и состав учебно- тренировочных сборов определяется в соответствии с Приложением №10 Федерального стандарта спортивной подготовки по виду спорта
		Проживание на учебно- тренировочных сборах	руб.	21 000,00	Перечень и состав учебно- тренировочных сборов определяется в соответствии с Приложением №10 Федерального стандарта спортивной подготовки по виду спорта
		2. Натуральные нормы на общехозяйственные нужды			
		2.1. Коммунальные услуги			
		Электроснабжение	кВт час	9,1590	Метод наиболее эффективного учреждения
		Горячее водоснабжение	Гкал	0,0025	Метод наиболее эффективного учреждения
		Теплоснабжение	Гкал	0,1592	Метод наиболее эффективного учреждения
		Горячее водоснабжение	куб.м	0,0249	Метод наиболее эффективного учреждения
		Холодное водоснабжение	куб.м	0,1308	Метод наиболее эффективного учреждения
		Водоотведение	куб.м	0,1527	Метод наиболее эффективного учреждения
		Водоотведение поверхностных вод	куб.м	0,7022	Метод наиболее эффективного учреждения
		2.2 Содержание объектов недвижимого имущества, необходимого для выполнения муниципального задания			
		Вывоз твердых бытовых отходов	руб.	18,35	Метод наиболее эффективного учреждения
		Техническое обслуживание здания	руб.	38,99	Метод наиболее эффективного учреждения
		Замер сопротивления	руб.	12,52	Метод наиболее эффективного учреждения
		Дезинфекция, дезинсекция	руб.	22,96	Метод наиболее эффективного учреждения
		Техническое обслуживание КТС	руб.	10,34	Метод наиболее эффективного учреждения
		Тревожная сигнализация	руб.	14,05	Метод наиболее эффективного учреждения
		2.3 Содержание объектов особо ценного движимого имущества			
		Техническое обслуживание и регламентно-профилактический ремонт систем пожарной сигнализации	руб.	69,87	Метод наиболее эффективного учреждения
		ТО видеонаблюдения	руб.	10,78	Метод наиболее эффективного учреждения
		2.4. Услуги связи			
		Затраты на абонентскую плату	руб.	14,35	Метод наиболее эффективного учреждения
		Затраты на Интернет	руб.	28,85	Метод наиболее эффективного учреждения
		2.5. Транспортные услуги			
		2.6. Оплата труда административно- управленческого, административно- хозяйственного, вспомогательного и иного персонала			
		Оплата труда административно- управленческого, административно- хозяйственного, вспомогательного и иного персонала	руб.	7 761,76	Предельная доля оплаты труда работников административно-управленческого персонала, в фонде оплаты труда не более 40% (п. 10.2 Постановления Правительства от 05.08.2008 № 583)
		2.7. Прочие ресурсы (затраты)			
		Обучение сотрудников	руб.	5,23	Метод наиболее эффективного учреждения
		Аттестация рабочих мест	руб.	5,23	Метод наиболее эффективного учреждения
		Физическая охрана	руб.	268,18	Метод наиболее эффективного учреждения
		Медицинский осмотр	руб.	80,62	Метод наиболее эффективного учреждения
		Расходные материалы (канц. и хозяйственные)	руб.	67,51	Метод наиболее эффективного учреждения
Спортивная подготовка по олимпийским видам спорта Волейбол Тренировочный этап (этап спортивной специализации) (показатель объема - Число лиц, прошедших спортивную подготовку на этапах спортивной подготовки)	9319000.99.0.ББ27АА56001	1. Натуральные нормы, непосредственно связанные с оказанием муниципальной услуги			
		1.1 Оплата труда работников, непосредственно связанных с оказанием услуги			
		Тренер	руб.	30 561,92	Нормы определены в соответствии с максимальной тренировочной нагрузкой спортсмена на этапе спортивной подготовки и наполняемостью группы (ФССП по виду спорта)
		1.2. Материальные запасы/основные средства, потребляемые в процессе оказания муниципальной услуги			
		Сетка волейбольная со стойками	руб.	47,40	Перечень и количество материальных запасов определяется в соответствии с Федеральным стандартом спортивной подготовки по виду спорта
		Мяч волейбольный	руб.	18,32	Перечень и количество материальных запасов определяется в соответствии с Федеральным стандартом спортивной подготовки по виду спорта
		Протектор для волейбольных стоек	руб.	20,59	Перечень и количество материальных запасов определяется в соответствии с Федеральным стандартом спортивной подготовки по виду спорта
		Барьер легкоатлетический	руб.	97,55	Перечень и количество материальных запасов определяется в соответствии с Федеральным стандартом спортивной подготовки по виду спорта
		Гантели массивные от 1 до 5 кг	руб.	44,04	Перечень и количество материальных запасов определяется в соответствии с Федеральным стандартом спортивной подготовки по виду спорта
		Мяч набивной (медицинбол) весом от 1 до 5 кг	руб.	85,73	Перечень и количество материальных запасов определяется в соответствии с Федеральным стандартом спортивной подготовки по виду спорта
		Корзина для мячей	руб.	36,76	Перечень и количество материальных запасов определяется в соответствии с Федеральным стандартом спортивной подготовки по виду спорта
		Мяч теннисный	руб.	1,94	Перечень и количество материальных запасов определяется в соответствии с Федеральным стандартом спортивной подготовки по виду спорта
		Мяч футбольный	руб.	1,86	Перечень и количество материальных запасов определяется в соответствии с Федеральным стандартом спортивной подготовки по виду спорта
		Насос для накачивания мячей в комплекте с иглами	руб.	2,94	Перечень и количество материальных запасов определяется в соответствии с Федеральным стандартом спортивной подготовки по виду спорта
		Скакалка гимнастическая	руб.	6,07	Перечень и количество материальных запасов определяется в соответствии с Федеральным стандартом спортивной подготовки по виду спорта
		Скамейка гимнастическая	руб.	47,06	Перечень и количество материальных запасов определяется в соответствии с Федеральным стандартом спортивной подготовки по виду спорта
		Утяжелитель для ног	руб.	20,65	Перечень и количество материальных запасов определяется в соответствии с Федеральным стандартом спортивной подготовки по виду спорта
		Утяжелитель для рук	руб.	22,61	Перечень и количество материальных запасов определяется в соответствии с Федеральным стандартом спортивной подготовки по виду спорта
		Эспандер резиновый ленточный	руб.	10,72	Перечень и количество материальных запасов определяется в соответствии с Федеральным стандартом спортивной подготовки по виду спорта
		Костюм ветрозащитный	руб.	845,00	Перечень и количество материальных запасов определяется в соответствии с Федеральным стандартом спортивной подготовки по виду спорта
		Кроссовки для волейбола	руб.	6 680,00	Перечень и количество материальных запасов определяется в соответствии с Федеральным стандартом спортивной подготовки по виду спорта
		Кроссовки легкоатлетические	руб.	1 199,00	Перечень и количество материальных запасов определяется в соответствии с Федеральным стандартом спортивной подготовки по виду спорта
		Майка	руб.	1 400,00	Перечень и количество материальных запасов определяется в соответствии с Федеральным стандартом спортивной подготовки по виду спорта
		Носки	руб.	158,00	Перечень и количество материальных запасов определяется в соответствии с Федеральным стандартом спортивной подготовки по виду спорта
		Фиксатор голеностопного сустава (голеностопник)	руб.	599,00	Перечень и количество материальных запасов определяется в соответствии с Федеральным стандартом спортивной подготовки по виду спорта
		Фиксатор коленного сустава (наколенник)	руб.	599,00	Перечень и количество материальных запасов определяется в соответствии с Федеральным стандартом спортивной подготовки по виду спорта
		Футболка	руб.	798,00	Перечень и количество материальных запасов определяется в соответствии с Федеральным стандартом спортивной подготовки по виду спорта
		Шапка спортивная	руб.	119,00	Перечень и количество материальных запасов определяется в соответствии с Федеральным стандартом спортивной подготовки по виду спорта
		Шорты (трусы) спортивные	руб.	1 050,00	Перечень и количество материальных запасов определяется в соответствии с Федеральным стандартом спортивной подготовки по виду спорта
		Шорты эластичные (тайсы)	руб.	199,00	Перечень и количество материальных запасов определяется в соответствии с Федеральным стандартом спортивной подготовки по виду спорта
		1.3. Иные ресурсы, непосредственно связанные с оказанием муниципальной услуги			
		Транспортные услуги для выезда на сборы	руб.	448,00	Перечень и состав учебно- тренировочных сборов определяется в соответствии с Приложением №10 Федерального стандарта спортивной подготовки по виду спорта
		Медицинское обслуживание спортсменов на сборах	руб.	7 000,00	Перечень и состав учебно- тренировочных сборов определяется в соответствии с Приложением №10 Федерального стандарта спортивной подготовки по виду спорта
		Проживание на учебно- тренировочных сборах	руб.	35 000,00	Перечень и состав учебно- тренировочных сборов определяется в соответствии с Приложением №10 Федерального стандарта спортивной подготовки по виду спорта
		2. Натуральные нормы на общехозяйственные нужды			
		2.1. Коммунальные услуги			
		Электроснабжение	кВт час	17,9491	Метод наиболее эффективного учреждения
		Горячее водоснабжение	Гкал	0,0050	Метод наиболее эффективного учреждения
		Теплоснабжение	Гкал	0,3120	Метод наиболее эффективного учреждения
		Горячее водоснабжение	куб.м	0,0489	Метод наиболее эффективного учреждения
		Холодное водоснабжение	куб.м	0,2564	Метод наиболее эффективного учреждения
		Водоотведение	куб.м	0,2992	Метод наиболее эффективного учреждения
		Водоотведение поверхностных вод	куб.м	1,3761	Метод наиболее эффективного учреждения
		2.2 Содержание объектов недвижимого имущества, необходимого для выполнения муниципального задания			
		Вывоз твердых бытовых отходов	руб.	35,96	Метод наиболее эффективного учреждения
		Техническое обслуживание здания	руб.	76,40	Метод наиболее эффективного учреждения
		Замер сопротивления	руб.	24,54	Метод наиболее эффективного учреждения

		Дезинфекция, дезинсекция	руб.	44,99	Метод наиболее эффективного учреждения
		Техническое обслуживание КТС	руб.	20,26	Метод наиболее эффективного учреждения
		Аренда помещения	руб.	0,00	Метод наиболее эффективного учреждения
		Тревожная сигнализация	руб.	27,54	Метод наиболее эффективного учреждения
		2.3. Содержание объектов особо ценного движимого имущества			
		Техническое обслуживание и регламентно-профилактический ремонт систем пожарной сигнализации	руб.	136,93	Метод наиболее эффективного учреждения
		ТО видеонаблюдения	руб.	21,12	Метод наиболее эффективного учреждения
		2.4. Услуги связи			
		Затраты на абонентскую плату	руб.	28,13	Метод наиболее эффективного учреждения
		Затраты на Интернет	руб.	56,53	Метод наиболее эффективного учреждения
		2.5. Транспортные услуги			
		2.6. Оплата труда административно- управленческого, административно- хозяйственного, вспомогательного и иного персонала			
		Оплата труда административно- управленческого, административно- хозяйственного, вспомогательного и иного персонала	руб.	20 374,61	Предельная доля оплаты труда работников административно-управленческого персонала, в фонде оплаты труда не более 40% (п. 10.2 Постановления Правительства от 05.08.2008 № 583)
		2.7. Прочие ресурсы (затраты)			
		Обучение сотрудников	руб.	10,26	Метод наиболее эффективного учреждения
		Аттестация рабочих мест	руб.	10,26	Метод наиболее эффективного учреждения
		Физическая охрана	руб.	525,55	Метод наиболее эффективного учреждения
		Медицинский осмотр	руб.	157,51	Метод наиболее эффективного учреждения
		Расходные материалы (канц. и хозтовары)	руб.	131,90	Метод наиболее эффективного учреждения
		1. Натуральные нормы, непосредственно связанные с оказанием муниципальной услуги			
		1.1 Оплата труда работников, непосредственно связанных с оказанием услуги			
		Тренер	руб.	12 224,77	Нормы определены в соответствии с максимальной тренировочной нагрузкой спортсмена на этапе спортивной подготовки и наполняемостью группы (ФССП по виду спорта)
		1.2. Материальные запасы/основные средства, потребляемые в процессе оказания муниципальной услуги			
		Барьер легкоатлетический универсальный	руб.	95,44	Перечень и количество материальных запасов определяется в соответствии с Федеральным стандартом спортивной подготовки по виду спорта
		Брус для оттапливания	руб.	10,16	Перечень и количество материальных запасов определяется в соответствии с Федеральным стандартом спортивной подготовки по виду спорта
		Гантели массивные (от 0,5 до 5 кг)	руб.	71,70	Перечень и количество материальных запасов определяется в соответствии с Федеральным стандартом спортивной подготовки по виду спорта
		Гантели переменной массы (от 3 до 12 кг)	руб.	17,27	Перечень и количество материальных запасов определяется в соответствии с Федеральным стандартом спортивной подготовки по виду спорта
		Гири спортивные (16, 24, 32 кг)	руб.	8,71	Перечень и количество материальных запасов определяется в соответствии с Федеральным стандартом спортивной подготовки по виду спорта
		Конь гимнастический	руб.	9,72	Перечень и количество материальных запасов определяется в соответствии с Федеральным стандартом спортивной подготовки по виду спорта
		Круг для места толкания ядра	руб.	32,01	Перечень и количество материальных запасов определяется в соответствии с Федеральным стандартом спортивной подготовки по виду спорта
		Мат гимнастический	руб.	37,17	Перечень и количество материальных запасов определяется в соответствии с Федеральным стандартом спортивной подготовки по виду спорта
		Место приземления для прыжков в высоту	руб.	13,19	Перечень и количество материальных запасов определяется в соответствии с Федеральным стандартом спортивной подготовки по виду спорта
		Мяч для метания (140 г)	руб.	0,94	Перечень и количество материальных запасов определяется в соответствии с Федеральным стандартом спортивной подготовки по виду спорта
		Мяч набивной (медицинбол) (от 1 до 5 кг)	руб.	20,97	Перечень и количество материальных запасов определяется в соответствии с Федеральным стандартом спортивной подготовки по виду спорта
		Палочка эстафетная	руб.	1,15	Перечень и количество материальных запасов определяется в соответствии с Федеральным стандартом спортивной подготовки по виду спорта
		Планка для прыжков в высоту	руб.	8,65	Перечень и количество материальных запасов определяется в соответствии с Федеральным стандартом спортивной подготовки по виду спорта
		Помост тяжелоатлетический (2,8 x 2,8 м)	руб.	33,38	Перечень и количество материальных запасов определяется в соответствии с Федеральным стандартом спортивной подготовки по виду спорта
		Рулетка (10 м)	руб.	0,65	Перечень и количество материальных запасов определяется в соответствии с Федеральным стандартом спортивной подготовки по виду спорта
		Рулетка (100 м)	руб.	2,69	Перечень и количество материальных запасов определяется в соответствии с Федеральным стандартом спортивной подготовки по виду спорта
		Рулетка (20 м)	руб.	1,73	Перечень и количество материальных запасов определяется в соответствии с Федеральным стандартом спортивной подготовки по виду спорта
		Рулетка (50 м)	руб.	1,39	Перечень и количество материальных запасов определяется в соответствии с Федеральным стандартом спортивной подготовки по виду спорта
		Секундомер	руб.	11,97	Перечень и количество материальных запасов определяется в соответствии с Федеральным стандартом спортивной подготовки по виду спорта
		Скамейка гимнастическая	руб.	115,11	Перечень и количество материальных запасов определяется в соответствии с Федеральным стандартом спортивной подготовки по виду спорта
		Скамейка для жима штанги лежа	руб.	17,51	Перечень и количество материальных запасов определяется в соответствии с Федеральным стандартом спортивной подготовки по виду спорта
		Стартовые колодки	руб.	49,40	Перечень и количество материальных запасов определяется в соответствии с Федеральным стандартом спортивной подготовки по виду спорта
		Стенка гимнастическая	руб.	6,69	Перечень и количество материальных запасов определяется в соответствии с Федеральным стандартом спортивной подготовки по виду спорта
		Стойки для приседания со штангой	руб.	7,18	Перечень и количество материальных запасов определяется в соответствии с Федеральным стандартом спортивной подготовки по виду спорта
		Стойки для прыжков в высоту	руб.	2,21	Перечень и количество материальных запасов определяется в соответствии с Федеральным стандартом спортивной подготовки по виду спорта
		Указатель направления ветра	руб.	18,52	Перечень и количество материальных запасов определяется в соответствии с Федеральным стандартом спортивной подготовки по виду спорта
		Штанга тяжелоатлетическая	руб.	16,07	Перечень и количество материальных запасов определяется в соответствии с Федеральным стандартом спортивной подготовки по виду спорта
		Электромегафон	руб.	2,40	Перечень и количество материальных запасов определяется в соответствии с Федеральным стандартом спортивной подготовки по виду спорта
		Ядро массой 3,0 кг	руб.	83,93	Перечень и количество материальных запасов определяется в соответствии с Федеральным стандартом спортивной подготовки по виду спорта
		Ядро массой 4,0 кг	руб.	88,59	Перечень и количество материальных запасов определяется в соответствии с Федеральным стандартом спортивной подготовки по виду спорта
		Ядро массой 5,0 кг	руб.	50,12	Перечень и количество материальных запасов определяется в соответствии с Федеральным стандартом спортивной подготовки по виду спорта
		Ядро массой 6,0 кг	руб.	54,78	Перечень и количество материальных запасов определяется в соответствии с Федеральным стандартом спортивной подготовки по виду спорта
		Ядро массой 7,26 кг	руб.	118,90	Перечень и количество материальных запасов определяется в соответствии с Федеральным стандартом спортивной подготовки по виду спорта
		Конус высотой 15 см	руб.	0,72	Перечень и количество материальных запасов определяется в соответствии с Федеральным стандартом спортивной подготовки по виду спорта
		Конус высотой 30 см	руб.	5,52	Перечень и количество материальных запасов определяется в соответствии с Федеральным стандартом спортивной подготовки по виду спорта
		Диск массой 1,0 кг	руб.	37,29	Перечень и количество материальных запасов определяется в соответствии с Федеральным стандартом спортивной подготовки по виду спорта
		Диск массой 1,5 кг	руб.	19,82	Перечень и количество материальных запасов определяется в соответствии с Федеральным стандартом спортивной подготовки по виду спорта
		Диск массой 1,75 кг	руб.	31,47	Перечень и количество материальных запасов определяется в соответствии с Федеральным стандартом спортивной подготовки по виду спорта
		Диск массой 2,0 кг	руб.	44,29	Перечень и количество материальных запасов определяется в соответствии с Федеральным стандартом спортивной подготовки по виду спорта
		Диски обрезиненные (0,5 - 2,0 кг)	руб.	5,59	Перечень и количество материальных запасов определяется в соответствии с Федеральным стандартом спортивной подготовки по виду спорта
		Копье массой 600 г	руб.	62,59	Перечень и количество материальных запасов определяется в соответствии с Федеральным стандартом спортивной подготовки по виду спорта
		Копье массой 700 г	руб.	64,99	Перечень и количество материальных запасов определяется в соответствии с Федеральным стандартом спортивной подготовки по виду спорта
		Копье массой 800 г	руб.	71,22	Перечень и количество материальных запасов определяется в соответствии с Федеральным стандартом спортивной подготовки по виду спорта
		Круг для места метания молота	руб.	19,26	Перечень и количество материальных запасов определяется в соответствии с Федеральным стандартом спортивной подготовки по виду спорта
		Молот массой 3,0 кг	руб.	34,18	Перечень и количество материальных запасов определяется в соответствии с Федеральным стандартом спортивной подготовки по виду спорта
		Молот массой 4,0 кг	руб.	37,25	Перечень и количество материальных запасов определяется в соответствии с Федеральным стандартом спортивной подготовки по виду спорта
		Молот массой 5,0 кг	руб.	40,40	Перечень и количество материальных запасов определяется в соответствии с Федеральным стандартом спортивной подготовки по виду спорта
		Молот массой 6,0 кг	руб.	43,45	Перечень и количество материальных запасов определяется в соответствии с Федеральным стандартом спортивной подготовки по виду спорта
Спортивная подготовка по олимпийским видам спорта Легкая атлетика Этап начальной подготовки (показатель объема - Число лиц, прошедших спортивную подготовку на этапах спортивной подготовки)	9319000.99.0.БВ27АБ05001				

		Молот массой 7,26 кг	руб.	67,47	Перечень и количество материальных запасов определяется в соответствии с Федеральным стандартом спортивной подготовки по виду спорта
		Костюм ветрозащитный	руб.	1 690,00	Перечень и количество материальных запасов определяется в соответствии с Федеральным стандартом спортивной подготовки по виду спорта
		Кроссовки легкоатлетические	руб.	1 199,00	Перечень и количество материальных запасов определяется в соответствии с Федеральным стандартом спортивной подготовки по виду спорта
		Майка легкоатлетическая	руб.	599,00	Перечень и количество материальных запасов определяется в соответствии с Федеральным стандартом спортивной подготовки по виду спорта
		Трусы легкоатлетические	руб.	499,00	Перечень и количество материальных запасов определяется в соответствии с Федеральным стандартом спортивной подготовки по виду спорта
		Шиповки для бега на короткие дистанции	руб.	1 199,00	Перечень и количество материальных запасов определяется в соответствии с Федеральным стандартом спортивной подготовки по виду спорта
		Шиповки для бега на средние и длинные дистанции	руб.	1 199,00	Перечень и количество материальных запасов определяется в соответствии с Федеральным стандартом спортивной подготовки по виду спорта
		Шиповки для бега с препятствиями (стиль-чеза)	руб.	1 199,00	Перечень и количество материальных запасов определяется в соответствии с Федеральным стандартом спортивной подготовки по виду спорта
		1.3. Иные ресурсы, непосредственно связанные с оказанием муниципальной услуги			
		Транспортные услуги для выезда на сборы	руб.	224,00	Перечень и состав учебно- тренировочных сборов определяется в соответствии с Приложением №10 Федерального стандарта спортивной подготовки по виду спорта
		Медицинское обслуживание спортсменов на сборах	руб.	4 200,00	Перечень и состав учебно- тренировочных сборов определяется в соответствии с Приложением №10 Федерального стандарта спортивной подготовки по виду спорта
		Проживание на тренировочных сборах	руб.	21 000,00	Перечень и состав учебно- тренировочных сборов определяется в соответствии с Приложением №10 Федерального стандарта спортивной подготовки по виду спорта
		2. Натуральные нормы на общехозяйственные нужды			
		2.1. Коммунальные услуги			
		Электроснабжение	кВт час	10,7585	Метод наиболее эффективного учреждения
		Горячее водоснабжение	Гкал	0,0030	Метод наиболее эффективного учреждения
		Теплоснабжение	Гкал	0,1870	Метод наиболее эффективного учреждения
		Горячее водоснабжение	куб.м	0,0293	Метод наиболее эффективного учреждения
		Холодное водоснабжение	куб.м	0,1537	Метод наиболее эффективного учреждения
		Водоотведение	куб.м	0,1793	Метод наиболее эффективного учреждения
		Водоотведение поверхностных вод	куб.м	0,8248	Метод наиболее эффективного учреждения
		2.2 Содержание объектов недвижимого имущества, необходимого для выполнения муниципального задания			
		Вывоз твердых бытовых отходов	руб.	21,55	Метод наиболее эффективного учреждения
		Техническое обслуживание здания	руб.	45,79	Метод наиболее эффективного учреждения
		Замер сопротивления	руб.	14,71	Метод наиболее эффективного учреждения
		Дезинфекция, дезинсекция	руб.	26,96	Метод наиболее эффективного учреждения
		Техническое обслуживание КТС	руб.	12,15	Метод наиболее эффективного учреждения
		Аренда помещения	руб.	123,21	Метод наиболее эффективного учреждения
		Тревожная сигнализация	руб.	16,50	Метод наиболее эффективного учреждения
		2.3 Содержание объектов особо ценного движимого имущества			
		Техническое обслуживание и регламентно-профилактический ремонт систем пожарной сигнализации	руб.	82,07	Метод наиболее эффективного учреждения
		ТО видеонаблюдения	руб.	12,66	Метод наиболее эффективного учреждения
		2.4 Услуги связи			
		Затраты на абонентскую плату	руб.	16,85	Метод наиболее эффективного учреждения
		Затраты на Интернет	руб.	33,89	Метод наиболее эффективного учреждения
		2.5 Транспортные услуги			
		2.6. Оплата труда административно- управленческого, административно- хозяйственного, вспомогательного и иного персонала			
		Оплата труда административно- управленческого, административно- хозяйственного, вспомогательного и иного персонала	руб.	8 149,85	Предельная доля оплаты труда работников административно-управленческого персонала, в фонде оплаты труда не более 40% (п. 10.2 Постановления Правительства от 05.08.2008 № 583)
		2.7. Прочие ресурсы (затраты)			
		Обучение сотрудников	руб.	6,15	Метод наиболее эффективного учреждения
		Аттестация рабочих мест	руб.	6,15	Метод наиболее эффективного учреждения
		Физическая охрана	руб.	315,00	Метод наиболее эффективного учреждения
		Медицинский осмотр	руб.	94,50	Метод наиболее эффективного учреждения
		Расходные материалы (канц. и хозяйственные)	руб.	79,14	Метод наиболее эффективного учреждения
		1. Натуральные нормы, непосредственно связанные с оказанием муниципальной услуги			
		1.1 Оплата труда работников, непосредственно связанных с оказанием услуги			
		Тренер	руб.	30 561,92	Нормы определены в соответствии с максимальной тренировочной нагрузкой спортсмена на этапе спортивной подготовки и наполняемостью группы (ФССП по виду спорта)
		1.2. Материальные запасы/основные средства, потребляемые в процессе оказания муниципальной услуги			
		Барьер легкоатлетический универсальный	руб.	95,44	Перечень и количество материальных запасов определяется в соответствии с Федеральным стандартом спортивной подготовки по виду спорта
		Брус для оттачивания	руб.	10,16	Перечень и количество материальных запасов определяется в соответствии с Федеральным стандартом спортивной подготовки по виду спорта
		Гантели массивные (от 0,5 до 5 кг)	руб.	71,70	Перечень и количество материальных запасов определяется в соответствии с Федеральным стандартом спортивной подготовки по виду спорта
		Гантели переменной массы (от 3 до 12 кг)	руб.	17,27	Перечень и количество материальных запасов определяется в соответствии с Федеральным стандартом спортивной подготовки по виду спорта
		Гири спортивные (16, 24, 32 кг)	руб.	8,71	Перечень и количество материальных запасов определяется в соответствии с Федеральным стандартом спортивной подготовки по виду спорта
		Конь гимнастический	руб.	9,72	Перечень и количество материальных запасов определяется в соответствии с Федеральным стандартом спортивной подготовки по виду спорта
		Круг для места толкания ядра	руб.	32,01	Перечень и количество материальных запасов определяется в соответствии с Федеральным стандартом спортивной подготовки по виду спорта
		Мат гимнастический	руб.	37,17	Перечень и количество материальных запасов определяется в соответствии с Федеральным стандартом спортивной подготовки по виду спорта
		Место приземления для прыжков в высоту	руб.	13,19	Перечень и количество материальных запасов определяется в соответствии с Федеральным стандартом спортивной подготовки по виду спорта
		Мяч для метания (140 г)	руб.	0,94	Перечень и количество материальных запасов определяется в соответствии с Федеральным стандартом спортивной подготовки по виду спорта
		Мяч набивной (медицинбол) (от 1 до 5 кг)	руб.	20,97	Перечень и количество материальных запасов определяется в соответствии с Федеральным стандартом спортивной подготовки по виду спорта
		Палочка эстафетная	руб.	1,15	Перечень и количество материальных запасов определяется в соответствии с Федеральным стандартом спортивной подготовки по виду спорта
		Планка для прыжков в высоту	руб.	8,65	Перечень и количество материальных запасов определяется в соответствии с Федеральным стандартом спортивной подготовки по виду спорта
		Помост тяжелоатлетический (2,8 x 2,8 м)	руб.	33,38	Перечень и количество материальных запасов определяется в соответствии с Федеральным стандартом спортивной подготовки по виду спорта
		Рулетка (10 м)	руб.	0,65	Перечень и количество материальных запасов определяется в соответствии с Федеральным стандартом спортивной подготовки по виду спорта
		Рулетка (100 м)	руб.	2,69	Перечень и количество материальных запасов определяется в соответствии с Федеральным стандартом спортивной подготовки по виду спорта
		Рулетка (20 м)	руб.	1,73	Перечень и количество материальных запасов определяется в соответствии с Федеральным стандартом спортивной подготовки по виду спорта
		Рулетка (50 м)	руб.	1,39	Перечень и количество материальных запасов определяется в соответствии с Федеральным стандартом спортивной подготовки по виду спорта
		Секундомер	руб.	11,97	Перечень и количество материальных запасов определяется в соответствии с Федеральным стандартом спортивной подготовки по виду спорта
		Скамейка гимнастическая	руб.	115,11	Перечень и количество материальных запасов определяется в соответствии с Федеральным стандартом спортивной подготовки по виду спорта
		Скамейка для жима штанги лежа	руб.	17,51	Перечень и количество материальных запасов определяется в соответствии с Федеральным стандартом спортивной подготовки по виду спорта
		Стартовые колодки	руб.	49,40	Перечень и количество материальных запасов определяется в соответствии с Федеральным стандартом спортивной подготовки по виду спорта
		Стенка гимнастическая	руб.	6,69	Перечень и количество материальных запасов определяется в соответствии с Федеральным стандартом спортивной подготовки по виду спорта
		Стойки для приседания со штангой	руб.	7,18	Перечень и количество материальных запасов определяется в соответствии с Федеральным стандартом спортивной подготовки по виду спорта
		Стойки для прыжков в высоту	руб.	2,21	Перечень и количество материальных запасов определяется в соответствии с Федеральным стандартом спортивной подготовки по виду спорта
		Указатель направления ветра	руб.	18,52	Перечень и количество материальных запасов определяется в соответствии с Федеральным стандартом спортивной подготовки по виду спорта
		Штанга тяжелоатлетическая	руб.	16,07	Перечень и количество материальных запасов определяется в соответствии с Федеральным стандартом спортивной подготовки по виду спорта
		Электромегафон	руб.	2,40	Перечень и количество материальных запасов определяется в соответствии с Федеральным стандартом спортивной подготовки по виду спорта
		Ядро массой 3,0 кг	руб.	83,93	Перечень и количество материальных запасов определяется в соответствии с Федеральным стандартом спортивной подготовки по виду спорта
		Ядро массой 4,0 кг	руб.	88,59	Перечень и количество материальных запасов определяется в соответствии с Федеральным стандартом спортивной подготовки по виду спорта
Спортивная подготовка по олимпийским видам спорта Легкая атлетика Тренировочный этап (показатель объема - Число лиц, прошедших спортивную подготовку на этапах спортивной подготовки)	9319000.99.0.5B27A506001				

		Ядро массой 5,0 кг	руб.	50,12	Перечень и количество материальных запасов определяется в соответствии с Федеральным стандартом спортивной подготовки по виду спорта
		Ядро массой 6,0 кг	руб.	54,78	Перечень и количество материальных запасов определяется в соответствии с Федеральным стандартом спортивной подготовки по виду спорта
		Ядро массой 7,26 кг	руб.	118,90	Перечень и количество материальных запасов определяется в соответствии с Федеральным стандартом спортивной подготовки по виду спорта
		Конус высотой 15 см	руб.	0,72	Перечень и количество материальных запасов определяется в соответствии с Федеральным стандартом спортивной подготовки по виду спорта
		Конус высотой 30 см	руб.	5,52	Перечень и количество материальных запасов определяется в соответствии с Федеральным стандартом спортивной подготовки по виду спорта
		Диск массой 1,0 кг	руб.	37,29	Перечень и количество материальных запасов определяется в соответствии с Федеральным стандартом спортивной подготовки по виду спорта
		Диск массой 1,5 кг	руб.	19,82	Перечень и количество материальных запасов определяется в соответствии с Федеральным стандартом спортивной подготовки по виду спорта
		Диск массой 1,75 кг	руб.	31,47	Перечень и количество материальных запасов определяется в соответствии с Федеральным стандартом спортивной подготовки по виду спорта
		Диск массой 2,0 кг	руб.	44,29	Перечень и количество материальных запасов определяется в соответствии с Федеральным стандартом спортивной подготовки по виду спорта
		Диски обрезиненные (0,5 - 2,0 кг)	руб.	5,59	Перечень и количество материальных запасов определяется в соответствии с Федеральным стандартом спортивной подготовки по виду спорта
		Копье массой 600 г	руб.	62,59	Перечень и количество материальных запасов определяется в соответствии с Федеральным стандартом спортивной подготовки по виду спорта
		Копье массой 700 г	руб.	64,99	Перечень и количество материальных запасов определяется в соответствии с Федеральным стандартом спортивной подготовки по виду спорта
		Копье массой 800 г	руб.	71,22	Перечень и количество материальных запасов определяется в соответствии с Федеральным стандартом спортивной подготовки по виду спорта
		Круг для места метания молота	руб.	19,26	Перечень и количество материальных запасов определяется в соответствии с Федеральным стандартом спортивной подготовки по виду спорта
		Молот массой 3,0 кг	руб.	34,18	Перечень и количество материальных запасов определяется в соответствии с Федеральным стандартом спортивной подготовки по виду спорта
		Молот массой 4,0 кг	руб.	37,25	Перечень и количество материальных запасов определяется в соответствии с Федеральным стандартом спортивной подготовки по виду спорта
		Молот массой 5,0 кг	руб.	40,40	Перечень и количество материальных запасов определяется в соответствии с Федеральным стандартом спортивной подготовки по виду спорта
		Молот массой 6,0 кг	руб.	43,45	Перечень и количество материальных запасов определяется в соответствии с Федеральным стандартом спортивной подготовки по виду спорта
		Молот массой 7,26 кг	руб.	67,47	Перечень и количество материальных запасов определяется в соответствии с Федеральным стандартом спортивной подготовки по виду спорта
		Костюм ветрозащитный	руб.	845,00	Перечень и количество материальных запасов определяется в соответствии с Федеральным стандартом спортивной подготовки по виду спорта
		Костюм спортивный парадный	руб.	499,50	Перечень и количество материальных запасов определяется в соответствии с Федеральным стандартом спортивной подготовки по виду спорта
		Кроссовки легкоатлетические	руб.	2 398,00	Перечень и количество материальных запасов определяется в соответствии с Федеральным стандартом спортивной подготовки по виду спорта
		Майка легкоатлетическая	руб.	599,00	Перечень и количество материальных запасов определяется в соответствии с Федеральным стандартом спортивной подготовки по виду спорта
		Обувь для метания диска и молота	руб.	9 980,00	Перечень и количество материальных запасов определяется в соответствии с Федеральным стандартом спортивной подготовки по виду спорта
		Обувь для толкания ядра	руб.	9 980,00	Перечень и количество материальных запасов определяется в соответствии с Федеральным стандартом спортивной подготовки по виду спорта
		Перчатки для метания молота	руб.	6 660,00	Перечень и количество материальных запасов определяется в соответствии с Федеральным стандартом спортивной подготовки по виду спорта
		Трусы легкоатлетические	руб.	499,00	Перечень и количество материальных запасов определяется в соответствии с Федеральным стандартом спортивной подготовки по виду спорта
		Шиповки для бега на короткие дистанции	руб.	2 398,00	Перечень и количество материальных запасов определяется в соответствии с Федеральным стандартом спортивной подготовки по виду спорта
		Шиповки для бега на средние и длинные дистанции	руб.	2 398,00	Перечень и количество материальных запасов определяется в соответствии с Федеральным стандартом спортивной подготовки по виду спорта
		Шиповки для бега с препятствиями (стиль-чеза)	руб.	2 398,00	Перечень и количество материальных запасов определяется в соответствии с Федеральным стандартом спортивной подготовки по виду спорта
		Шиповки для метания копья	руб.	9 140,00	Перечень и количество материальных запасов определяется в соответствии с Федеральным стандартом спортивной подготовки по виду спорта
		Шиповки для прыжков в высоту	руб.	6 512,00	Перечень и количество материальных запасов определяется в соответствии с Федеральным стандартом спортивной подготовки по виду спорта
		Шиповки для прыжков в длину и прыжков с шестом	руб.	6 512,00	Перечень и количество материальных запасов определяется в соответствии с Федеральным стандартом спортивной подготовки по виду спорта
		Шиповки для тройного прыжка	руб.	6 512,00	Перечень и количество материальных запасов определяется в соответствии с Федеральным стандартом спортивной подготовки по виду спорта
		1.3. Иные ресурсы, непосредственно связанные с оказанием муниципальной услуги			
		Транспортные услуги для выезда на сборы	количество сборов	448,00	Перечень и состав учебно- тренировочных сборов определяется в соответствии с Приложением №10 Федерального стандарта спортивной подготовки по виду спорта
		Медицинское обслуживание спортсменов на сборах	дней	7 000,00	Перечень и состав учебно- тренировочных сборов определяется в соответствии с Приложением №10 Федерального стандарта спортивной подготовки по виду спорта
		Проживание на тренировочных сборах	дней	35 000,00	Перечень и состав учебно- тренировочных сборов определяется в соответствии с Приложением №10 Федерального стандарта спортивной подготовки по виду спорта
		2. Натуральные нормы на общехозяйственные нужды			
		2.1. Коммунальные услуги			
		Электроснабжение	кВт час	22,7354	Метод наиболее эффективного учреждения
		Горячее водоснабжение	Гкал	0,0063	Метод наиболее эффективного учреждения
		Теплоснабжение	Гкал	0,3952	Метод наиболее эффективного учреждения
		Горячее водоснабжение	куб.м	0,0619	Метод наиболее эффективного учреждения
		Холодное водоснабжение	куб.м	0,3248	Метод наиболее эффективного учреждения
		Водоотведение	куб.м	0,3789	Метод наиболее эффективного учреждения
		Водоотведение поверхностных вод	куб.м	1,7430	Метод наиболее эффективного учреждения
		2.2 Содержание объектов недвижимого имущества, необходимого для выполнения муниципального задания			
		Вывоз твердых бытовых отходов	руб.	45,55	Метод наиболее эффективного учреждения
		Техническое обслуживание здания	руб.	96,77	Метод наиболее эффективного учреждения
		Замер сопротивления	руб.	31,08	Метод наиболее эффективного учреждения
		Дезинфекция, дезинсекция	руб.	56,98	Метод наиболее эффективного учреждения
		Техническое обслуживание КТС	руб.	25,67	Метод наиболее эффективного учреждения
		Аренда помещения	руб.	260,35	Метод наиболее эффективного учреждения
		Тревожная сигнализация	руб.	34,88	Метод наиболее эффективного учреждения
		2.3. Содержание объектов особо ценного движимого имущества			
		Техническое обслуживание и регламентно-профилактический ремонт систем пожарной сигнализации	руб.	173,44	Метод наиболее эффективного учреждения
		ТО видеонаблюдения	руб.	26,75	Метод наиболее эффективного учреждения
		2.4. Услуги связи			
		Затраты на абонентскую плату	руб.	35,62	Метод наиболее эффективного учреждения
		Затраты на Интернет	руб.	71,61	Метод наиболее эффективного учреждения
		2.5. Транспортные услуги			
		2.6. Оплата труда административно- управленческого, административно- хозяйственного, вспомогательного и иного персонала			
		Оплата труда административно- управленческого, административно- хозяйственного, вспомогательного и иного персонала	руб.	20 374,61	Предельная доля оплаты труда работников административно-управленческого персонала, в фонде оплаты труда не более 40% (п. 10.2 Постановления Правительства от 05.08.2008 № 583)
		2.7. Прочие ресурсы (затраты)			
		Обучение сотрудников	руб.	12,99	Метод наиболее эффективного учреждения
		Аттестация рабочих мест	руб.	12,99	Метод наиболее эффективного учреждения
		Физическая охрана	руб.	665,69	Метод наиболее эффективного учреждения
		Медицинский осмотр	руб.	199,77	Метод наиболее эффективного учреждения
		Расходные материалы (канц. и хозтовары)	руб.	167,28	Метод наиболее эффективного учреждения
		1. Натуральные нормы, непосредственно связанные с оказанием муниципальной услуги			
		1.1 Оплата труда работников, непосредственно связанных с оказанием услуги			
		Тренер	руб.	183 371,53	Нормы определены в соответствии с максимальной тренировочной нагрузкой спортсмена на этапе спортивной подготовки и наполняемостью группы (ФССП по виду спорта)
		1.2. Материальные запасы/основные средства, потребляемые в процессе оказания муниципальной услуги			
		Барьер легкоатлетический универсальный	руб.	95,44	Перечень и количество материальных запасов определяется в соответствии с Федеральным стандартом спортивной подготовки по виду спорта
		Брус для отталкивания	руб.	10,16	Перечень и количество материальных запасов определяется в соответствии с Федеральным стандартом спортивной подготовки по виду спорта
		Гантели массивные (от 0,5 до 5 кг)	руб.	71,70	Перечень и количество материальных запасов определяется в соответствии с Федеральным стандартом спортивной подготовки по виду спорта
		Гантели переменной массы (от 3 до 12 кг)	руб.	17,27	Перечень и количество материальных запасов определяется в соответствии с Федеральным стандартом спортивной подготовки по виду спорта
Спортивная подготовка по олимпийским видам спорта Легкая атлетика Этап совершенствования спортивного мастерства (показатель объема - Число лиц, прошедших спортивную подготовку на этапах спортивной подготовки)	9319000.99.0.БВ27АБ07001				

		Шиповки для тройного прыжка	руб.	6 512,00	Перечень и количество материальных запасов определяется в соответствии с Федеральным стандартом спортивной подготовки по виду спорта
		1.3. Иные ресурсы, непосредственно связанные с оказанием муниципальной услуги			
		Транспортные услуги для выезда на сборы	руб.	1 120,00	Перечень и состав учебно- тренировочных сборов определяется в соответствии с Приложением №10 Федерального стандарта спортивной подготовки по виду спорта
		Медицинское обслуживание спортсменов на сборах	руб.	16 400,00	Перечень и состав учебно- тренировочных сборов определяется в соответствии с Приложением №10 Федерального стандарта спортивной подготовки по виду спорта
		Проживание на тренировочных сборах	руб.	82 000,00	Перечень и состав учебно- тренировочных сборов определяется в соответствии с Приложением №10 Федерального стандарта спортивной подготовки по виду спорта
		2. Натуральные нормы на общехозяйственные нужды			
		2.1. Коммунальные услуги			
		Электроснабжение	кВт час	161,1750	Метод наиболее эффективного учреждения
		Горячее водоснабжение	Гкал	0,0447	Метод наиболее эффективного учреждения
		Теплоснабжение	Гкал	2,8014	Метод наиболее эффективного учреждения
		Горячее водоснабжение	куб.м	0,4389	Метод наиболее эффективного учреждения
		Холодное водоснабжение	куб.м	2,3025	Метод наиболее эффективного учреждения
		Водоотведение	куб.м	2,6863	Метод наиболее эффективного учреждения
		Водоотведение поверхностных вод	куб.м	12,3568	Метод наиболее эффективного учреждения
		2.2 Содержание объектов недвижимого имущества, необходимого для выполнения муниципального задания			
		Вывоз твердых бытовых отходов	руб.	322,89	Метод наиболее эффективного учреждения
		Техническое обслуживание здания	руб.	686,05	Метод наиболее эффективного учреждения
		Замер сопротивления	руб.	220,34	Метод наиболее эффективного учреждения
		Дезинфекция, дезинсекция	руб.	403,96	Метод наиболее эффективного учреждения
		Техническое обслуживание КТС	руб.	181,99	Метод наиболее эффективного учреждения
		Аренда помещения	руб.	1 848,32	Метод наиболее эффективного учреждения
		Тревожная сигнализация	руб.	247,30	Метод наиболее эффективного учреждения
		2.3. Содержание объектов особо ценного движимого имущества			
		Техническое обслуживание и регламентно-профилактический ремонт систем пожарной сигнализации	руб.	1 229,53	Метод наиболее эффективного учреждения
		ТО видеонаблюдения	руб.	189,66	Метод наиболее эффективного учреждения
		2.4. Услуги связи			
		Затраты на абонентскую плату	руб.	252,53	Метод наиболее эффективного учреждения
		Затраты на Интернет	руб.	507,66	Метод наиболее эффективного учреждения
		2.5. Транспортные услуги			
		2.6. Оплата труда административно- управленческого, административно- хозяйственного, вспомогательного и иного персонала			
		Оплата труда административно- управленческого, административно- хозяйственного, вспомогательного и иного персонала	руб.	122 247,69	Предельная доля оплаты труда работников административно-управленческого персонала, в фонде оплаты труда не более 40% (п. 10.2 Постановления Правительства от 05.08.2008 № 583)
		2.7. Прочие ресурсы (затраты)			
		Обучение сотрудников	руб.	92,10	Метод наиболее эффективного учреждения
		Аттестация рабочих мест	руб.	92,10	Метод наиболее эффективного учреждения
		Физическая охрана	руб.	4 719,20	Метод наиболее эффективного учреждения
		Медицинский осмотр	руб.	1 414,68	Метод наиболее эффективного учреждения
		Расходные материалы (канц. и хозяйствы)	руб.	1 184,62	Метод наиболее эффективного учреждения
		1. Натуральные нормы, непосредственно связанные с оказанием муниципальной услуги			
		1.1 Оплата труда работников, непосредственно связанных с оказанием услуги			
		Тренер	руб.	36 674,31	Нормы определены в соответствии с максимальной тренировочной нагрузкой спортсмена на этапе спортивной подготовки и наполняемостью группы (ФССП по виду спорта)
		1.2. Материальные запасы/основные средства, потребляемые в процессе оказания муниципальной услуги			
		Весы медицинские	руб.	21,86	Перечень и количество материальных запасов определяется в соответствии с Федеральным стандартом спортивной подготовки по виду спорта
		Гантели массивные (от 0,5 до 5 кг)	руб.	173,33	Перечень и количество материальных запасов определяется в соответствии с Федеральным стандартом спортивной подготовки по виду спорта
		Гантели переменной массы (от 3 до 12 кг)	руб.	104,35	Перечень и количество материальных запасов определяется в соответствии с Федеральным стандартом спортивной подготовки по виду спорта
		Держатель для утюга	руб.	81,30	Перечень и количество материальных запасов определяется в соответствии с Федеральным стандартом спортивной подготовки по виду спорта
		Мат гимнастический	руб.	269,57	Перечень и количество материальных запасов определяется в соответствии с Федеральным стандартом спортивной подготовки по виду спорта
		Мяч баскетбольный	руб.	4,28	Перечень и количество материальных запасов определяется в соответствии с Федеральным стандартом спортивной подготовки по виду спорта
		Набивные мячи (от 1 до 5 кг)	руб.	63,36	Перечень и количество материальных запасов определяется в соответствии с Федеральным стандартом спортивной подготовки по виду спорта
		Накаточный инструмент с 3 роликами	руб.	179,19	Перечень и количество материальных запасов определяется в соответствии с Федеральным стандартом спортивной подготовки по виду спорта
		Палка гимнастическая	руб.	24,35	Перечень и количество материальных запасов определяется в соответствии с Федеральным стандартом спортивной подготовки по виду спорта
		Парафины лыжные (для различной температуры)	руб.	84,81	Перечень и количество материальных запасов определяется в соответствии с Федеральным стандартом спортивной подготовки по виду спорта
		Полотно нетканое для полировки лыж. Типа "Фибртекс"	руб.	173,91	Перечень и количество материальных запасов определяется в соответствии с Федеральным стандартом спортивной подготовки по виду спорта
		Пробка синтетическая	руб.	126,96	Перечень и количество материальных запасов определяется в соответствии с Федеральным стандартом спортивной подготовки по виду спорта
		Рулетка металлическая (50 м)	руб.	8,39	Перечень и количество материальных запасов определяется в соответствии с Федеральным стандартом спортивной подготовки по виду спорта
		Секундомер	руб.	57,86	Перечень и количество материальных запасов определяется в соответствии с Федеральным стандартом спортивной подготовки по виду спорта
		Скакалка гимнастическая	руб.	17,22	Перечень и количество материальных запасов определяется в соответствии с Федеральным стандартом спортивной подготовки по виду спорта
		Скамейка гимнастическая	руб.	139,13	Перечень и количество материальных запасов определяется в соответствии с Федеральным стандартом спортивной подготовки по виду спорта
		Скребок для обработки лыж (3 мм)	руб.	173,91	Перечень и количество материальных запасов определяется в соответствии с Федеральным стандартом спортивной подготовки по виду спорта
		Скребок стальной для обработки лыж	руб.	108,55	Перечень и количество материальных запасов определяется в соответствии с Федеральным стандартом спортивной подготовки по виду спорта
		Стенка гимнастическая	руб.	161,74	Перечень и количество материальных запасов определяется в соответствии с Федеральным стандартом спортивной подготовки по виду спорта
		Утюг для смазки	руб.	113,04	Перечень и количество материальных запасов определяется в соответствии с Федеральным стандартом спортивной подготовки по виду спорта
		Шкурка шлифовальная (наждачная бумага)	руб.	78,26	Перечень и количество материальных запасов определяется в соответствии с Федеральным стандартом спортивной подготовки по виду спорта
		Щетки для обработки лыж	руб.	247,54	Перечень и количество материальных запасов определяется в соответствии с Федеральным стандартом спортивной подготовки по виду спорта
		Электромегафон	руб.	57,97	Перечень и количество материальных запасов определяется в соответствии с Федеральным стандартом спортивной подготовки по виду спорта
		Эспандер лыжника	руб.	33,22	Перечень и количество материальных запасов определяется в соответствии с Федеральным стандартом спортивной подготовки по виду спорта
		Лыжи гоночные	руб.	13 000,00	Перечень и количество материальных запасов определяется в соответствии с Федеральным стандартом спортивной подготовки по виду спорта
		Крепления лыжные	руб.	3 760,00	Перечень и количество материальных запасов определяется в соответствии с Федеральным стандартом спортивной подготовки по виду спорта
		Палки для лыжных гонок	руб.	3 000,00	Перечень и количество материальных запасов определяется в соответствии с Федеральным стандартом спортивной подготовки по виду спорта
		Лыжероллеры	руб.	5 960,00	Перечень и количество материальных запасов определяется в соответствии с Федеральным стандартом спортивной подготовки по виду спорта
		Крепления лыжные для лыжероллеров	руб.	1 450,00	Перечень и количество материальных запасов определяется в соответствии с Федеральным стандартом спортивной подготовки по виду спорта
		Мази лыжные (для различной температуры)	руб.	1 254,00	Перечень и количество материальных запасов определяется в соответствии с Федеральным стандартом спортивной подготовки по виду спорта
		Парафин лыжный СН (180 гр.) (для различной температуры)	руб.	1 215,00	Перечень и количество материальных запасов определяется в соответствии с Федеральным стандартом спортивной подготовки по виду спорта
		Нагрудные номера	руб.	246,38	Перечень и количество материальных запасов определяется в соответствии с Федеральным стандартом спортивной подготовки по виду спорта
		Очки солнцезащитные	руб.	2 990,00	Перечень и количество материальных запасов определяется в соответствии с Федеральным стандартом спортивной подготовки по виду спорта
		Перчатки лыжные	руб.	385,00	Перечень и количество материальных запасов определяется в соответствии с Федеральным стандартом спортивной подготовки по виду спорта
		Чехол для лыж	руб.	99,67	Перечень и количество материальных запасов определяется в соответствии с Федеральным стандартом спортивной подготовки по виду спорта
		Ботинки лыжные	руб.	7 497,00	Перечень и количество материальных запасов определяется в соответствии с Федеральным стандартом спортивной подготовки по виду спорта
		Кроссовки для зала	руб.	1 199,00	Перечень и количество материальных запасов определяется в соответствии с Федеральным стандартом спортивной подготовки по виду спорта
Спортивная подготовка по олимпийским видам спорта Лыжные гонки Тренировочный этап (показатель объема - Число лиц, прошедших спортивную подготовку на этапах спортивной подготовки)	9319000.99.0.БВ27АБ16001				

		Кроссовки легкоатлетические	руб.	2 398,00	Перечень и количество материальных запасов определяется в соответствии с Федеральным стандартом спортивной подготовки по виду спорта
		Комбинезон для лыжных гонок	руб.	1 745,00	Перечень и количество материальных запасов определяется в соответствии с Федеральным стандартом спортивной подготовки по виду спорта
		Костюм ветрозащитный	руб.	845,00	Перечень и количество материальных запасов определяется в соответствии с Федеральным стандартом спортивной подготовки по виду спорта
		Костюм тренировочный	руб.	4 500,00	Перечень и количество материальных запасов определяется в соответствии с Федеральным стандартом спортивной подготовки по виду спорта
		Футболка (короткий рукав)	руб.	699,00	Перечень и количество материальных запасов определяется в соответствии с Федеральным стандартом спортивной подготовки по виду спорта
		Футболка (длинный рукав)	руб.	299,00	Перечень и количество материальных запасов определяется в соответствии с Федеральным стандартом спортивной подготовки по виду спорта
		Шорты	руб.	350,00	Перечень и количество материальных запасов определяется в соответствии с Федеральным стандартом спортивной подготовки по виду спорта
		Термобелье	руб.	1 370,00	Перечень и количество материальных запасов определяется в соответствии с Федеральным стандартом спортивной подготовки по виду спорта
		Жилет утепленный	руб.	1 646,00	Перечень и количество материальных запасов определяется в соответствии с Федеральным стандартом спортивной подготовки по виду спорта
		Шапка	руб.	238,00	Перечень и количество материальных запасов определяется в соответствии с Федеральным стандартом спортивной подготовки по виду спорта
		Носки	руб.	79,00	Перечень и количество материальных запасов определяется в соответствии с Федеральным стандартом спортивной подготовки по виду спорта
		Сланцы	руб.	399,00	Перечень и количество материальных запасов определяется в соответствии с Федеральным стандартом спортивной подготовки по виду спорта
		Кепка	руб.	299,00	Перечень и количество материальных запасов определяется в соответствии с Федеральным стандартом спортивной подготовки по виду спорта
		Рюкзак	руб.	1 200,00	Перечень и количество материальных запасов определяется в соответствии с Федеральным стандартом спортивной подготовки по виду спорта
		1.3. Иные ресурсы, непосредственно связанные с оказанием муниципальной услуги			
		Транспортные услуги для выезда на сборы	количество сборов	448,00	Перечень и состав учебно- тренировочных сборов определяется в соответствии с Приложением №10 Федерального стандарта спортивной подготовки по виду спорта
		Медицинское обслуживание спортсменов на сборах	дней	7 000,00	Перечень и состав учебно- тренировочных сборов определяется в соответствии с Приложением №10 Федерального стандарта спортивной подготовки по виду спорта
		Проживание на учебно- тренировочных сборах	дней	35 000,00	Перечень и состав учебно- тренировочных сборов определяется в соответствии с Приложением №10 Федерального стандарта спортивной подготовки по виду спорта
		2. Натуральные нормы на общехозяйственные нужды			
		2.1. Коммунальные услуги			
		Электроснабжение	кВт час	29,1261	Метод наиболее эффективного учреждения
		Горячее водоснабжение	Гкал	0,0081	Метод наиболее эффективного учреждения
		Теплоснабжение	Гкал	0,5062	Метод наиболее эффективного учреждения
		Горячее водоснабжение	куб.м	0,0793	Метод наиболее эффективного учреждения
		Холодное водоснабжение	куб.м	0,4161	Метод наиболее эффективного учреждения
		Водоотведение	куб.м	0,4854	Метод наиболее эффективного учреждения
		Водоотведение поверхностных вод	куб.м	2,2330	Метод наиболее эффективного учреждения
		2.2 Содержание объектов недвижимого имущества, необходимого для выполнения муниципального задания			
		Вывоз твердых бытовых отходов	руб.	58,35	Метод наиболее эффективного учреждения
		Техническое обслуживание здания	руб.	123,98	Метод наиболее эффективного учреждения
		Замер сопротивления	руб.	39,82	Метод наиболее эффективного учреждения
		Дезинфекция, дезинсекция	руб.	73,00	Метод наиболее эффективного учреждения
		Техническое обслуживание КТС	руб.	32,88	Метод наиболее эффективного учреждения
		Аренда помещения	руб.	0,00	Метод наиболее эффективного учреждения
		Тревожная сигнализация	руб.	44,69	Метод наиболее эффективного учреждения
		2.3 Содержание объектов особо ценного движимого имущества			
		Техническое обслуживание и регламентно-профилактический ремонт систем пожарной сигнализации	руб.	222,19	Метод наиболее эффективного учреждения
		ТО видеонаблюдения	руб.	34,27	Метод наиболее эффективного учреждения
		2.4 Услуги связи			
		Затраты на абонентскую плату	руб.	45,64	Метод наиболее эффективного учреждения
		Затраты на Интернет	руб.	91,73	Метод наиболее эффективного учреждения
		2.5 Транспортные услуги			
		2.6 Оплата труда административно- управленческого, административно- хозяйственного, вспомогательного и иного персонала			
		Оплата труда административно- управленческого, административно- хозяйственного, вспомогательного и иного персонала	руб.	24 449,54	Предельная доля оплаты труда работников административно-управленческого персонала, в фонде оплаты труда не более 40% (п. 10.2 Постановления Правительства от 05.08.2008 № 583)
		2.7. Прочие ресурсы (затраты)			
		Обучение сотрудников	руб.	16,64	Метод наиболее эффективного учреждения
		Аттестация рабочих мест	руб.	16,64	Метод наиболее эффективного учреждения
		Физическая охрана	руб.	852,82	Метод наиболее эффективного учреждения
		Медицинский осмотр	руб.	256,32	Метод наиболее эффективного учреждения
		Расходные материалы (канц. и хозяйвары)	руб.	214,64	Метод наиболее эффективного учреждения
Спортивная подготовка по олимпийским видам спорта Спортивная борьба Этап начальной подготовки (показатель объема - Число лиц, прошедших спортивную подготовку на этапах спортивной подготовки)	9319000.99.0.5B27A680001	1. Натуральные нормы, непосредственно связанные с оказанием муниципальной услуги			
		1.1 Оплата труда работников, непосредственно связанных с оказанием услуги			
		Тренер	руб.	12 224,77	Нормы определены в соответствии с максимальной тренировочной нагрузкой спортсмена на этапе спортивной подготовки и наполняемостью группы (ФССП по виду спорта)
		1.2. Материальные запасы/основные средства, потребляемые в процессе оказания муниципальной услуги			
		Ковер борцовский 12 x 12 м	руб.	8,15	Перечень и количество материальных запасов определяется в соответствии с Федеральным стандартом спортивной подготовки по виду спорта
		Весы до 200 кг	руб.	1,10	Перечень и количество материальных запасов определяется в соответствии с Федеральным стандартом спортивной подготовки по виду спорта
		Гантели массивные от 0,5 до 5 кг	руб.	26,11	Перечень и количество материальных запасов определяется в соответствии с Федеральным стандартом спортивной подготовки по виду спорта
		Гири спортивные 16, 24 и 32 кг	руб.	1,26	Перечень и количество материальных запасов определяется в соответствии с Федеральным стандартом спортивной подготовки по виду спорта
		Гонг боксерский	руб.	6,55	Перечень и количество материальных запасов определяется в соответствии с Федеральным стандартом спортивной подготовки по виду спорта
		Игла для накачивания спортивных мячей	руб.	0,04	Перечень и количество материальных запасов определяется в соответствии с Федеральным стандартом спортивной подготовки по виду спорта
		Кушетка массажная	руб.	4,51	Перечень и количество материальных запасов определяется в соответствии с Федеральным стандартом спортивной подготовки по виду спорта
		Лонжа ручная	руб.	115,57	Перечень и количество материальных запасов определяется в соответствии с Федеральным стандартом спортивной подготовки по виду спорта
		Манекены тренировочные для борьбы	руб.	8,29	Перечень и количество материальных запасов определяется в соответствии с Федеральным стандартом спортивной подготовки по виду спорта
		Маты гимнастические	руб.	81,22	Перечень и количество материальных запасов определяется в соответствии с Федеральным стандартом спортивной подготовки по виду спорта
		Мяч футбольный	руб.	1,11	Перечень и количество материальных запасов определяется в соответствии с Федеральным стандартом спортивной подготовки по виду спорта
		Насос универсальный (для накачивания спортивных мячей)	руб.	0,58	Перечень и количество материальных запасов определяется в соответствии с Федеральным стандартом спортивной подготовки по виду спорта
		Скакалка гимнастическая	руб.	2,16	Перечень и количество материальных запасов определяется в соответствии с Федеральным стандартом спортивной подготовки по виду спорта
		Скамейка гимнастическая	руб.	13,97	Перечень и количество материальных запасов определяется в соответствии с Федеральным стандартом спортивной подготовки по виду спорта
		Стеллаж для хранения гантелей	руб.	8,66	Перечень и количество материальных запасов определяется в соответствии с Федеральным стандартом спортивной подготовки по виду спорта
		Стенка гимнастическая	руб.	32,49	Перечень и количество материальных запасов определяется в соответствии с Федеральным стандартом спортивной подготовки по виду спорта
		Штанга тяжелоатлетическая тренировочная	руб.	3,90	Перечень и количество материальных запасов определяется в соответствии с Федеральным стандартом спортивной подготовки по виду спорта
		Эспандер плечевой резиновый	руб.	3,82	Перечень и количество материальных запасов определяется в соответствии с Федеральным стандартом спортивной подготовки по виду спорта
		1.3. Иные ресурсы, непосредственно связанные с оказанием муниципальной услуги			
		Транспортные услуги для выезда на сборы	количество сборов	224,00	Перечень и состав учебно- тренировочных сборов определяется в соответствии с Приложением №10 Федерального стандарта спортивной подготовки по виду спорта
		Медицинское обслуживание спортсменов на сборах	дней	4 200,00	Перечень и состав учебно- тренировочных сборов определяется в соответствии с Приложением №10 Федерального стандарта спортивной подготовки по виду спорта
		Проживание на учебно- тренировочных сборах	дней	21 000,00	Перечень и состав учебно- тренировочных сборов определяется в соответствии с Приложением №10 Федерального стандарта спортивной подготовки по виду спорта
		2. Натуральные нормы на общехозяйственные нужды			
		2.1. Коммунальные услуги			
		Электроснабжение	кВт час	9,5863	Метод наиболее эффективного учреждения
		Горячее водоснабжение	Гкал	0,0027	Метод наиболее эффективного учреждения

		Теплоснабжение	Гкал	0,1666	Метод наиболее эффективного учреждения
		Горячее водоснабжение	куб.м	0,0261	Метод наиболее эффективного учреждения
		Холодное водоснабжение	куб.м	0,1369	Метод наиболее эффективного учреждения
		Водоотведение	куб.м	0,1598	Метод наиболее эффективного учреждения
		Водоотведение поверхностных вод	куб.м	0,7349	Метод наиболее эффективного учреждения
		2.2 Содержание объектов недвижимого имущества, необходимого для выполнения муниципального задания			
		Вывоз твердых бытовых отходов	руб.	19,21	Метод наиболее эффективного учреждения
		Техническое обслуживание здания	руб.	40,80	Метод наиболее эффективного учреждения
		Замер сопротивления	руб.	13,10	Метод наиболее эффективного учреждения
		Дезинфекция, дезинсекция	руб.	24,03	Метод наиболее эффективного учреждения
		Техническое обслуживание КТС	руб.	10,82	Метод наиболее эффективного учреждения
		Тревожная сигнализация	руб.	14,71	Метод наиболее эффективного учреждения
		2.3. Содержание объектов особо ценного движимого имущества			
		Техническое обслуживание и регламентно-профилактический ремонт систем пожарной сигнализации	руб.	73,13	Метод наиболее эффективного учреждения
		ТО видеонаблюдения	руб.	11,28	Метод наиболее эффективного учреждения
		2.4. Услуги связи			
		Затраты на абонентскую плату	руб.	15,02	Метод наиболее эффективного учреждения
		Затраты на Интернет	руб.	30,19	Метод наиболее эффективного учреждения
		2.5. Транспортные услуги			
		2.6. Оплата труда административно- управленческого, административно- хозяйственного, вспомогательного и иного персонала			
		Оплата труда административно- управленческого, административно- хозяйственного, вспомогательного и иного персонала	руб.	8 149,85	Предельная доля оплаты труда работников административно-управленческого персонала, в фонде оплаты труда не более 40% (п. 10.2 Постановления Правительства от 05.08.2008 № 583)
		2.7. Прочие ресурсы (затраты)			
		Обучение сотрудников	руб.	5,48	Метод наиболее эффективного учреждения
		Аттестация рабочих мест	руб.	5,48	Метод наиболее эффективного учреждения
		Физическая охрана	руб.	280,69	Метод наиболее эффективного учреждения
		Медицинский осмотр	руб.	84,09	Метод наиболее эффективного учреждения
		Расходные материалы (канц. и хозяйств.)	руб.	70,42	Метод наиболее эффективного учреждения
Спортивная подготовка по олимпийским видам спорта Спортивная борьба Тренировочный этап (показатель объема - Число лиц, прошедших спортивную подготовку на этапах спортивной подготовки)	9319000.99.0.БВ27АБ81001	1.1.1. Спортивные услуги			
		1.1.1.1. Спортивные услуги			
		Тренер	руб.	33 957,69	Нормы определены в соответствии с максимальной тренировочной нагрузкой спортсмена на этапе спортивной подготовки и наполняемостью группы (ФССП по виду спорта)
		1.1.1.2. Материальные ресурсы/основные средства, потребляемые в процессе оказания муниципальной услуги			
		Ковер борцовский 12 х 12 м	руб.	8,15	Перечень и количество материальных запасов определяется в соответствии с Федеральным стандартом спортивной подготовки по виду спорта
		Весы до 200 кг	руб.	1,10	Перечень и количество материальных запасов определяется в соответствии с Федеральным стандартом спортивной подготовки по виду спорта
		Гантели массивные от 0,5 до 5 кг	руб.	26,11	Перечень и количество материальных запасов определяется в соответствии с Федеральным стандартом спортивной подготовки по виду спорта
		Гири спортивные 16, 24 и 32 кг	руб.	1,26	Перечень и количество материальных запасов определяется в соответствии с Федеральным стандартом спортивной подготовки по виду спорта
		Гонг боксерский	руб.	6,55	Перечень и количество материальных запасов определяется в соответствии с Федеральным стандартом спортивной подготовки по виду спорта
		Игла для накачивания спортивных мячей	руб.	0,04	Перечень и количество материальных запасов определяется в соответствии с Федеральным стандартом спортивной подготовки по виду спорта
		Кушетка массажная	руб.	4,51	Перечень и количество материальных запасов определяется в соответствии с Федеральным стандартом спортивной подготовки по виду спорта
		Лонжа ручная	руб.	115,57	Перечень и количество материальных запасов определяется в соответствии с Федеральным стандартом спортивной подготовки по виду спорта
		Манекены тренировочные для борьбы	руб.	8,29	Перечень и количество материальных запасов определяется в соответствии с Федеральным стандартом спортивной подготовки по виду спорта
		Маты гимнастические	руб.	81,22	Перечень и количество материальных запасов определяется в соответствии с Федеральным стандартом спортивной подготовки по виду спорта
		Мяч футбольный	руб.	1,11	Перечень и количество материальных запасов определяется в соответствии с Федеральным стандартом спортивной подготовки по виду спорта
		Насос универсальный (для накачивания спортивных мячей)	руб.	0,58	Перечень и количество материальных запасов определяется в соответствии с Федеральным стандартом спортивной подготовки по виду спорта
		Скакалка гимнастическая	руб.	2,16	Перечень и количество материальных запасов определяется в соответствии с Федеральным стандартом спортивной подготовки по виду спорта
		Скамейка гимнастическая	руб.	13,97	Перечень и количество материальных запасов определяется в соответствии с Федеральным стандартом спортивной подготовки по виду спорта
		Стеллаж для хранения гантелей	руб.	8,66	Перечень и количество материальных запасов определяется в соответствии с Федеральным стандартом спортивной подготовки по виду спорта
		Стенка гимнастическая	руб.	32,49	Перечень и количество материальных запасов определяется в соответствии с Федеральным стандартом спортивной подготовки по виду спорта
		Штанга тяжелоатлетическая тренировочная	руб.	3,90	Перечень и количество материальных запасов определяется в соответствии с Федеральным стандартом спортивной подготовки по виду спорта
		Эспандер плечевой резиновый	руб.	3,82	Перечень и количество материальных запасов определяется в соответствии с Федеральным стандартом спортивной подготовки по виду спорта
		Борцовки (обувь)	руб.	1 750,00	Перечень и количество материальных запасов определяется в соответствии с Федеральным стандартом спортивной подготовки по виду спорта
		Костюм ветрозащитный	руб.	1 690,00	Перечень и количество материальных запасов определяется в соответствии с Федеральным стандартом спортивной подготовки по виду спорта
		Костюм разминочный	руб.	4 500,00	Перечень и количество материальных запасов определяется в соответствии с Федеральным стандартом спортивной подготовки по виду спорта
		Кроссовки для зала	руб.	1 199,00	Перечень и количество материальных запасов определяется в соответствии с Федеральным стандартом спортивной подготовки по виду спорта
		Кроссовки легкоатлетические	руб.	1 199,00	Перечень и количество материальных запасов определяется в соответствии с Федеральным стандартом спортивной подготовки по виду спорта
		Наколенники (фиксаторы коленных суставов)	руб.	400,00	Перечень и количество материальных запасов определяется в соответствии с Федеральным стандартом спортивной подготовки по виду спорта
		Налокотники (фиксаторы локтевых суставов)	руб.	700,00	Перечень и количество материальных запасов определяется в соответствии с Федеральным стандартом спортивной подготовки по виду спорта
		Трико борцовское	руб.	899,00	Перечень и количество материальных запасов определяется в соответствии с Федеральным стандартом спортивной подготовки по виду спорта
		1.1.1.3. Иные ресурсы, непосредственно связанные с оказанием муниципальной услуги			
		Транспортные услуги для выезда на сборы	количество сборов	448,00	Перечень и состав учебно- тренировочных сборов определяется в соответствии с Приложением №10 Федерального стандарта спортивной подготовки по виду спорта
		Медицинское обслуживание спортсменов на сборах	дней	7 000,00	Перечень и состав учебно- тренировочных сборов определяется в соответствии с Приложением №10 Федерального стандарта спортивной подготовки по виду спорта
		Проживание на учебно- тренировочных сборах	дней	35 000,00	Перечень и состав учебно- тренировочных сборов определяется в соответствии с Приложением №10 Федерального стандарта спортивной подготовки по виду спорта
		2.2. Материальные ресурсы/основные средства, потребляемые в процессе оказания муниципальной услуги			
		2.2.1. Коммунальные услуги			
		Электроснабжение	кВт час	26,7750	Метод наиболее эффективного учреждения
		Горячее водоснабжение	Гкал	0,0074	Метод наиболее эффективного учреждения
		Теплоснабжение	Гкал	0,4654	Метод наиболее эффективного учреждения
		Горячее водоснабжение	куб.м	0,0729	Метод наиболее эффективного учреждения
		Холодное водоснабжение	куб.м	0,3825	Метод наиболее эффективного учреждения
		Водоотведение	куб.м	0,4463	Метод наиболее эффективного учреждения
		Водоотведение поверхностных вод	куб.м	2,0528	Метод наиболее эффективного учреждения
		2.2.2. Содержание объектов недвижимого имущества, необходимого для выполнения муниципального задания			
		Вывоз твердых бытовых отходов	руб.	53,65	Метод наиболее эффективного учреждения
		Техническое обслуживание здания	руб.	113,97	Метод наиболее эффективного учреждения
		Замер сопротивления	руб.	36,60	Метод наиболее эффективного учреждения
		Дезинфекция, дезинсекция	руб.	67,11	Метод наиболее эффективного учреждения
		Техническое обслуживание КТС	руб.	30,23	Метод наиболее эффективного учреждения
		Тревожная сигнализация	руб.	41,08	Метод наиболее эффективного учреждения
		2.2.3. Содержание объектов особо ценного движимого имущества			
		Техническое обслуживание и регламентно-профилактический ремонт систем пожарной сигнализации	руб.	204,26	Метод наиболее эффективного учреждения
		ТО видеонаблюдения	руб.	31,50	Метод наиболее эффективного учреждения
		2.2.4. Услуги связи			
		Затраты на абонентскую плату	руб.	41,95	Метод наиболее эффективного учреждения
		Затраты на Интернет	руб.	84,33	Метод наиболее эффективного учреждения
		2.2.5. Транспортные услуги			
		2.2.6. Оплата труда административно- управленческого, административно- хозяйственного, вспомогательного и иного персонала			

		Оплата труда административно- управленческого, административно- хозяйственного, вспомогательного и иного персонала	руб.	22 638,46	Предельная доля оплаты труда работников административно-управленческого персонала, в фонде оплаты труда не более 40% (п. 10.2 Постановления Правительства от 05.08.2008 № 583)	
		2.7. Прочие ресурсы (затраты)				
		Обучение сотрудников	руб.	15,30	Метод наиболее эффективного учреждения	
		Аттестация рабочих мест	руб.	15,30	Метод наиболее эффективного учреждения	
		Физическая охрана	руб.	783,97	Метод наиболее эффективного учреждения	
		Медицинский осмотр	руб.	235,04	Метод наиболее эффективного учреждения	
		Расходные материалы (канц. и хозяйств.)	руб.	196,82	Метод наиболее эффективного учреждения	
Спортивная подготовка по олимпийским видам спорта Спортивная борьба Этап совершенствования спортивного мастерства (показатель объема - Число лиц, прошедших спортивную подготовку на этапах спортивной подготовки)	9319000.99.0.БВ27АБ82001	1. Натуральные нормы, непосредственно связанные с оказанием муниципальной услуги				
		1.1 Оплата труда работников, непосредственно связанных с оказанием услуги				
		Тренер	руб.	81 498,46	Нормы определены в соответствии с максимальной тренировочной нагрузкой спортсмена на этапе спортивной подготовки и наполняемостью группы (ФССП по виду спорта)	
		1.2. Материальные запасы/основные средства, потребляемые в процессе оказания муниципальной услуги				
		Ковер борцовский 12 х 12 м	руб.	8,15	Перечень и количество материальных запасов определяется в соответствии с Федеральным стандартом спортивной подготовки по виду спорта	
		Весы до 200 кг	руб.	1,10	Перечень и количество материальных запасов определяется в соответствии с Федеральным стандартом спортивной подготовки по виду спорта	
		Гантели массивные от 0,5 до 5 кг	руб.	26,11	Перечень и количество материальных запасов определяется в соответствии с Федеральным стандартом спортивной подготовки по виду спорта	
		Гири спортивные 16, 24 и 32 кг	руб.	1,26	Перечень и количество материальных запасов определяется в соответствии с Федеральным стандартом спортивной подготовки по виду спорта	
		Гонг боксерский	руб.	6,55	Перечень и количество материальных запасов определяется в соответствии с Федеральным стандартом спортивной подготовки по виду спорта	
		Игла для накачивания спортивных мячей	руб.	0,04	Перечень и количество материальных запасов определяется в соответствии с Федеральным стандартом спортивной подготовки по виду спорта	
		Кушетка массажная	руб.	4,51	Перечень и количество материальных запасов определяется в соответствии с Федеральным стандартом спортивной подготовки по виду спорта	
		Лонжа ручная	руб.	115,57	Перечень и количество материальных запасов определяется в соответствии с Федеральным стандартом спортивной подготовки по виду спорта	
		Манекены тренировочные для борьбы	руб.	8,29	Перечень и количество материальных запасов определяется в соответствии с Федеральным стандартом спортивной подготовки по виду спорта	
		Маты гимнастические	руб.	81,22	Перечень и количество материальных запасов определяется в соответствии с Федеральным стандартом спортивной подготовки по виду спорта	
		Мяч футбольный	руб.	1,11	Перечень и количество материальных запасов определяется в соответствии с Федеральным стандартом спортивной подготовки по виду спорта	
		Насос универсальный (для накачивания спортивных мячей)	руб.	0,58	Перечень и количество материальных запасов определяется в соответствии с Федеральным стандартом спортивной подготовки по виду спорта	
		Скакалка гимнастическая	руб.	2,16	Перечень и количество материальных запасов определяется в соответствии с Федеральным стандартом спортивной подготовки по виду спорта	
		Скамейка гимнастическая	руб.	13,97	Перечень и количество материальных запасов определяется в соответствии с Федеральным стандартом спортивной подготовки по виду спорта	
		Стеллаж для хранения гантелей	руб.	8,66	Перечень и количество материальных запасов определяется в соответствии с Федеральным стандартом спортивной подготовки по виду спорта	
		Стенка гимнастическая	руб.	32,49	Перечень и количество материальных запасов определяется в соответствии с Федеральным стандартом спортивной подготовки по виду спорта	
		Штанга тяжелоатлетическая тренировочная	руб.	3,90	Перечень и количество материальных запасов определяется в соответствии с Федеральным стандартом спортивной подготовки по виду спорта	
		Эспандер плечевой резиновый	руб.	3,82	Перечень и количество материальных запасов определяется в соответствии с Федеральным стандартом спортивной подготовки по виду спорта	
		Борцовки (обувь)	руб.	3 500,00	Перечень и количество материальных запасов определяется в соответствии с Федеральным стандартом спортивной подготовки по виду спорта	
		Костюм ветрозащитный	руб.	1 690,00	Перечень и количество материальных запасов определяется в соответствии с Федеральным стандартом спортивной подготовки по виду спорта	
		Костюм разминочный	руб.	4 500,00	Перечень и количество материальных запасов определяется в соответствии с Федеральным стандартом спортивной подготовки по виду спорта	
		Кроссовки для зала	руб.	1 199,00	Перечень и количество материальных запасов определяется в соответствии с Федеральным стандартом спортивной подготовки по виду спорта	
		Кроссовки легкоатлетические	руб.	1 199,00	Перечень и количество материальных запасов определяется в соответствии с Федеральным стандартом спортивной подготовки по виду спорта	
		Наколенники (фиксаторы коленных суставов)	руб.	400,00	Перечень и количество материальных запасов определяется в соответствии с Федеральным стандартом спортивной подготовки по виду спорта	
		Налокотники (фиксаторы локтевых суставов)	руб.	700,00	Перечень и количество материальных запасов определяется в соответствии с Федеральным стандартом спортивной подготовки по виду спорта	
		Трико борцовское	руб.	1 798,00	Перечень и количество материальных запасов определяется в соответствии с Федеральным стандартом спортивной подготовки по виду спорта	
		1.3. Иные ресурсы, непосредственно связанные с оказанием муниципальной услуги				
		Транспортные услуги для выезда на сборы	количество сборов	1 120,00	Перечень и состав учебно- тренировочных сборов определяется в соответствии с Приложением №10 Федерального стандарта спортивной подготовки по виду спорта	
		Медицинское обслуживание спортсменов на сборах	дней	16 400,00	Перечень и состав учебно- тренировочных сборов определяется в соответствии с Приложением №10 Федерального стандарта спортивной подготовки по виду спорта	
		Проживание на учебно- тренировочных сборах	дней	82 000,00	Перечень и состав учебно- тренировочных сборов определяется в соответствии с Приложением №10 Федерального стандарта спортивной подготовки по виду спорта	
		2. Натуральные нормы на общехозяйственные нужды				
		2.1. Коммунальные услуги				
		Электроснабжение	кВт час	71,7500	Метод наиболее эффективного учреждения	
		Горячее водоснабжение	Гкал	0,0199	Метод наиболее эффективного учреждения	
		Теплоснабжение	Гкал	1,2471	Метод наиболее эффективного учреждения	
		Горячее водоснабжение	куб.м	0,1954	Метод наиболее эффективного учреждения	
		Холодное водоснабжение	куб.м	1,0250	Метод наиболее эффективного учреждения	
		Водоотведение	куб.м	1,1958	Метод наиболее эффективного учреждения	
		Водоотведение поверхностных вод	куб.м	5,5008	Метод наиболее эффективного учреждения	
		2.2 Содержание объектов недвижимого имущества, необходимого для выполнения муниципального задания				
		Вывоз твердых бытовых отходов	руб.	143,73	Метод наиболее эффективного учреждения	
		Техническое обслуживание здания	руб.	305,41	Метод наиболее эффективного учреждения	
		Замер сопротивления	руб.	98,09	Метод наиболее эффективного учреждения	
		Дезинфекция, дезинсекция	руб.	179,83	Метод наиболее эффективного учреждения	
		Техническое обслуживание КТС	руб.	81,02	Метод наиболее эффективного учреждения	
		Тревожная сигнализация	руб.	110,09	Метод наиболее эффективного учреждения	
		2.3. Содержание объектов особо ценного движимого имущества				
		Техническое обслуживание и регламентно-профилактический ремонт систем пожарной сигнализации	руб.	547,35	Метод наиболее эффективного учреждения	
		ТО видеонаблюдения	руб.	84,43	Метод наиболее эффективного учреждения	
		2.4. Услуги связи				
		Затраты на абонентскую плату	руб.	112,42	Метод наиболее эффективного учреждения	
		Затраты на Интернет	руб.	225,99	Метод наиболее эффективного учреждения	
		2.5. Транспортные услуги				
		2.6. Оплата труда административно- управленческого, административно- хозяйственного, вспомогательного и иного персонала				
Оплата труда административно- управленческого, административно- хозяйственного, вспомогательного и иного персонала	руб.	54 332,31	Предельная доля оплаты труда работников административно-управленческого персонала, в фонде оплаты труда не более 40% (п. 10.2 Постановления Правительства от 05.08.2008 № 583)			
2.7. Прочие ресурсы (затраты)						
Обучение сотрудников	руб.	41,00	Метод наиболее эффективного учреждения			
Аттестация рабочих мест	руб.	41,00	Метод наиболее эффективного учреждения			
Физическая охрана	руб.	2 100,84	Метод наиболее эффективного учреждения			
Медицинский осмотр	руб.	631,14	Метод наиболее эффективного учреждения			
Расходные материалы (канц. и хозяйств.)	руб.	528,50	Метод наиболее эффективного учреждения			
Спортивная подготовка по олимпийским видам спорта Тхэквондо Тренировочный этап (показатель объема - Число лиц, прошедших спортивную подготовку на этапах спортивной подготовки)	9319000.99.0.БВ27АВ11001	1. Натуральные нормы, непосредственно связанные с оказанием муниципальной услуги				
		1.1 Оплата труда работников, непосредственно связанных с оказанием услуги				
		Тренер	руб.	26 195,93	Нормы определены в соответствии с максимальной тренировочной нагрузкой спортсмена на этапе спортивной подготовки и наполняемостью группы (ФССП по виду спорта)	
		1.2. Материальные запасы/основные средства, потребляемые в процессе оказания муниципальной услуги				
		Весы электронные	руб.	33,51	Перечень и количество материальных запасов определяется в соответствии с Федеральным стандартом спортивной подготовки по виду спорта	
		Гимнастическая стенка	руб.	372,00	Перечень и количество материальных запасов определяется в соответствии с Федеральным стандартом спортивной подготовки по виду спорта	
		Гонг боксерский	руб.	100,00	Перечень и количество материальных запасов определяется в соответствии с Федеральным стандартом спортивной подготовки по виду спорта	
Лапа тренировочная	руб.	319,64	Перечень и количество материальных запасов определяется в соответствии с Федеральным стандартом спортивной подготовки по виду спорта			
Макивара	руб.	213,16	Перечень и количество материальных запасов определяется в соответствии с Федеральным стандартом спортивной подготовки по виду спорта			

		Мат гимнастический (2 x 1 м)	руб.	688,89	Перечень и количество материальных запасов определяется в соответствии с Федеральным стандартом спортивной подготовки по виду спорта
		Мешок боксерский	руб.	353,78	Перечень и количество материальных запасов определяется в соответствии с Федеральным стандартом спортивной подготовки по виду спорта
		Напольное покрытие для вида спорта "тхэквондо" (12 x 12 м)	руб.	2 177,78	Перечень и количество материальных запасов определяется в соответствии с Федеральным стандартом спортивной подготовки по виду спорта
		Ракетка двойная для вида спорта "тхэквондо"	руб.	312,89	Перечень и количество материальных запасов определяется в соответствии с Федеральным стандартом спортивной подготовки по виду спорта
		Секундомер	руб.	88,71	Перечень и количество материальных запасов определяется в соответствии с Федеральным стандартом спортивной подготовки по виду спорта
		Скамейка гимнастическая	руб.	213,33	Перечень и количество материальных запасов определяется в соответствии с Федеральным стандартом спортивной подготовки по виду спорта
		Устройство настенное для подвески боксерских мешков	руб.	168,89	Перечень и количество материальных запасов определяется в соответствии с Федеральным стандартом спортивной подготовки по виду спорта
		Капа боксерская	руб.	199,00	Перечень и количество материальных запасов определяется в соответствии с Федеральным стандартом спортивной подготовки по виду спорта
		Костюм для вида спорта "тхэквондо"	руб.	1 700,00	Перечень и количество материальных запасов определяется в соответствии с Федеральным стандартом спортивной подготовки по виду спорта
		Обувь для спортивного зала (степки)	руб.	1 548,00	Перечень и количество материальных запасов определяется в соответствии с Федеральным стандартом спортивной подготовки по виду спорта
		Перчатки для вида спорта "тхэквондо"	руб.	870,00	Перечень и количество материальных запасов определяется в соответствии с Федеральным стандартом спортивной подготовки по виду спорта
		Протектор-бандаж защитный	руб.	149,50	Перечень и количество материальных запасов определяется в соответствии с Федеральным стандартом спортивной подготовки по виду спорта
		Шлем защитный для вида спорта "тхэквондо"	руб.	795,00	Перечень и количество материальных запасов определяется в соответствии с Федеральным стандартом спортивной подготовки по виду спорта
		Щитки (накладки) защитные на голень для вида спорта "тхэквондо"	руб.	850,00	Перечень и количество материальных запасов определяется в соответствии с Федеральным стандартом спортивной подготовки по виду спорта
		Щитки (накладки) защитные на предплечье для вида спорта "тхэквондо"	руб.	750,00	Перечень и количество материальных запасов определяется в соответствии с Федеральным стандартом спортивной подготовки по виду спорта
		1.3. Иные ресурсы, непосредственно связанные с оказанием муниципальной услуги			
		Транспортные услуги для выезда на сборы	руб.	448,00	Перечень и состав учебно- тренировочных сборов определяется в соответствии с Приложением №10 Федерального стандарта спортивной подготовки по виду спорта
		Медицинское обслуживание спортсменов на сборах	руб.	7 000,00	Перечень и состав учебно- тренировочных сборов определяется в соответствии с Приложением №10 Федерального стандарта спортивной подготовки по виду спорта
		Проживание на тренировочных сборах	руб.	35 000,00	Перечень и состав учебно- тренировочных сборов определяется в соответствии с Приложением №10 Федерального стандарта спортивной подготовки по виду спорта
		2. Натуральные нормы на общехозяйственные нужды			
		2.1. Коммунальные услуги			
		Электроснабжение	кВт час	23,1000	Метод наиболее эффективного учреждения
		Горячее водоснабжение	Гкал	0,0064	Метод наиболее эффективного учреждения
		Теплоснабжение	Гкал	0,4015	Метод наиболее эффективного учреждения
		Горячее водоснабжение	куб.м	0,0629	Метод наиболее эффективного учреждения
		Холодное водоснабжение	куб.м	0,3300	Метод наиболее эффективного учреждения
		Водоотведение	куб.м	0,3850	Метод наиболее эффективного учреждения
		Водоотведение поверхностных вод	куб.м	1,7710	Метод наиболее эффективного учреждения
		2.2 Содержание объектов недвижимого имущества, необходимого для выполнения муниципального задания			
		Вывоз твердых бытовых отходов	руб.	46,28	Метод наиболее эффективного учреждения
		Техническое обслуживание здания	руб.	98,33	Метод наиболее эффективного учреждения
		Замер сопротивления	руб.	31,58	Метод наиболее эффективного учреждения
		Дезинфекция, дезинсекция	руб.	57,90	Метод наиболее эффективного учреждения
		Техническое обслуживание КТС	руб.	26,08	Метод наиболее эффективного учреждения
		Аренда помещения	руб.	0,00	Метод наиболее эффективного учреждения
		Тревожная сигнализация	руб.	35,44	Метод наиболее эффективного учреждения
		2.3. Содержание объектов особо ценного движимого имущества			
		Техническое обслуживание и регламентно-профилактический ремонт систем пожарной сигнализации	руб.	176,22	Метод наиболее эффективного учреждения
		ТО видеонаблюдения	руб.	27,18	Метод наиболее эффективного учреждения
		2.4. Услуги связи			
		Затраты на абонентскую плату	руб.	36,19	Метод наиболее эффективного учреждения
		Затраты на Интернет	руб.	72,76	Метод наиболее эффективного учреждения
		2.5. Транспортные услуги			
		2.6. Оплата труда административно- управленческого, административно- хозяйственного, вспомогательного и иного персонала			
		Оплата труда административно- управленческого, административно- хозяйственного, вспомогательного и иного персонала	руб.	17 463,96	Предельная доля оплаты труда работников административно-управленческого персонала, в фонде оплаты труда не более 40% (п. 10.2 Постановления Правительства от 05.08.2008 № 583)
		2.7. Прочие ресурсы (затраты)			
		Обучение сотрудников	руб.	13,20	Метод наиболее эффективного учреждения
		Аттестация рабочих мест	руб.	13,20	Метод наиболее эффективного учреждения
		Физическая охрана	руб.	676,37	Метод наиболее эффективного учреждения
		Медицинский осмотр	руб.	202,25	Метод наиболее эффективного учреждения
		Расходные материалы (канц. и хозяйственные)	руб.	169,36	Метод наиболее эффективного учреждения
		1. Натуральные нормы, непосредственно связанные с оказанием муниципальной услуги			
		1.1 Оплата труда работников, непосредственно связанных с оказанием услуги			
		Тренер	руб.	20 374,61	Нормы определены в соответствии с максимальной тренировочной нагрузкой спортсмена на этапе спортивной подготовки и наполняемостью группы (ФССП по виду спорта)
		1.2. Материальные запасы/основные средства, потребляемые в процессе оказания муниципальной услуги			
		Бокс плиометрический мягкий (различной высоты)	руб.	297,10	Перечень и количество материальных запасов определяется в соответствии с Федеральным стандартом спортивной подготовки по виду спорта
		Велозргометр	руб.	169,52	Перечень и количество материальных запасов определяется в соответствии с Федеральным стандартом спортивной подготовки по виду спорта
		Весы электронные (до 200 кг)	руб.	3,64	Перечень и количество материальных запасов определяется в соответствии с Федеральным стандартом спортивной подготовки по виду спорта
		Возвышение для помоста (подставка под ноги)	руб.	0,00	Перечень и количество материальных запасов определяется в соответствии с Федеральным стандартом спортивной подготовки по виду спорта
		Гантели переменной массы (от 3 до 12 кг)	руб.	20,87	Перечень и количество материальных запасов определяется в соответствии с Федеральным стандартом спортивной подготовки по виду спорта
		Гири спортивные (8 кг, 16 кг, 24 кг, 32 кг)	руб.	11,70	Перечень и количество материальных запасов определяется в соответствии с Федеральным стандартом спортивной подготовки по виду спорта
		Гриф штанги (детский) (5 кг, 10 кг)	руб.	7,20	Перечень и количество материальных запасов определяется в соответствии с Федеральным стандартом спортивной подготовки по виду спорта
		Гриф штанги (женский) 15 кг	руб.	28,98	Перечень и количество материальных запасов определяется в соответствии с Федеральным стандартом спортивной подготовки по виду спорта
		Дорожка беговая электромеханическая	руб.	86,91	Перечень и количество материальных запасов определяется в соответствии с Федеральным стандартом спортивной подготовки по виду спорта
		Кухетка массажная	руб.	14,98	Перечень и количество материальных запасов определяется в соответствии с Федеральным стандартом спортивной подготовки по виду спорта
		Магнезия	руб.	1 120,00	Перечень и количество материальных запасов определяется в соответствии с Федеральным стандартом спортивной подготовки по виду спорта
		Магнезница	руб.	30,92	Перечень и количество материальных запасов определяется в соответствии с Федеральным стандартом спортивной подготовки по виду спорта
		Мат гимнастический	руб.	14,98	Перечень и количество материальных запасов определяется в соответствии с Федеральным стандартом спортивной подготовки по виду спорта
		Мяч набивной (медицинбол) (от 1 до 5 кг)	руб.	6,34	Перечень и количество материальных запасов определяется в соответствии с Федеральным стандартом спортивной подготовки по виду спорта
		Ноутбук	руб.	0,00	Перечень и количество материальных запасов определяется в соответствии с Федеральным стандартом спортивной подготовки по виду спорта
		Плиты для штангистов (разной высоты)	руб.	69,57	Перечень и количество материальных запасов определяется в соответствии с Федеральным стандартом спортивной подготовки по виду спорта
		Помост тяжелоатлетический тренировочный	руб.	134,49	Перечень и количество материальных запасов определяется в соответствии с Федеральным стандартом спортивной подготовки по виду спорта
		Скамейка гимнастическая	руб.	23,19	Перечень и количество материальных запасов определяется в соответствии с Федеральным стандартом спортивной подготовки по виду спорта
		Скамья атлетическая (регулируемая)	руб.	55,94	Перечень и количество материальных запасов определяется в соответствии с Федеральным стандартом спортивной подготовки по виду спорта
		Стеллаж для хранения гантелей	руб.	57,49	Перечень и количество материальных запасов определяется в соответствии с Федеральным стандартом спортивной подготовки по виду спорта
		Стеллаж для хранения дисков и грифов	руб.	28,41	Перечень и количество материальных запасов определяется в соответствии с Федеральным стандартом спортивной подготовки по виду спорта
		Стенка гимнастическая	руб.	26,96	Перечень и количество материальных запасов определяется в соответствии с Федеральным стандартом спортивной подготовки по виду спорта
		Стойки для приседания со штангой	руб.	28,94	Перечень и количество материальных запасов определяется в соответствии с Федеральным стандартом спортивной подготовки по виду спорта
Спортивная подготовка по олимпийским видам спорта Тяжелая атлетика Этап начальной подготовки (показатель объема - Число лиц, прошедших спортивную подготовку на этапах спортивной подготовки)	9319000.99.0.БВ27АВ15001				

		Тренажер для развития мышц живота	руб.	14,49	Перечень и количество материальных запасов определяется в соответствии с Федеральным стандартом спортивной подготовки по виду спорта		
		Турник навесной на гимнастическую стенку	руб.	5,58	Перечень и количество материальных запасов определяется в соответствии с Федеральным стандартом спортивной подготовки по виду спорта		
		Штанга тяжелоатлетическая мужская (240 кг)	руб.	12,95	Перечень и количество материальных запасов определяется в соответствии с Федеральным стандартом спортивной подготовки по виду спорта		
		1.3. Иные ресурсы, непосредственно связанные с оказанием муниципальной услуги					
		Транспортные услуги для выезда на сборы	руб.	224,00	Перечень и состав учебно- тренировочных сборов определяется в соответствии с Приложением № 10 Федерального стандарта спортивной подготовки по виду спорта		
		Медицинское обслуживание спортсменов на сборах	руб.	4 200,00	Перечень и состав учебно- тренировочных сборов определяется в соответствии с Приложением № 10 Федерального стандарта спортивной подготовки по виду спорта		
		Проживание на тренировочных сборах	руб.	21 000,00	Перечень и состав учебно- тренировочных сборов определяется в соответствии с Приложением № 10 Федерального стандарта спортивной подготовки по виду спорта		
		2. Натуральные нормы на общехозяйственные нужды					
		2.1. Коммунальные услуги					
		Электроснабжение	кВт час	0,0000	Метод наиболее эффективного учреждения		
		Горячее водоснабжение	Гкал	0,0000	Метод наиболее эффективного учреждения		
		Теплоснабжение	Гкал	0,0000	Метод наиболее эффективного учреждения		
		Горячее водоснабжение	куб.м	0,0000	Метод наиболее эффективного учреждения		
		Холодное водоснабжение	куб.м	0,0000	Метод наиболее эффективного учреждения		
		Водоотведение	куб.м	0,0000	Метод наиболее эффективного учреждения		
		Водоотведение поверхностных вод	куб.м		Метод наиболее эффективного учреждения		
		2.2 Содержание объектов недвижимого имущества, необходимого для выполнения муниципального задания					
		Аренда помещения	руб.	853,84	Метод наиболее эффективного учреждения		
		2.3. Содержание объектов особо ценного движимого имущества					
		Техническое обслуживание оборудования	руб.	0,00	Метод наиболее эффективного учреждения		
		2.4. Услуги связи					
		Затраты на абонентскую плату	руб.	0,00	Метод наиболее эффективного учреждения		
		Затраты на Интернет	руб.	0,00	Метод наиболее эффективного учреждения		
		2.5. Транспортные услуги					
		2.6. Оплата труда административно- управленческого, административно- хозяйственного, вспомогательного и иного персонала					
		Оплата труда административно- управленческого, административно- хозяйственного, вспомогательного и иного персонала	руб.	13 583,08	Предельная доля оплаты труда работников административно-управленческого персонала, в фонде оплаты труда не более 40% (п. 10.2 Постановления Правительства от 05.08.2008 № 583)		
		2.7. Прочие ресурсы (затраты)					
		Медицинский осмотр	руб.	157,78	Метод наиболее эффективного учреждения		
		Расходные материалы (канц. и хозяйвары)	руб.	132,13	Метод наиболее эффективного учреждения		
Спортивная подготовка по олимпийским видам спорта Тяжелая атлетика Тренировочный этап (показатель объема - Число лиц, прошедших спортивную подготовку на этапах спортивной подготовки)	9319000.99.0.5B27AB16001	1. Натуральные нормы, непосредственно связанные с оказанием муниципальной услуги					
		1.1 Оплата труда работников, непосредственно связанных с оказанием услуги					
		Тренер	руб.	50 936,54	Нормы определены в соответствии с максимальной тренировочной нагрузкой спортсмена на этапе спортивной подготовки и наполняемостью группы (ФССП по виду спорта)		
		1.2. Материальные запасы/основные средства, потребляемые в процессе оказания муниципальной услуги					
		Бокс плиометрический мягкий (различной высоты)	руб.	297,10	Перечень и количество материальных запасов определяется в соответствии с Федеральным стандартом спортивной подготовки по виду спорта		
		Велозргометр	руб.	169,52	Перечень и количество материальных запасов определяется в соответствии с Федеральным стандартом спортивной подготовки по виду спорта		
		Весы электронные (до 200 кг)	руб.	3,64	Перечень и количество материальных запасов определяется в соответствии с Федеральным стандартом спортивной подготовки по виду спорта		
		Возвышение для помоста (подставка под ноги)	руб.	0,00	Перечень и количество материальных запасов определяется в соответствии с Федеральным стандартом спортивной подготовки по виду спорта		
		Гантели переменной массы (от 3 до 12 кг)	руб.	20,87	Перечень и количество материальных запасов определяется в соответствии с Федеральным стандартом спортивной подготовки по виду спорта		
		Гири спортивные (8 кг, 16 кг, 24 кг, 32 кг)	руб.	11,70	Перечень и количество материальных запасов определяется в соответствии с Федеральным стандартом спортивной подготовки по виду спорта		
		Гриф штанги (детский) (5 кг, 10 кг)	руб.	7,20	Перечень и количество материальных запасов определяется в соответствии с Федеральным стандартом спортивной подготовки по виду спорта		
		Гриф штанги (женский) 15 кг	руб.	28,98	Перечень и количество материальных запасов определяется в соответствии с Федеральным стандартом спортивной подготовки по виду спорта		
		Дорожка беговая электромеханическая	руб.	86,91	Перечень и количество материальных запасов определяется в соответствии с Федеральным стандартом спортивной подготовки по виду спорта		
		Кушетка массажная	руб.	14,98	Перечень и количество материальных запасов определяется в соответствии с Федеральным стандартом спортивной подготовки по виду спорта		
		Магnezия	руб.	1 120,00	Перечень и количество материальных запасов определяется в соответствии с Федеральным стандартом спортивной подготовки по виду спорта		
		Магnezница	руб.	30,92	Перечень и количество материальных запасов определяется в соответствии с Федеральным стандартом спортивной подготовки по виду спорта		
		Мат гимнастический	руб.	14,98	Перечень и количество материальных запасов определяется в соответствии с Федеральным стандартом спортивной подготовки по виду спорта		
		Мяч набивной (медицинбол) (от 1 до 5 кг)	руб.	6,34	Перечень и количество материальных запасов определяется в соответствии с Федеральным стандартом спортивной подготовки по виду спорта		
		Плнтты для штангистов (разной высоты)	руб.	69,57	Перечень и количество материальных запасов определяется в соответствии с Федеральным стандартом спортивной подготовки по виду спорта		
		Помост тяжелоатлетический тренировочный	руб.	134,49	Перечень и количество материальных запасов определяется в соответствии с Федеральным стандартом спортивной подготовки по виду спорта		
		Скамейка гимнастическая	руб.	23,19	Перечень и количество материальных запасов определяется в соответствии с Федеральным стандартом спортивной подготовки по виду спорта		
		Скамья атлетическая (регулируемая)	руб.	55,94	Перечень и количество материальных запасов определяется в соответствии с Федеральным стандартом спортивной подготовки по виду спорта		
		Стеллаж для хранения гантелей	руб.	57,49	Перечень и количество материальных запасов определяется в соответствии с Федеральным стандартом спортивной подготовки по виду спорта		
		Стеллаж для хранения дисков и грифов	руб.	28,41	Перечень и количество материальных запасов определяется в соответствии с Федеральным стандартом спортивной подготовки по виду спорта		
		Стенка гимнастическая	руб.	26,96	Перечень и количество материальных запасов определяется в соответствии с Федеральным стандартом спортивной подготовки по виду спорта		
		Стойки для приседания со штангой	руб.	28,94	Перечень и количество материальных запасов определяется в соответствии с Федеральным стандартом спортивной подготовки по виду спорта		
		Тренажер для развития мышц живота	руб.	14,49	Перечень и количество материальных запасов определяется в соответствии с Федеральным стандартом спортивной подготовки по виду спорта		
		Турник навесной на гимнастическую стенку	руб.	5,58	Перечень и количество материальных запасов определяется в соответствии с Федеральным стандартом спортивной подготовки по виду спорта		
		Штанга тяжелоатлетическая мужская (240 кг)	руб.	12,95	Перечень и количество материальных запасов определяется в соответствии с Федеральным стандартом спортивной подготовки по виду спорта		
		Ботинки тяжелоатлетические (штангетки)	руб.	1 995,00	Перечень и количество материальных запасов определяется в соответствии с Федеральным стандартом спортивной подготовки по виду спорта		
		Гетры тяжелоатлетические	руб.	348,00	Перечень и количество материальных запасов определяется в соответствии с Федеральным стандартом спортивной подготовки по виду спорта		
		Лямки тяжелоатлетические	руб.	398,00	Перечень и количество материальных запасов определяется в соответствии с Федеральным стандартом спортивной подготовки по виду спорта		
		Пояс тяжелоатлетический	руб.	240,00	Перечень и количество материальных запасов определяется в соответствии с Федеральным стандартом спортивной подготовки по виду спорта		
		Трико тяжелоатлетическое	руб.	1 990,00	Перечень и количество материальных запасов определяется в соответствии с Федеральным стандартом спортивной подготовки по виду спорта		
		Фиксатор коленного сустава (наколенник)	руб.	800,00	Перечень и количество материальных запасов определяется в соответствии с Федеральным стандартом спортивной подготовки по виду спорта		
		Фиксатор лучезапястного сустава (напульсник)	руб.	590,00	Перечень и количество материальных запасов определяется в соответствии с Федеральным стандартом спортивной подготовки по виду спорта		
		Футболка с коротким рукавом (тренировочная)	руб.	2 097,00	Перечень и количество материальных запасов определяется в соответствии с Федеральным стандартом спортивной подготовки по виду спорта		
		Футболка с коротким рукавом (соревновательная)	руб.	699,00	Перечень и количество материальных запасов определяется в соответствии с Федеральным стандартом спортивной подготовки по виду спорта		
		Шорты тренировочные (леггинсы)	руб.	199,00	Перечень и количество материальных запасов определяется в соответствии с Федеральным стандартом спортивной подготовки по виду спорта		
		1.3. Иные ресурсы, непосредственно связанные с оказанием муниципальной услуги					
				Транспортные услуги для выезда на сборы	количество сборов	448,00	Перечень и состав учебно- тренировочных сборов определяется в соответствии с Приложением № 10 Федерального стандарта спортивной подготовки по виду спорта
				Медицинское обслуживание спортсменов на сборах	дней	7 000,00	Перечень и состав учебно- тренировочных сборов определяется в соответствии с Приложением № 10 Федерального стандарта спортивной подготовки по виду спорта
				Проживание на тренировочных сборах	дней	35 000,00	Перечень и состав учебно- тренировочных сборов определяется в соответствии с Приложением № 10 Федерального стандарта спортивной подготовки по виду спорта
				2. Натуральные нормы на общехозяйственные нужды			
				2.1. Коммунальные услуги			
				Электроснабжение	кВт час	0,0000	Метод наиболее эффективного учреждения
				Горячее водоснабжение	Гкал	0,0000	Метод наиболее эффективного учреждения

		Теплоснабжение	Гкал	0,0000	Метод наиболее эффективного учреждения
		Горячее водоснабжение	куб.м	0,0000	Метод наиболее эффективного учреждения
		Холодное водоснабжение	куб.м	0,0000	Метод наиболее эффективного учреждения
		Водоотведение	куб.м	0,0000	Метод наиболее эффективного учреждения
		Водоотведение поверхностных вод	куб.м		Метод наиболее эффективного учреждения
		2.2 Содержание объектов недвижимого имущества, необходимого для выполнения муниципального задания			
		Аренда помещения	руб.	1 883,54	Метод наиболее эффективного учреждения
		2.3. Содержание объектов особо ценного движимого имущества			
		Техническое обслуживание оборудования	руб.	0,00	Метод наиболее эффективного учреждения
		2.4. Услуги связи			
		Затраты на абонентскую плату	руб.	0,00	Метод наиболее эффективного учреждения
		Затраты на Интернет	руб.	0,00	Метод наиболее эффективного учреждения
		2.5. Транспортные услуги			
		2.6. Оплата труда административно- управленческого, административно- хозяйственного, вспомогательного и иного персонала			
		Оплата труда административно- управленческого, административно- хозяйственного, вспомогательного и иного персонала	руб.	33 957,69	Предельная доля оплаты труда работников административно-управленческого персонала, в фонде оплаты труда не более 40% (п. 10.2 Постановления Правительства от 05.08.2008 № 583)
		2.7. Прочие ресурсы (затраты)			
		Медицинский осмотр	руб.	347,42	Метод наиболее эффективного учреждения
		Расходные материалы (канц. и хозяйственные)	руб.	290,92	Метод наиболее эффективного учреждения
Спортивная подготовка по олимпийским видам спорта Тяжелая атлетика Этап совершенствования спортивного мастерства (показатель объема - Число лиц, прошедших спортивную подготовку на этапах спортивной подготовки)	9319000.99.0.БВ27АВ17001	1. Натуральные нормы, непосредственно связанные с оказанием муниципальной услуги			
		1.1 Оплата труда работников, непосредственно связанных с оказанием услуги			
		Тренер	руб.	122 247,69	Нормы определены в соответствии с максимальной тренировочной нагрузкой спортсмена на этапе спортивной подготовки и наполняемостью группы (ФССП по виду спорта)
		1.2. Материальные запасы/основные средства, потребляемые в процессе оказания муниципальной услуги			
		Бокс плиометрический мягкий (различной высоты)	руб.	297,10	Перечень и количество материальных запасов определяется в соответствии с Федеральным стандартом спортивной подготовки по виду спорта
		Велоэргометр	руб.	169,52	Перечень и количество материальных запасов определяется в соответствии с Федеральным стандартом спортивной подготовки по виду спорта
		Весы электронные (до 200 кг)	руб.	3,64	Перечень и количество материальных запасов определяется в соответствии с Федеральным стандартом спортивной подготовки по виду спорта
		Гантели переменной массы (от 3 до 12 кг)	руб.	20,87	Перечень и количество материальных запасов определяется в соответствии с Федеральным стандартом спортивной подготовки по виду спорта
		Гири спортивные (8 кг, 16 кг, 24 кг, 32 кг)	руб.	11,70	Перечень и количество материальных запасов определяется в соответствии с Федеральным стандартом спортивной подготовки по виду спорта
		Гриф штанги (детский) (5 кг, 10 кг)	руб.	7,20	Перечень и количество материальных запасов определяется в соответствии с Федеральным стандартом спортивной подготовки по виду спорта
		Гриф штанги (женский) 15 кг	руб.	28,98	Перечень и количество материальных запасов определяется в соответствии с Федеральным стандартом спортивной подготовки по виду спорта
		Дорожка беговая электромеханическая	руб.	86,91	Перечень и количество материальных запасов определяется в соответствии с Федеральным стандартом спортивной подготовки по виду спорта
		Зеркало настенное (0,6 x 2 м)	руб.	0,00	Перечень и количество материальных запасов определяется в соответствии с Федеральным стандартом спортивной подготовки по виду спорта
		Кушетка массажная	руб.	14,98	Перечень и количество материальных запасов определяется в соответствии с Федеральным стандартом спортивной подготовки по виду спорта
		Магнезия	руб.	1 120,00	Перечень и количество материальных запасов определяется в соответствии с Федеральным стандартом спортивной подготовки по виду спорта
		Магнезница	руб.	30,92	Перечень и количество материальных запасов определяется в соответствии с Федеральным стандартом спортивной подготовки по виду спорта
		Мат гимнастический	руб.	14,98	Перечень и количество материальных запасов определяется в соответствии с Федеральным стандартом спортивной подготовки по виду спорта
		Мяч набивной (медицинбол) (от 1 до 5 кг)	руб.	6,34	Перечень и количество материальных запасов определяется в соответствии с Федеральным стандартом спортивной подготовки по виду спорта
		Плиты для штангистов (разной высоты)	руб.	69,57	Перечень и количество материальных запасов определяется в соответствии с Федеральным стандартом спортивной подготовки по виду спорта
		Помост тяжелоатлетический тренировочный	руб.	134,49	Перечень и количество материальных запасов определяется в соответствии с Федеральным стандартом спортивной подготовки по виду спорта
		Скамейка гимнастическая	руб.	23,19	Перечень и количество материальных запасов определяется в соответствии с Федеральным стандартом спортивной подготовки по виду спорта
		Скамья атлетическая (регулируемая)	руб.	55,94	Перечень и количество материальных запасов определяется в соответствии с Федеральным стандартом спортивной подготовки по виду спорта
		Стеллаж для хранения гантелей	руб.	57,49	Перечень и количество материальных запасов определяется в соответствии с Федеральным стандартом спортивной подготовки по виду спорта
		Стеллаж для хранения дисков и грифов	руб.	28,41	Перечень и количество материальных запасов определяется в соответствии с Федеральным стандартом спортивной подготовки по виду спорта
		Стенка гимнастическая	руб.	26,96	Перечень и количество материальных запасов определяется в соответствии с Федеральным стандартом спортивной подготовки по виду спорта
		Стойки для приседания со штангой	руб.	28,94	Перечень и количество материальных запасов определяется в соответствии с Федеральным стандартом спортивной подготовки по виду спорта
		Тренажер для развития мышц живота	руб.	14,49	Перечень и количество материальных запасов определяется в соответствии с Федеральным стандартом спортивной подготовки по виду спорта
		Турник навесной на гимнастическую стенку	руб.	5,58	Перечень и количество материальных запасов определяется в соответствии с Федеральным стандартом спортивной подготовки по виду спорта
		Штанга тяжелоатлетическая мужская (240 кг)	руб.	12,95	Перечень и количество материальных запасов определяется в соответствии с Федеральным стандартом спортивной подготовки по виду спорта
		Ботинки тяжелоатлетические (штангетки)	руб.	1 995,00	Перечень и количество материальных запасов определяется в соответствии с Федеральным стандартом спортивной подготовки по виду спорта
		Гетры тяжелоатлетические	руб.	348,00	Перечень и количество материальных запасов определяется в соответствии с Федеральным стандартом спортивной подготовки по виду спорта
		Лямки тяжелоатлетические	руб.	398,00	Перечень и количество материальных запасов определяется в соответствии с Федеральным стандартом спортивной подготовки по виду спорта
		Пояс тяжелоатлетический	руб.	240,00	Перечень и количество материальных запасов определяется в соответствии с Федеральным стандартом спортивной подготовки по виду спорта
		Трико тяжелоатлетическое	руб.	1 990,00	Перечень и количество материальных запасов определяется в соответствии с Федеральным стандартом спортивной подготовки по виду спорта
		Фиксатор коленного сустава (наколенник)	руб.	800,00	Перечень и количество материальных запасов определяется в соответствии с Федеральным стандартом спортивной подготовки по виду спорта
		Фиксатор лучезапястного сустава (напульсник)	руб.	590,00	Перечень и количество материальных запасов определяется в соответствии с Федеральным стандартом спортивной подготовки по виду спорта
		Футболка с коротким рукавом (тренировочная)	руб.	2 097,00	Перечень и количество материальных запасов определяется в соответствии с Федеральным стандартом спортивной подготовки по виду спорта
		Футболка с коротким рукавом (соревновательная)	руб.	699,00	Перечень и количество материальных запасов определяется в соответствии с Федеральным стандартом спортивной подготовки по виду спорта
		Шорты тренировочные (леггинсы)	руб.	199,00	Перечень и количество материальных запасов определяется в соответствии с Федеральным стандартом спортивной подготовки по виду спорта
		1.3. Иные ресурсы, непосредственно связанные с оказанием муниципальной услуги			
		Транспортные услуги для выезда на сборы	руб.	1 120,00	Перечень и состав учебно- тренировочных сборов определяется в соответствии с Приложением №10 Федерального стандарта спортивной подготовки по виду спорта
		Медицинское обслуживание спортсменов на сборах	руб.	16 400,00	Перечень и состав учебно- тренировочных сборов определяется в соответствии с Приложением №10 Федерального стандарта спортивной подготовки по виду спорта
		Проживание на тренировочных сборах	руб.	82 000,00	Перечень и состав учебно- тренировочных сборов определяется в соответствии с Приложением №10 Федерального стандарта спортивной подготовки по виду спорта
		2. Натуральные нормы на общехозяйственные нужды			
		2.1. Коммунальные услуги			
		Электроснабжение	кВт час	0,00	Метод наиболее эффективного учреждения
		Горячее водоснабжение	Гкал	0,00	Метод наиболее эффективного учреждения
		Теплоснабжение	Гкал	0,00	Метод наиболее эффективного учреждения
		Горячее водоснабжение	куб.м	0,00	Метод наиболее эффективного учреждения
		Холодное водоснабжение	куб.м	0,00	Метод наиболее эффективного учреждения
		Водоотведение	куб.м	0,00	Метод наиболее эффективного учреждения
		Водоотведение поверхностных вод	куб.м		Метод наиболее эффективного учреждения
2.2 Содержание объектов недвижимого имущества, необходимого для выполнения муниципального задания					
Аренда помещения	руб.	5 123,67	Метод наиболее эффективного учреждения		
2.3. Содержание объектов особо ценного движимого имущества					
Техническое обслуживание оборудования	руб.	0,00	Метод наиболее эффективного учреждения		
2.4. Услуги связи					
Затраты на абонентскую плату	руб.	0,00	Метод наиболее эффективного учреждения		
Затраты на Интернет	руб.	0,00	Метод наиболее эффективного учреждения		
2.5. Транспортные услуги					
2.6. Оплата труда административно- управленческого, административно- хозяйственного, вспомогательного и иного персонала					

		Оплата труда административно- управленческого, административно-хозяйственного, вспомогательного и иного персонала	руб.	81 498,46	Предельная доля оплаты труда работников административно-управленческого персонала, в фонде оплаты труда не более 40% (п. 10.2 Постановления Правительства от 05.08.2008 № 583)
		2.7. Прочие ресурсы (затраты)			
		Медицинский осмотр	руб.	945,44	Метод наиболее эффективного учреждения
		Расходные материалы (канц. и хозтовары)	руб.	791,69	Метод наиболее эффективного учреждения
Спортивная подготовка по олимпийским видам спорта Фехтование Этап начальной подготовки (показатель объема - Число лиц, прошедших спортивную подготовку на этапах спортивной подготовки)	9319000.99.0.БВ27АВ20001	1. Натуральные нормы, непосредственно связанные с оказанием муниципальной услуги			
		1.1 Оплата труда работников, непосредственно связанных с оказанием услуги			
		Тренер	руб.	13 583,08	Нормы определены в соответствии с максимальной тренировочной нагрузкой спортсмена на этапе спортивной подготовки и наполняемостью группы (ФССП по виду спорта)
		1.2. Материальные запасы/основные средства, потребляемые в процессе оказания муниципальной услуги			
		Верстак слесарный с тисками	руб.	5,86	Перечень и количество материальных запасов определяется в соответствии с Федеральным стандартом спортивной подготовки по виду спорта
		Катушка-сматыватель	руб.	1 113,79	Перечень и количество материальных запасов определяется в соответствии с Федеральным стандартом спортивной подготовки по виду спорта
		Клинки	руб.	177,01	Перечень и количество материальных запасов определяется в соответствии с Федеральным стандартом спортивной подготовки по виду спорта
		Мишень настенная для тренировки фехтовальщика	руб.	20,69	Перечень и количество материальных запасов определяется в соответствии с Федеральным стандартом спортивной подготовки по виду спорта
		Мяч баскетбольный	руб.	1,70	Перечень и количество материальных запасов определяется в соответствии с Федеральным стандартом спортивной подготовки по виду спорта
		Мяч волейбольный	руб.	1,72	Перечень и количество материальных запасов определяется в соответствии с Федеральным стандартом спортивной подготовки по виду спорта
		Мяч теннисный	руб.	6,36	Перечень и количество материальных запасов определяется в соответствии с Федеральным стандартом спортивной подготовки по виду спорта
		Мяч футбольный	руб.	2,18	Перечень и количество материальных запасов определяется в соответствии с Федеральным стандартом спортивной подготовки по виду спорта
		Палка гимнастическая	руб.	11,26	Перечень и количество материальных запасов определяется в соответствии с Федеральным стандартом спортивной подготовки по виду спорта
		Секундомер	руб.	22,94	Перечень и количество материальных запасов определяется в соответствии с Федеральным стандартом спортивной подготовки по виду спорта
		Скакалка	руб.	7,97	Перечень и количество материальных запасов определяется в соответствии с Федеральным стандартом спортивной подготовки по виду спорта
		Скамейка гимнастическая	руб.	82,76	Перечень и количество материальных запасов определяется в соответствии с Федеральным стандартом спортивной подготовки по виду спорта
		Стандартное тренировочное оружие (рапира тренировочная)	руб.	156,90	Перечень и количество материальных запасов определяется в соответствии с Федеральным стандартом спортивной подготовки по виду спорта
		Стандартное электрооружие	руб.	233,33	Перечень и количество материальных запасов определяется в соответствии с Федеральным стандартом спортивной подготовки по виду спорта
		Тренажер фехтовальный (манекен) для отработки уколов	руб.	160,92	Перечень и количество материальных запасов определяется в соответствии с Федеральным стандартом спортивной подготовки по виду спорта
		Электропаяльник	руб.	2,93	Перечень и количество материальных запасов определяется в соответствии с Федеральным стандартом спортивной подготовки по виду спорта
		Электрофиксатор для фехтования (сигнальный аппарат)	руб.	155,17	Перечень и количество материальных запасов определяется в соответствии с Федеральным стандартом спортивной подготовки по виду спорта
		Груз универсальный для проверки наконечника	руб.	18,39	Перечень и количество материальных запасов определяется в соответствии с Федеральным стандартом спортивной подготовки по виду спорта
		Заточный станок (электронаждак)	руб.	13,16	Перечень и количество материальных запасов определяется в соответствии с Федеральным стандартом спортивной подготовки по виду спорта
		Костюм для фехтования (защитные куртка, брюки, набочник)	руб.	575,29	Перечень и количество материальных запасов определяется в соответствии с Федеральным стандартом спортивной подготовки по виду спорта
		Маска стандартная для фехтования	руб.	386,21	Перечень и количество материальных запасов определяется в соответствии с Федеральным стандартом спортивной подготовки по виду спорта
		Нагрудник для тренера	руб.	114,37	Перечень и количество материальных запасов определяется в соответствии с Федеральным стандартом спортивной подготовки по виду спорта
		Налокотники для фехтования	руб.	168,16	Перечень и количество материальных запасов определяется в соответствии с Федеральным стандартом спортивной подготовки по виду спорта
		Перчатки для фехтования	руб.	48,28	Перечень и количество материальных запасов определяется в соответствии с Федеральным стандартом спортивной подготовки по виду спорта
		Протектор груди (женский)	руб.	114,66	Перечень и количество материальных запасов определяется в соответствии с Федеральным стандартом спортивной подготовки по виду спорта
		Протектор груди (мужской)	руб.	112,64	Перечень и количество материальных запасов определяется в соответствии с Федеральным стандартом спортивной подготовки по виду спорта
		Протектор-бандаж для паха	руб.	24,06	Перечень и количество материальных запасов определяется в соответствии с Федеральным стандартом спортивной подготовки по виду спорта
		Чехол для оружия	руб.	38,22	Перечень и количество материальных запасов определяется в соответствии с Федеральным стандартом спортивной подготовки по виду спорта
		Шнур к электрорапире	руб.	44,25	Перечень и количество материальных запасов определяется в соответствии с Федеральным стандартом спортивной подготовки по виду спорта
		Электрокуртка	руб.	328,68	Перечень и количество материальных запасов определяется в соответствии с Федеральным стандартом спортивной подготовки по виду спорта
		1.3. Иные ресурсы, непосредственно связанные с оказанием муниципальной услуги			
		Транспортные услуги для выезда на сборы	количество сборов	224,00	Перечень и состав учебно- тренировочных сборов определяется в соответствии с Приложением №10 Федерального стандарта спортивной подготовки по виду спорта
		Медицинское обслуживание спортсменов на сборах	дней	4 200,00	Перечень и состав учебно- тренировочных сборов определяется в соответствии с Приложением №10 Федерального стандарта спортивной подготовки по виду спорта
		Проживание на тренировочных сборах	дней	21 000,00	Перечень и состав учебно- тренировочных сборов определяется в соответствии с Приложением №10 Федерального стандарта спортивной подготовки по виду спорта
		2. Натуральные нормы на общехозяйственные нужды			
		2.1. Коммунальные услуги			
		Электроснабжение	кВт час	5,8286	Метод наиболее эффективного учреждения
		Теплоснабжение	Гкал	0,0374	Метод наиболее эффективного учреждения
		Горячее водоснабжение	Гкал	0,0002	Метод наиболее эффективного учреждения
		Горячее водоснабжение	куб.м	0,0027	Метод наиболее эффективного учреждения
		Холодное водоснабжение	куб.м	0,0219	Метод наиболее эффективного учреждения
		Водоотведение	куб.м	0,0291	Метод наиболее эффективного учреждения
		2.2 Содержание объектов недвижимого имущества, необходимого для выполнения муниципального задания			
		Техническое обслуживание здания	руб.	35,69	Метод наиболее эффективного учреждения
		Аренда помещения	руб.	1 361,52	Метод наиболее эффективного учреждения
		Тревожная сигнализация	руб.	59,10	Метод наиболее эффективного учреждения
		2.3. Содержание объектов особо ценного движимого имущества			
		Техническое обслуживание оборудования	руб.	0,00	Метод наиболее эффективного учреждения
2.4. Услуги связи					
Затраты на абонентскую плату	руб.	22,59	Метод наиболее эффективного учреждения		
Затраты на Интернет	руб.	12,73	Метод наиболее эффективного учреждения		
2.5. Транспортные услуги					
2.6. Оплата труда административно- управленческого, административно- хозяйственного, вспомогательного и иного персонала					
Оплата труда административно- управленческого, административно-хозяйственного, вспомогательного и иного персонала	руб.	9 055,38	Предельная доля оплаты труда работников административно-управленческого персонала, в фонде оплаты труда не более 40% (п. 10.2 Постановления Правительства от 05.08.2008 № 583)		
2.7. Прочие ресурсы (затраты)					
Обучение сотрудников	руб.	8,74	Метод наиболее эффективного учреждения		
Аттестация рабочих мест	руб.	8,74	Метод наиболее эффективного учреждения		
Медицинский осмотр	руб.	76,74	Метод наиболее эффективного учреждения		
Программное обеспечение	руб.	98,13	Метод наиболее эффективного учреждения		
Расходные материалы (канц. и хозтовары)	руб.	159,75	Метод наиболее эффективного учреждения		
Спортивная подготовка по олимпийским видам спорта Фехтование Тренировочный этап (показатель объема - Число лиц, прошедших спортивную подготовку на этапах спортивной подготовки)	9319000.99.0.БВ27АВ21001	1. Натуральные нормы, непосредственно связанные с оказанием муниципальной услуги			
		1.1 Оплата труда работников, непосредственно связанных с оказанием услуги			
		Тренер	руб.	91 685,77	Нормы определены в соответствии с максимальной тренировочной нагрузкой спортсмена на этапе спортивной подготовки и наполняемостью группы (ФССП по виду спорта)
		1.2. Материальные запасы/основные средства, потребляемые в процессе оказания муниципальной услуги			
		Верстак слесарный с тисками	руб.	5,86	Перечень и количество материальных запасов определяется в соответствии с Федеральным стандартом спортивной подготовки по виду спорта
		Катушка-сматыватель	руб.	1 113,79	Перечень и количество материальных запасов определяется в соответствии с Федеральным стандартом спортивной подготовки по виду спорта
		Клинки	руб.	177,01	Перечень и количество материальных запасов определяется в соответствии с Федеральным стандартом спортивной подготовки по виду спорта
Мишень настенная для тренировки фехтовальщика	руб.	20,69	Перечень и количество материальных запасов определяется в соответствии с Федеральным стандартом спортивной подготовки по виду спорта		
Мяч баскетбольный	руб.	1,70	Перечень и количество материальных запасов определяется в соответствии с Федеральным стандартом спортивной подготовки по виду спорта		
Мяч волейбольный	руб.	1,72	Перечень и количество материальных запасов определяется в соответствии с Федеральным стандартом спортивной подготовки по виду спорта		

		Мяч теннисный	руб.	6,36	Перечень и количество материальных запасов определяется в соответствии с Федеральным стандартом спортивной подготовки по виду спорта
		Мяч футбольный	руб.	2,18	Перечень и количество материальных запасов определяется в соответствии с Федеральным стандартом спортивной подготовки по виду спорта
		Палка гимнастическая	руб.	11,26	Перечень и количество материальных запасов определяется в соответствии с Федеральным стандартом спортивной подготовки по виду спорта
		Секундомер	руб.	22,94	Перечень и количество материальных запасов определяется в соответствии с Федеральным стандартом спортивной подготовки по виду спорта
		Скакалка	руб.	7,97	Перечень и количество материальных запасов определяется в соответствии с Федеральным стандартом спортивной подготовки по виду спорта
		Скамейка гимнастическая	руб.	82,76	Перечень и количество материальных запасов определяется в соответствии с Федеральным стандартом спортивной подготовки по виду спорта
		Стандартное тренировочное оружие (рапира тренировочная)	руб.	156,90	Перечень и количество материальных запасов определяется в соответствии с Федеральным стандартом спортивной подготовки по виду спорта
		Стандартное электрооружие	руб.	233,33	Перечень и количество материальных запасов определяется в соответствии с Федеральным стандартом спортивной подготовки по виду спорта
		Тренажер фехтовальный (манекен) для отработки уколов	руб.	160,92	Перечень и количество материальных запасов определяется в соответствии с Федеральным стандартом спортивной подготовки по виду спорта
		Электропаяльник	руб.	2,93	Перечень и количество материальных запасов определяется в соответствии с Федеральным стандартом спортивной подготовки по виду спорта
		Электрофиксатор для фехтования (сигнальный аппарат)	руб.	155,17	Перечень и количество материальных запасов определяется в соответствии с Федеральным стандартом спортивной подготовки по виду спорта
		Груз универсальный для проверки наконечника	руб.	18,39	Перечень и количество материальных запасов определяется в соответствии с Федеральным стандартом спортивной подготовки по виду спорта
		Заточный станок (электронаждак)	руб.	13,16	Перечень и количество материальных запасов определяется в соответствии с Федеральным стандартом спортивной подготовки по виду спорта
		Клинок к электрорапире	руб.	3 300,00	Перечень и количество материальных запасов определяется в соответствии с Федеральным стандартом спортивной подготовки по виду спорта
		Электронаконечник к электрорапире	руб.	1 200,00	Перечень и количество материальных запасов определяется в соответствии с Федеральным стандартом спортивной подготовки по виду спорта
		Электрорапира	руб.	5 800,00	Перечень и количество материальных запасов определяется в соответствии с Федеральным стандартом спортивной подготовки по виду спорта
		Гетры белые	руб.	800,00	Перечень и количество материальных запасов определяется в соответствии с Федеральным стандартом спортивной подготовки по виду спорта
		Костюм для фехтования (куртка, брюки, набочник)	руб.	7 150,00	Перечень и количество материальных запасов определяется в соответствии с Федеральным стандартом спортивной подготовки по виду спорта
		Маска стандартная для фехтования	руб.	4 800,00	Перечень и количество материальных запасов определяется в соответствии с Федеральным стандартом спортивной подготовки по виду спорта
		Нагрудник для тренера	руб.	9 950,00	Перечень и количество материальных запасов определяется в соответствии с Федеральным стандартом спортивной подготовки по виду спорта
		Налокотники для фехтования	руб.	2 090,00	Перечень и количество материальных запасов определяется в соответствии с Федеральным стандартом спортивной подготовки по виду спорта
		Перчатка	руб.	1 425,00	Перечень и количество материальных запасов определяется в соответствии с Федеральным стандартом спортивной подготовки по виду спорта
		Перчатки для фехтования	руб.	600,00	Перечень и количество материальных запасов определяется в соответствии с Федеральным стандартом спортивной подготовки по виду спорта
		Протектор груди (женский)	руб.	712,50	Перечень и количество материальных запасов определяется в соответствии с Федеральным стандартом спортивной подготовки по виду спорта
		Протектор груди (мужской)	руб.	700,00	Перечень и количество материальных запасов определяется в соответствии с Федеральным стандартом спортивной подготовки по виду спорта
		Протектор-бандаж для паха	руб.	250,00	Перечень и количество материальных запасов определяется в соответствии с Федеральным стандартом спортивной подготовки по виду спорта
		Туфли для фехтования	руб.	6 840,00	Перечень и количество материальных запасов определяется в соответствии с Федеральным стандартом спортивной подготовки по виду спорта
		Чехол для оружия	руб.	237,50	Перечень и количество материальных запасов определяется в соответствии с Федеральным стандартом спортивной подготовки по виду спорта
		Футболка для беспроводного оборудования	руб.	10 600,00	Перечень и количество материальных запасов определяется в соответствии с Федеральным стандартом спортивной подготовки по виду спорта
		Шнур к электрорапире	руб.	1 100,00	Перечень и количество материальных запасов определяется в соответствии с Федеральным стандартом спортивной подготовки по виду спорта
		Электрокозырек на маску	руб.	3 300,00	Перечень и количество материальных запасов определяется в соответствии с Федеральным стандартом спортивной подготовки по виду спорта
		Электрокуртка	руб.	8 170,00	Перечень и количество материальных запасов определяется в соответствии с Федеральным стандартом спортивной подготовки по виду спорта
		Шнур-масса	руб.	700,00	Перечень и количество материальных запасов определяется в соответствии с Федеральным стандартом спортивной подготовки по виду спорта
		1.3. Иные ресурсы, непосредственно связанные с оказанием муниципальной услуги			
		Транспортные услуги для выезда на сборы	количество сборов	448,00	Перечень и состав учебно- тренировочных сборов определяется в соответствии с Приложением №10 Федерального стандарта спортивной подготовки по виду спорта
		Медицинское обслуживание спортсменов на сборах	дней	7 000,00	Перечень и состав учебно- тренировочных сборов определяется в соответствии с Приложением №10 Федерального стандарта спортивной подготовки по виду спорта
		Проживание на тренировочных сборах	дней	35 000,00	Перечень и состав учебно- тренировочных сборов определяется в соответствии с Приложением №10 Федерального стандарта спортивной подготовки по виду спорта
		2. Натуральные нормы на общехозяйственные нужды			
		2.1. Коммунальные услуги			
		Электроснабжение	кВт час	42,6769	Метод наиболее эффективного учреждения
		Теплоснабжение	Гкал	0,2738	Метод наиболее эффективного учреждения
		Горячее водоснабжение	Гкал	0,0012	Метод наиболее эффективного учреждения
		Горячее водоснабжение	куб.м	0,0195	Метод наиболее эффективного учреждения
		Холодное водоснабжение	куб.м	0,1600	Метод наиболее эффективного учреждения
		Водоотведение	куб.м	0,2134	Метод наиболее эффективного учреждения
		2.2 Содержание объектов недвижимого имущества, необходимого для выполнения муниципального задания			
		Техническое обслуживание здания	руб.	261,31	Метод наиболее эффективного учреждения
		Аренда помещения	руб.	9 975,50	Метод наиболее эффективного учреждения
		Тревожная сигнализация	руб.	432,74	Метод наиболее эффективного учреждения
		2.3. Содержание объектов особо ценного движимого имущества			
		Техническое обслуживание оборудования	руб.	0,00	Метод наиболее эффективного учреждения
		2.4. Услуги связи			
		Затраты на абонентскую плату	руб.	165,43	Метод наиболее эффективного учреждения
		Затраты на Интернет	руб.	93,20	Метод наиболее эффективного учреждения
		2.5. Транспортные услуги			
		2.6. Оплата труда административно- управленческого, административно- хозяйственного, вспомогательного и иного персонала			
		Оплата труда административно- управленческого, административно- хозяйственного, вспомогательного и иного персонала	руб.	61 123,84	Предельная доля оплаты труда работников административно-управленческого персонала, в фонде оплаты труда не более 40% (п. 10.2 Постановления Правительства от 05.08.2008 № 583)
		2.7. Прочие ресурсы (затраты)			
		Обучение сотрудников	руб.	64,02	Метод наиболее эффективного учреждения
		Аттестация рабочих мест	руб.	64,02	Метод наиболее эффективного учреждения
		Медицинский осмотр	руб.	562,35	Метод наиболее эффективного учреждения
		Программное обеспечение	руб.	719,09	Метод наиболее эффективного учреждения
		Расходные материалы (канц. и хозяйствы)	руб.	1 170,65	Метод наиболее эффективного учреждения
		1. Натуральные нормы, непосредственно связанные с оказанием муниципальной услуги			
		1.1 Оплата труда работников, непосредственно связанных с оказанием услуги			
		Тренер	руб.	285 244,60	Нормы определены в соответствии с максимальной тренировочной нагрузкой спортсмена на этапе спортивной подготовки и наполняемостью группы (ФССП по виду спорта)
		1.2. Материальные запасы/основные средства, потребляемые в процессе оказания муниципальной услуги			
		Верстак слесарный с тисками	руб.	5,86	Перечень и количество материальных запасов определяется в соответствии с Федеральным стандартом спортивной подготовки по виду спорта
		Катушка-смазывать	руб.	1 113,79	Перечень и количество материальных запасов определяется в соответствии с Федеральным стандартом спортивной подготовки по виду спорта
		Клинки	руб.	177,01	Перечень и количество материальных запасов определяется в соответствии с Федеральным стандартом спортивной подготовки по виду спорта
		Мишень настенная для тренировки фехтовальщика	руб.	20,69	Перечень и количество материальных запасов определяется в соответствии с Федеральным стандартом спортивной подготовки по виду спорта
		Мяч баскетбольный	руб.	1,70	Перечень и количество материальных запасов определяется в соответствии с Федеральным стандартом спортивной подготовки по виду спорта
		Мяч волейбольный	руб.	1,72	Перечень и количество материальных запасов определяется в соответствии с Федеральным стандартом спортивной подготовки по виду спорта
		Мяч теннисный	руб.	6,36	Перечень и количество материальных запасов определяется в соответствии с Федеральным стандартом спортивной подготовки по виду спорта
		Мяч футбольный	руб.	2,18	Перечень и количество материальных запасов определяется в соответствии с Федеральным стандартом спортивной подготовки по виду спорта
Спортивная подготовка по олимпийским видам спорта Фехтование Этап совершенствования спортивного мастерства (показатель объема - Число лиц, прошедших спортивную подготовку на этапах спортивной подготовки)	9319000.99.0.5B27AB22001	1. Натуральные нормы, непосредственно связанные с оказанием муниципальной услуги			

		Палка гимнастическая	руб.	11,26	Перечень и количество материальных запасов определяется в соответствии с Федеральным стандартом спортивной подготовки по виду спорта
		Секундомер	руб.	22,94	Перечень и количество материальных запасов определяется в соответствии с Федеральным стандартом спортивной подготовки по виду спорта
		Скакалка	руб.	7,97	Перечень и количество материальных запасов определяется в соответствии с Федеральным стандартом спортивной подготовки по виду спорта
		Скамейка гимнастическая	руб.	82,76	Перечень и количество материальных запасов определяется в соответствии с Федеральным стандартом спортивной подготовки по виду спорта
		Тренажер фехтовальный (манекен) для отработки уколов	руб.	160,92	Перечень и количество материальных запасов определяется в соответствии с Федеральным стандартом спортивной подготовки по виду спорта
		Электропаяльник	руб.	2,93	Перечень и количество материальных запасов определяется в соответствии с Федеральным стандартом спортивной подготовки по виду спорта
		Электрофиксатор для фехтования (сигнальный аппарат)	руб.	155,17	Перечень и количество материальных запасов определяется в соответствии с Федеральным стандартом спортивной подготовки по виду спорта
		Груз универсальный для проверки наконечника	руб.	18,39	Перечень и количество материальных запасов определяется в соответствии с Федеральным стандартом спортивной подготовки по виду спорта
		Заточный станок (электронаждак)	руб.	13,16	Перечень и количество материальных запасов определяется в соответствии с Федеральным стандартом спортивной подготовки по виду спорта
		Клинок к электрорапире	руб.	4 400,00	Перечень и количество материальных запасов определяется в соответствии с Федеральным стандартом спортивной подготовки по виду спорта
		Электронаконечник к электрорапире	руб.	2 000,00	Перечень и количество материальных запасов определяется в соответствии с Федеральным стандартом спортивной подготовки по виду спорта
		Электрорапира	руб.	8 700,00	Перечень и количество материальных запасов определяется в соответствии с Федеральным стандартом спортивной подготовки по виду спорта
		Гетры белые	руб.	800,00	Перечень и количество материальных запасов определяется в соответствии с Федеральным стандартом спортивной подготовки по виду спорта
		Костюм для фехтования (куртка, брюки, набочник)	руб.	7 150,00	Перечень и количество материальных запасов определяется в соответствии с Федеральным стандартом спортивной подготовки по виду спорта
		Маска стандартная для фехтования	руб.	4 800,00	Перечень и количество материальных запасов определяется в соответствии с Федеральным стандартом спортивной подготовки по виду спорта
		Нагрудник для тренера	руб.	9 950,00	Перечень и количество материальных запасов определяется в соответствии с Федеральным стандартом спортивной подготовки по виду спорта
		Налокотники для фехтования	руб.	2 090,00	Перечень и количество материальных запасов определяется в соответствии с Федеральным стандартом спортивной подготовки по виду спорта
		Перчатка	руб.	2 850,00	Перечень и количество материальных запасов определяется в соответствии с Федеральным стандартом спортивной подготовки по виду спорта
		Перчатки для фехтования	руб.	1 200,00	Перечень и количество материальных запасов определяется в соответствии с Федеральным стандартом спортивной подготовки по виду спорта
		Протектор груди (женский)	руб.	712,50	Перечень и количество материальных запасов определяется в соответствии с Федеральным стандартом спортивной подготовки по виду спорта
		Протектор груди (мужской)	руб.	700,00	Перечень и количество материальных запасов определяется в соответствии с Федеральным стандартом спортивной подготовки по виду спорта
		Протектор-бандаж для паха	руб.	250,00	Перечень и количество материальных запасов определяется в соответствии с Федеральным стандартом спортивной подготовки по виду спорта
		Туфли для фехтования	руб.	6 840,00	Перечень и количество материальных запасов определяется в соответствии с Федеральным стандартом спортивной подготовки по виду спорта
		Чехол для оружия	руб.	475,00	Перечень и количество материальных запасов определяется в соответствии с Федеральным стандартом спортивной подготовки по виду спорта
		Футболка для беспроводного оборудования	руб.	21 200,00	Перечень и количество материальных запасов определяется в соответствии с Федеральным стандартом спортивной подготовки по виду спорта
		Шнур к электрорапире	руб.	2 200,00	Перечень и количество материальных запасов определяется в соответствии с Федеральным стандартом спортивной подготовки по виду спорта
		Электрокозырек на маску	руб.	6 600,00	Перечень и количество материальных запасов определяется в соответствии с Федеральным стандартом спортивной подготовки по виду спорта
		Электрокуртка	руб.	16 340,00	Перечень и количество материальных запасов определяется в соответствии с Федеральным стандартом спортивной подготовки по виду спорта
		Шнур-масса	руб.	1 400,00	Перечень и количество материальных запасов определяется в соответствии с Федеральным стандартом спортивной подготовки по виду спорта
		1.3. Иные ресурсы, непосредственно связанные с оказанием муниципальной услуги			
		Транспортные услуги для выезда на сборы	количество сборов	1 120,00	Перечень и состав учебно- тренировочных сборов определяется в соответствии с Приложением №10 Федерального стандарта спортивной подготовки по виду спорта
		Медицинское обслуживание спортсменов на сборах	дней	16 400,00	Перечень и состав учебно- тренировочных сборов определяется в соответствии с Приложением №10 Федерального стандарта спортивной подготовки по виду спорта
		Проживание на тренировочных сборах	дней	82 000,00	Перечень и состав учебно- тренировочных сборов определяется в соответствии с Приложением №10 Федерального стандарта спортивной подготовки по виду спорта
		2. Натуральные нормы на общехозяйственные нужды			
		2.1. Коммунальные услуги			
		Электроснабжение	кВт час	140,0000	Метод наиболее эффективного учреждения
		Теплоснабжение	Гкал	0,8981	Метод наиболее эффективного учреждения
		Горячее водоснабжение	Гкал	0,0039	Метод наиболее эффективного учреждения
		Горячее водоснабжение	куб.м	0,0641	Метод наиболее эффективного учреждения
		Холодное водоснабжение	куб.м	0,5250	Метод наиболее эффективного учреждения
		Водоотведение	куб.м	0,7000	Метод наиболее эффективного учреждения
		2.2 Содержание объектов недвижимого имущества, необходимого для выполнения муниципального задания			
		Техническое обслуживание здания	руб.	857,20	Метод наиболее эффективного учреждения
		Аренда помещения	руб.	32 714,85	Метод наиболее эффективного учреждения
		Тревожная сигнализация	руб.	1 419,60	Метод наиболее эффективного учреждения
		2.3. Содержание объектов особо ценного движимого имущества			
		Техническое обслуживание оборудования	руб.	0,00	Метод наиболее эффективного учреждения
		2.4. Услуги связи			
		Затраты на абонентскую плату	руб.	542,68	Метод наиболее эффективного учреждения
		Затраты на Интернет	руб.	305,76	Метод наиболее эффективного учреждения
		2.5. Транспортные услуги			
		2.6. Оплата труда административно- управленческого, административно- хозяйственного, вспомогательного и иного персонала			
		Оплата труда административно- управленческого, административно- хозяйственного, вспомогательного и иного персонала	руб.	190 163,07	Предельная доля оплаты труда работников административно-управленческого персонала, в фонде оплаты труда не более 40% (п. 10.2 Постановления Правительства от 05.08.2008 № 583)
		2.7. Прочие ресурсы (затраты)			
		Обучение сотрудников	руб.	210,00	Метод наиболее эффективного учреждения
		Аттестация рабочих мест	руб.	210,00	Метод наиболее эффективного учреждения
		Физическая охрана	руб.	1 843,53	Метод наиболее эффективного учреждения
		Медицинский осмотр	руб.	2 357,37	Метод наиболее эффективного учреждения
		Расходные материалы (канц. и хозтовары)	руб.	3 837,73	Метод наиболее эффективного учреждения
Спортивная подготовка по олимпийским видам спорта Фигурное катание на коньках Этап начальной подготовки (показатель объема - Число лиц, прошедших спортивную подготовку на этапах спортивной подготовки)	9319000.99.0.Б527АВ25001	1. Натуральные нормы, непосредственно связанные с оказанием муниципальной услуги			
		1.1 Оплата труда работников, непосредственно связанных с оказанием услуги			
		Тренер	руб.	19 768,94	Нормы определены в соответствии с максимальной тренировочной нагрузкой спортсмена на этапе спортивной подготовки и наполняемостью группы (ФССП по виду спорта)
		1.2. Материальные запасы/основные средства, потребляемые в процессе оказания муниципальной услуги			
		CD проигрыватель (переносной)	руб.	25,55	Перечень и количество материальных запасов определяется в соответствии с Федеральным стандартом спортивной подготовки по виду спорта
		Гантели массивные (от 0,5 до 5 кг)	руб.	62,95	Перечень и количество материальных запасов определяется в соответствии с Федеральным стандартом спортивной подготовки по виду спорта
		Гантели переменной массы (от 3 до 12 кг)	руб.	9,09	Перечень и количество материальных запасов определяется в соответствии с Федеральным стандартом спортивной подготовки по виду спорта
		Гири спортивные (16 кг, 24 кг, 32 кг)	руб.	16,99	Перечень и количество материальных запасов определяется в соответствии с Федеральным стандартом спортивной подготовки по виду спорта
		Лонжа переносная	руб.	98,25	Перечень и количество материальных запасов определяется в соответствии с Федеральным стандартом спортивной подготовки по виду спорта
		Мат гимнастический	руб.	108,77	Перечень и количество материальных запасов определяется в соответствии с Федеральным стандартом спортивной подготовки по виду спорта
		Мини батут	руб.	101,40	Перечень и количество материальных запасов определяется в соответствии с Федеральным стандартом спортивной подготовки по виду спорта
		Мяч набивной (медицинбол) от 1 до 5 кг	руб.	23,01	Перечень и количество материальных запасов определяется в соответствии с Федеральным стандартом спортивной подготовки по виду спорта
		Перекладина гимнастическая	руб.	51,09	Перечень и количество материальных запасов определяется в соответствии с Федеральным стандартом спортивной подготовки по виду спорта
		Полусфера гимнастическая	руб.	147,16	Перечень и количество материальных запасов определяется в соответствии с Федеральным стандартом спортивной подготовки по виду спорта
		Скакалка гимнастическая	руб.	6,95	Перечень и количество материальных запасов определяется в соответствии с Федеральным стандартом спортивной подготовки по виду спорта
		Скамейка гимнастическая	руб.	84,21	Перечень и количество материальных запасов определяется в соответствии с Федеральным стандартом спортивной подготовки по виду спорта

		Станок хореографический	руб.	10,18	Перечень и количество материальных запасов определяется в соответствии с Федеральным стандартом спортивной подготовки по виду спорта
		Стенка гимнастическая	руб.	39,16	Перечень и количество материальных запасов определяется в соответствии с Федеральным стандартом спортивной подготовки по виду спорта
		Степ для фитнеса	руб.	48,07	Перечень и количество материальных запасов определяется в соответствии с Федеральным стандартом спортивной подготовки по виду спорта
		Стойка для приседания со штангой	руб.	21,02	Перечень и количество материальных запасов определяется в соответствии с Федеральным стандартом спортивной подготовки по виду спорта
		Фишки для разметки площадки	руб.	29,47	Перечень и количество материальных запасов определяется в соответствии с Федеральным стандартом спортивной подготовки по виду спорта
		Штанга тяжелоатлетическая	руб.	9,40	Перечень и количество материальных запасов определяется в соответствии с Федеральным стандартом спортивной подготовки по виду спорта
		Эспандер	руб.	2,46	Перечень и количество материальных запасов определяется в соответствии с Федеральным стандартом спортивной подготовки по виду спорта
		1.3. Иные ресурсы, непосредственно связанные с оказанием муниципальной услуги			
		Транспортные услуги для выезда на сборы	количество сборов	224,00	Перечень и состав учебно-тренировочных сборов определяется в соответствии с Приложением №10 Федерального стандарта спортивной подготовки по виду спорта
		Медицинское обслуживание спортсменов на сборах	дней	4 200,00	Перечень и состав учебно-тренировочных сборов определяется в соответствии с Приложением №10 Федерального стандарта спортивной подготовки по виду спорта
		Проживание на тренировочных сборах	дней	21 000,00	Перечень и состав учебно-тренировочных сборов определяется в соответствии с Приложением №10 Федерального стандарта спортивной подготовки по виду спорта
		2. Натуральные нормы на общехозяйственные нужды			
		2.1. Коммунальные услуги			
		Электроснабжение	кВт час	9,3268	Метод наиболее эффективного учреждения
		Теплоснабжение	Гкал	0,0598	Метод наиболее эффективного учреждения
		Горячее водоснабжение	Гкал	0,0003	Метод наиболее эффективного учреждения
		Горячее водоснабжение	куб.м	0,0043	Метод наиболее эффективного учреждения
		Холодное водоснабжение	куб.м	0,0350	Метод наиболее эффективного учреждения
		Водоотведение	куб.м	0,0466	Метод наиболее эффективного учреждения
		2.2. Содержание объектов недвижимого имущества, необходимого для выполнения муниципального задания			
		Техническое обслуживание здания	руб.	57,11	Метод наиболее эффективного учреждения
		Аренда помещения	руб.	11 257,02	Метод наиболее эффективного учреждения
		Тревожная сигнализация	руб.	94,57	Метод наиболее эффективного учреждения
		2.3. Содержание объектов особо ценного движимого имущества			
		Техническое обслуживание оборудования	руб.	0,00	Метод наиболее эффективного учреждения
		2.4. Услуги связи			
		Затраты на абонентскую плату	руб.	36,15	Метод наиболее эффективного учреждения
		Затраты на Интернет	руб.	20,37	Метод наиболее эффективного учреждения
		2.5. Транспортные услуги			
		2.6. Оплата труда административно-управленческого, административно-хозяйственного, вспомогательного и иного персонала			
		Оплата труда административно-управленческого, административно-хозяйственного, вспомогательного и иного персонала	руб.	13 179,30	Предельная доля оплаты труда работников административно-управленческого персонала, в фонде оплаты труда не более 40% (п. 10.2 Постановления Правительства от 05.08.2008 № 583)
		2.7. Прочие ресурсы (затраты)			
		Обучение сотрудников	руб.	11,59	Метод наиболее эффективного учреждения
		Аттестация рабочих мест	руб.	11,59	Метод наиболее эффективного учреждения
		Медицинский осмотр	руб.	122,80	Метод наиболее эффективного учреждения
		Программное обеспечение	руб.	157,03	Метод наиболее эффективного учреждения
		Расходные материалы (канц. и хозяйств.)	руб.	255,63	Метод наиболее эффективного учреждения
		1. Натуральные нормы, непосредственно связанные с оказанием муниципальной услуги			
		1.1. Оплата труда работников, непосредственно связанных с оказанием услуги			
		Тренер	руб.	58 852,58	Нормы определены в соответствии с максимальной тренировочной нагрузкой спортсмена на этапе спортивной подготовки и наполняемостью группы (ФССП по виду спорта)
		1.2. Материальные запасы/основные средства, потребляемые в процессе оказания муниципальной услуги			
		CD проигрыватель (переносной)	руб.	25,55	Перечень и количество материальных запасов определяется в соответствии с Федеральным стандартом спортивной подготовки по виду спорта
		Гантели массивные (от 0,5 до 5 кг)	руб.	62,95	Перечень и количество материальных запасов определяется в соответствии с Федеральным стандартом спортивной подготовки по виду спорта
		Гантели переменной массы (от 3 до 12 кг)	руб.	9,09	Перечень и количество материальных запасов определяется в соответствии с Федеральным стандартом спортивной подготовки по виду спорта
		Гири спортивные (16 кг, 24 кг, 32 кг)	руб.	16,99	Перечень и количество материальных запасов определяется в соответствии с Федеральным стандартом спортивной подготовки по виду спорта
		Лонжа переносная	руб.	98,25	Перечень и количество материальных запасов определяется в соответствии с Федеральным стандартом спортивной подготовки по виду спорта
		Мат гимнастический	руб.	108,77	Перечень и количество материальных запасов определяется в соответствии с Федеральным стандартом спортивной подготовки по виду спорта
		Мини батут	руб.	101,40	Перечень и количество материальных запасов определяется в соответствии с Федеральным стандартом спортивной подготовки по виду спорта
		Мяч набивной (медицинбол) от 1 до 5 кг	руб.	23,01	Перечень и количество материальных запасов определяется в соответствии с Федеральным стандартом спортивной подготовки по виду спорта
		Перекладина гимнастическая	руб.	51,09	Перечень и количество материальных запасов определяется в соответствии с Федеральным стандартом спортивной подготовки по виду спорта
		Полусфера гимнастическая	руб.	147,16	Перечень и количество материальных запасов определяется в соответствии с Федеральным стандартом спортивной подготовки по виду спорта
		Скакалка гимнастическая	руб.	6,95	Перечень и количество материальных запасов определяется в соответствии с Федеральным стандартом спортивной подготовки по виду спорта
		Скамейка гимнастическая	руб.	84,21	Перечень и количество материальных запасов определяется в соответствии с Федеральным стандартом спортивной подготовки по виду спорта
		Станок хореографический	руб.	10,18	Перечень и количество материальных запасов определяется в соответствии с Федеральным стандартом спортивной подготовки по виду спорта
		Стенка гимнастическая	руб.	39,16	Перечень и количество материальных запасов определяется в соответствии с Федеральным стандартом спортивной подготовки по виду спорта
		Степ для фитнеса	руб.	48,07	Перечень и количество материальных запасов определяется в соответствии с Федеральным стандартом спортивной подготовки по виду спорта
		Стойка для приседания со штангой	руб.	21,02	Перечень и количество материальных запасов определяется в соответствии с Федеральным стандартом спортивной подготовки по виду спорта
		Фишки для разметки площадки	руб.	29,47	Перечень и количество материальных запасов определяется в соответствии с Федеральным стандартом спортивной подготовки по виду спорта
		Штанга тяжелоатлетическая	руб.	9,40	Перечень и количество материальных запасов определяется в соответствии с Федеральным стандартом спортивной подготовки по виду спорта
		Эспандер	руб.	2,46	Перечень и количество материальных запасов определяется в соответствии с Федеральным стандартом спортивной подготовки по виду спорта
		Ботинки для фигурного катания	руб.	10 290,00	Перечень и количество материальных запасов определяется в соответствии с Федеральным стандартом спортивной подготовки по виду спорта
		Костюм для соревнований	руб.	3 500,00	Перечень и количество материальных запасов определяется в соответствии с Федеральным стандартом спортивной подготовки по виду спорта
		Костюм спортивный тренировочный	руб.	4 500,00	Перечень и количество материальных запасов определяется в соответствии с Федеральным стандартом спортивной подготовки по виду спорта
		Лезвия для фигурного катания	руб.	3 150,00	Перечень и количество материальных запасов определяется в соответствии с Федеральным стандартом спортивной подготовки по виду спорта
		Наколенники	руб.	400,00	Перечень и количество материальных запасов определяется в соответствии с Федеральным стандартом спортивной подготовки по виду спорта
		Налокотники	руб.	700,00	Перечень и количество материальных запасов определяется в соответствии с Федеральным стандартом спортивной подготовки по виду спорта
		Футболка спортивная	руб.	399,00	Перечень и количество материальных запасов определяется в соответствии с Федеральным стандартом спортивной подготовки по виду спорта
		Чехол для коньков	руб.	200,00	Перечень и количество материальных запасов определяется в соответствии с Федеральным стандартом спортивной подготовки по виду спорта
		Шорты защитные	руб.	1 200,00	Перечень и количество материальных запасов определяется в соответствии с Федеральным стандартом спортивной подготовки по виду спорта
		1.3. Иные ресурсы, непосредственно связанные с оказанием муниципальной услуги			
		Транспортные услуги для выезда на сборы	количество сборов	448,00	Перечень и состав учебно-тренировочных сборов определяется в соответствии с Приложением №10 Федерального стандарта спортивной подготовки по виду спорта
		Медицинское обслуживание спортсменов на сборах	дней	7 000,00	Перечень и состав учебно-тренировочных сборов определяется в соответствии с Приложением №10 Федерального стандарта спортивной подготовки по виду спорта
		Проживание на тренировочных сборах	дней	35 000,00	Перечень и состав учебно-тренировочных сборов определяется в соответствии с Приложением №10 Федерального стандарта спортивной подготовки по виду спорта
		2. Натуральные нормы на общехозяйственные нужды			
		2.1. Коммунальные услуги			
		Электроснабжение	кВт час	26,2963	Метод наиболее эффективного учреждения
		Теплоснабжение	Гкал	0,1687	Метод наиболее эффективного учреждения
		Теплоснабжение	Гкал	0,0000	Метод наиболее эффективного учреждения
		Горячее водоснабжение	Гкал	0,0007	Метод наиболее эффективного учреждения
Спортивная подготовка по олимпийским видам спорта Фигурное катание на коньках Тренировочный этап (показатель объема - Число лиц, прошедших спортивную подготовку на этапах спортивной подготовки)	9319000.99.0.БВ27АВ26001	1. Натуральные нормы, непосредственно связанные с оказанием муниципальной услуги			

		Горячее водоснабжение	куб.м	0,0120	Метод наиболее эффективного учреждения		
		Холодное водоснабжение	куб.м	0,0986	Метод наиболее эффективного учреждения		
		Водоотведение	куб.м	0,1315	Метод наиболее эффективного учреждения		
		2.2 Содержание объектов недвижимого имущества, необходимого для выполнения муниципального задания					
		Техническое обслуживание здания	руб.	161,01	Метод наиболее эффективного учреждения		
		Аренда помещения	руб.	31 712,04	Метод наиболее эффективного учреждения		
		Тревожная сигнализация	руб.	266,65	Метод наиболее эффективного учреждения		
		2.3 Содержание объектов особо ценного движимого имущества					
		Техническое обслуживание оборудования	руб.	0,00	Метод наиболее эффективного учреждения		
		2.4 Услуги связи					
		Затраты на абонентскую плату	руб.	101,93	Метод наиболее эффективного учреждения		
		Затраты на Интернет	руб.	57,43	Метод наиболее эффективного учреждения		
		2.5. Транспортные услуги					
		2.6. Оплата труда административно- управленческого, административно- хозяйственного, вспомогательного и иного персонала					
		Оплата труда административно- управленческого, административно- хозяйственного, вспомогательного и иного персонала	руб.	39 235,05	Предельная доля оплаты труда работников административно-управленческого персонала, в фонде оплаты труда не более 40% (п. 10.2 Постановления Правительства от 05.08.2008 № 583)		
		2.7. Прочие ресурсы (затраты)					
		Обучение сотрудников	руб.	32,69	Метод наиболее эффективного учреждения		
		Аттестация рабочих мест	руб.	32,69	Метод наиболее эффективного учреждения		
		Медицинский осмотр	руб.	346,34	Метод наиболее эффективного учреждения		
		Программное обеспечение	руб.	442,87	Метод наиболее эффективного учреждения		
		Расходные материалы (канц. и хозяйвары)	руб.	720,98	Метод наиболее эффективного учреждения		
Спортивная подготовка по олимпийским видам спорта Футбол Этап начальной подготовки (показатель объема - Число лиц, прошедших спортивную подготовку на этапах спортивной подготовки)	9319000.99.0.БВ27АВ35001	1. Натуральные нормы, непосредственно связанные с оказанием муниципальной услуги					
		1.1 Оплата труда работников, непосредственно связанных с оказанием услуги					
		Тренер	руб.	13 097,97	Нормы определены в соответствии с максимальной тренировочной нагрузкой спортсмена на этапе спортивной подготовки и наполняемостью группы (ФССП по виду спорта)		
		1.2. Материальные запасы/основные средства, потребляемые в процессе оказания муниципальной услуги					
		Ворота футбольные, переносные, уменьшенных размеров	руб.	17,20	Перечень и количество материальных запасов определяется в соответствии с Федеральным стандартом спортивной подготовки по виду спорта		
		Гантели массивные (от 0,5 до 5 кг), комплект	руб.	11,96	Перечень и количество материальных запасов определяется в соответствии с Федеральным стандартом спортивной подготовки по виду спорта		
		Насос для накачивания мячей, комплект	руб.	1,07	Перечень и количество материальных запасов определяется в соответствии с Федеральным стандартом спортивной подготовки по виду спорта		
		Мяч набивной (медицинбол) весом от 1 до 5 кг, комплект	руб.	6,30	Перечень и количество материальных запасов определяется в соответствии с Федеральным стандартом спортивной подготовки по виду спорта		
		Сетка для переноски мячей, шт	руб.	2,04	Перечень и количество материальных запасов определяется в соответствии с Федеральным стандартом спортивной подготовки по виду спорта		
		Стойки для обводки	руб.	6,24	Перечень и количество материальных запасов определяется в соответствии с Федеральным стандартом спортивной подготовки по виду спорта		
		Тренажер "лесенка", шт	руб.	2,06	Перечень и количество материальных запасов определяется в соответствии с Федеральным стандартом спортивной подготовки по виду спорта		
		Ворота футбольные стандартные, комплект	руб.	57,40	Перечень и количество материальных запасов определяется в соответствии с Федеральным стандартом спортивной подготовки по виду спорта		
		Макет футбольного поля с магнитными фишками, шт	руб.	1,33	Перечень и количество материальных запасов определяется в соответствии с Федеральным стандартом спортивной подготовки по виду спорта		
		Манишка футбольная (двух цветов), шт	руб.	4,22	Перечень и количество материальных запасов определяется в соответствии с Федеральным стандартом спортивной подготовки по виду спорта		
		Мяч футбольный	руб.	5,57	Перечень и количество материальных запасов определяется в соответствии с Федеральным стандартом спортивной подготовки по виду спорта		
		Флаги для разметки футбольного поля	руб.	3,12	Перечень и количество материальных запасов определяется в соответствии с Федеральным стандартом спортивной подготовки по виду спорта		
		1.3. Иные ресурсы, непосредственно связанные с оказанием муниципальной услуги					
		Транспортные услуги для выезда на сборы	руб.	224,00	Перечень и состав учебно- тренировочных сборов определяется в соответствии с Приложением №10 Федерального стандарта спортивной подготовки по виду спорта		
		Медицинское обслуживание спортсменов на сборах	руб.	4 200,00	Перечень и состав учебно- тренировочных сборов определяется в соответствии с Приложением №10 Федерального стандарта спортивной подготовки по виду спорта		
		Проживание на тренировочных сборах	руб.	21 000,00	Перечень и состав учебно- тренировочных сборов определяется в соответствии с Приложением №10 Федерального стандарта спортивной подготовки по виду спорта		
		2. Натуральные нормы на общехозяйственные нужды					
		2.1. Коммунальные услуги					
		Электроснабжение	кВт час	208,4865	Метод наиболее эффективного учреждения		
		Теплоснабжение	Гкал	0,0810	Метод наиболее эффективного учреждения		
		Горячее водоснабжение	куб.м	0,0000	Метод наиболее эффективного учреждения		
		Холодное водоснабжение	куб.м	0,5267	Метод наиболее эффективного учреждения		
		Водоотведение	куб.м	0,4170	Метод наиболее эффективного учреждения		
		2.2 Содержание объектов недвижимого имущества, необходимого для выполнения муниципального задания					
		Вывоз твердых бытовых отходов	руб.	77,44	Метод наиболее эффективного учреждения		
		Техническое обслуживание здания	руб.	38,09	Метод наиболее эффективного учреждения		
		Дезинфекция, дезинсекция	руб.	63,87	Метод наиболее эффективного учреждения		
		Техническое обслуживание КТС	руб.	136,94	Метод наиболее эффективного учреждения		
		Аренда помещения	руб.	124,56	Метод наиболее эффективного учреждения		
		2.3. Содержание объектов особо ценного движимого имущества					
		Техническое обслуживание и регламентно-профилактический ремонт систем пожарной сигнализации	руб.	284,53	Метод наиболее эффективного учреждения		
		2.4. Услуги связи					
		Затраты на абонентскую плату	руб.	11,16	Метод наиболее эффективного учреждения		
		Затраты на Интернет	руб.	68,47	Метод наиболее эффективного учреждения		
		2.5. Транспортные услуги					
		2.6. Оплата труда административно- управленческого, административно- хозяйственного, вспомогательного и иного персонала					
		Оплата труда административно- управленческого, административно- хозяйственного, вспомогательного и иного персонала	руб.	8 731,98	Предельная доля оплаты труда работников административно-управленческого персонала, в фонде оплаты труда не более 40% (п. 10.2 Постановления Правительства от 05.08.2008 № 583)		
		2.7. Прочие ресурсы (затраты)					
		Обучение сотрудников	руб.	13,17	Метод наиболее эффективного учреждения		
		Аттестация рабочих мест	руб.	13,17	Метод наиболее эффективного учреждения		
		Физическая охрана	руб.	2 370,16	Метод наиболее эффективного учреждения		
		Медицинский осмотр	руб.	96,58	Метод наиболее эффективного учреждения		
		Расходные материалы (канц. и хозяйвары)	руб.	612,14	Метод наиболее эффективного учреждения		
		Спортивная подготовка по олимпийским видам спорта Футбол Тренировочный этап (показатель объема - Число лиц, прошедших спортивную подготовку на этапах спортивной подготовки)	9319000.99.0.БВ27АВ36001	1. Натуральные нормы, непосредственно связанные с оказанием муниципальной услуги			
				1.1 Оплата труда работников, непосредственно связанных с оказанием услуги			
				Тренер	руб.	32 599,38	Нормы определены в соответствии с максимальной тренировочной нагрузкой спортсмена на этапе спортивной подготовки и наполняемостью группы (ФССП по виду спорта)
1.2. Материальные запасы/основные средства, потребляемые в процессе оказания муниципальной услуги							
Ворота футбольные, переносные, уменьшенных размеров	руб.			17,20	Перечень и количество материальных запасов определяется в соответствии с Федеральным стандартом спортивной подготовки по виду спорта		
Гантели массивные (от 0,5 до 5 кг), комплект	руб.			11,96	Перечень и количество материальных запасов определяется в соответствии с Федеральным стандартом спортивной подготовки по виду спорта		
Насос для накачивания мячей, комплект	руб.			1,07	Перечень и количество материальных запасов определяется в соответствии с Федеральным стандартом спортивной подготовки по виду спорта		
Мяч набивной (медицинбол) весом от 1 до 5 кг, комплект	руб.			6,30	Перечень и количество материальных запасов определяется в соответствии с Федеральным стандартом спортивной подготовки по виду спорта		
Сетка для переноски мячей, шт	руб.			2,04	Перечень и количество материальных запасов определяется в соответствии с Федеральным стандартом спортивной подготовки по виду спорта		
Стойки для обводки	руб.			6,24	Перечень и количество материальных запасов определяется в соответствии с Федеральным стандартом спортивной подготовки по виду спорта		
Тренажер "лесенка", шт	руб.			2,06	Перечень и количество материальных запасов определяется в соответствии с Федеральным стандартом спортивной подготовки по виду спорта		
Ворота футбольные стандартные, комплект	руб.			57,40	Перечень и количество материальных запасов определяется в соответствии с Федеральным стандартом спортивной подготовки по виду спорта		
Макет футбольного поля с магнитными фишками, шт	руб.			1,33	Перечень и количество материальных запасов определяется в соответствии с Федеральным стандартом спортивной подготовки по виду спорта		
Манишка футбольная (двух цветов), шт	руб.			4,22	Перечень и количество материальных запасов определяется в соответствии с Федеральным стандартом спортивной подготовки по виду спорта		
Мяч футбольный	руб.			5,57	Перечень и количество материальных запасов определяется в соответствии с Федеральным стандартом спортивной подготовки по виду спорта		
Флаги для разметки футбольного поля	руб.			3,12	Перечень и количество материальных запасов определяется в соответствии с Федеральным стандартом спортивной подготовки по виду спорта		
Гетры футбольные	руб.			796,00	Перечень и количество материальных запасов определяется в соответствии с Федеральным стандартом спортивной подготовки по виду спорта		

		Перчатки футбольные для вратаря	руб.	1 190,00	Перечень и количество материальных запасов определяется в соответствии с Федеральным стандартом спортивной подготовки по виду спорта
		Рейтузы футбольные для вратаря	руб.	957,00	Перечень и количество материальных запасов определяется в соответствии с Федеральным стандартом спортивной подготовки по виду спорта
		Свитер футбольный для вратаря	руб.	1 190,00	Перечень и количество материальных запасов определяется в соответствии с Федеральным стандартом спортивной подготовки по виду спорта
		Футболка с коротким рукавом	руб.	1 398,00	Перечень и количество материальных запасов определяется в соответствии с Федеральным стандартом спортивной подготовки по виду спорта
		Шорты футбольные	руб.	2 396,00	Перечень и количество материальных запасов определяется в соответствии с Федеральным стандартом спортивной подготовки по виду спорта
		Щитки футбольные	руб.	599,00	Перечень и количество материальных запасов определяется в соответствии с Федеральным стандартом спортивной подготовки по виду спорта
		Бутсы футбольные	руб.	1 699,00	Перечень и количество материальных запасов определяется в соответствии с Федеральным стандартом спортивной подготовки по виду спорта
		1.3. Иные ресурсы, непосредственно связанные с оказанием муниципальной услуги			
		Транспортные услуги для выезда на сборы	руб.	448,00	Перечень и состав учебно- тренировочных сборов определяется в соответствии с Приложением №10 Федерального стандарта спортивной подготовки по виду спорта
		Медицинское обслуживание спортсменов на сборах	руб.	7 000,00	Перечень и состав учебно- тренировочных сборов определяется в соответствии с Приложением №10 Федерального стандарта спортивной подготовки по виду спорта
		Проживание на тренировочных сборах	руб.	35 000,00	Перечень и состав учебно- тренировочных сборов определяется в соответствии с Приложением №10 Федерального стандарта спортивной подготовки по виду спорта
		2. Натуральные нормы на общехозяйственные нужды			
		2.1. Коммунальные услуги			
		Электроснабжение	кВт час	480,7300	Метод наиболее эффективного учреждения
		Теплоснабжение	Гкал	0,1800	Метод наиболее эффективного учреждения
		Горячее водоснабжение	Гкал	0,0000	Метод наиболее эффективного учреждения
		Холодное водоснабжение	куб.м	1,2100	Метод наиболее эффективного учреждения
		Водоотведение	куб.м	0,9600	Метод наиболее эффективного учреждения
		2.2 Содержание объектов недвижимого имущества, необходимого для выполнения муниципального задания			
		Вывоз твердых бытовых отходов	руб.	178,56	Метод наиболее эффективного учреждения
		Техническое обслуживание здания	руб.	87,82	Метод наиболее эффективного учреждения
		Дезинфекция, дезинсекция	руб.	147,28	Метод наиболее эффективного учреждения
		Техническое обслуживание КТС	руб.	315,76	Метод наиболее эффективного учреждения
		2.3. Содержание объектов особо ценного движимого имущества			
		Техническое обслуживание и регламентно-профилактический ремонт систем пожарной сигнализации	руб.	656,07	Метод наиболее эффективного учреждения
		2.4. Услуги связи			
		Затраты на абонентскую плату	руб.	25,73	Метод наиболее эффективного учреждения
		Затраты на Интернет	руб.	157,88	Метод наиболее эффективного учреждения
		2.5. Транспортные услуги			
		2.6. Оплата труда административно- управленческого, административно- хозяйственного, вспомогательного и иного персонала			
		Оплата труда административно- управленческого, административно- хозяйственного, вспомогательного и иного персонала	руб.	21 732,92	Предельная доля оплаты труда работников административно-управленческого персонала, в фонде оплаты труда не более 40% (п. 10.2 Постановления Правительства от 05.08.2008 № 583)
		2.7. Прочие ресурсы (затраты)			
		Обучение сотрудников	руб.	30,36	Метод наиболее эффективного учреждения
		Аттестация рабочих мест	руб.	30,36	Метод наиболее эффективного учреждения
		Физическая охрана	руб.	5 465,14	Метод наиболее эффективного учреждения
		Медицинский осмотр	руб.	222,70	Метод наиболее эффективного учреждения
		Расходные материалы (канц. и хозяйств.)	руб.	1 411,48	Метод наиболее эффективного учреждения
Спортивная подготовка по олимпийским видам спорта Художественная гимнастика Этап начальной подготовки (показатель объема - Число лиц, прошедших спортивную подготовку на этапах спортивной подготовки)	9319000.99.0.БВ27АВ50001	1. Натуральные нормы, непосредственно связанные с оказанием муниципальной услуги			
		1.1 Оплата труда работников, непосредственно связанных с оказанием услуги			
		Тренер	руб.	13 583,08	Нормы определены в соответствии с максимальной тренировочной нагрузкой спортсмена на этапе спортивной подготовки и наполняемостью группы (ФССП по виду спорта)
		1.2. Материальные запасы/основные средства, потребляемые в процессе оказания муниципальной услуги			
		Булава гимнастическая	руб.	18,75	Перечень и количество материальных запасов определяется в соответствии с Федеральным стандартом спортивной подготовки по виду спорта
		Игла для накачивания мячей	руб.	0,10	Перечень и количество материальных запасов определяется в соответствии с Федеральным стандартом спортивной подготовки по виду спорта
		Канат для лазанья	руб.	1,91	Перечень и количество материальных запасов определяется в соответствии с Федеральным стандартом спортивной подготовки по виду спорта
		Ковер гимнастический (13 x 13 м)	руб.	409,72	Перечень и количество материальных запасов определяется в соответствии с Федеральным стандартом спортивной подготовки по виду спорта
		Ленты для художественной гимнастики (разных цветов)	руб.	23,75	Перечень и количество материальных запасов определяется в соответствии с Федеральным стандартом спортивной подготовки по виду спорта
		Мат гимнастический	руб.	107,64	Перечень и количество материальных запасов определяется в соответствии с Федеральным стандартом спортивной подготовки по виду спорта
		Мяч волейбольный	руб.	2,08	Перечень и количество материальных запасов определяется в соответствии с Федеральным стандартом спортивной подготовки по виду спорта
		Мяч для художественной гимнастики	руб.	25,00	Перечень и количество материальных запасов определяется в соответствии с Федеральным стандартом спортивной подготовки по виду спорта
		Мяч набивной (медицинбол) (от 1 до 5 кг)	руб.	22,77	Перечень и количество материальных запасов определяется в соответствии с Федеральным стандартом спортивной подготовки по виду спорта
		Насос универсальный	руб.	1,39	Перечень и количество материальных запасов определяется в соответствии с Федеральным стандартом спортивной подготовки по виду спорта
		Обруч гимнастический	руб.	36,25	Перечень и количество материальных запасов определяется в соответствии с Федеральным стандартом спортивной подготовки по виду спорта
		Палка гимнастическая	руб.	5,25	Перечень и количество материальных запасов определяется в соответствии с Федеральным стандартом спортивной подготовки по виду спорта
		Рулетка металлическая 20 м	руб.	0,63	Перечень и количество материальных запасов определяется в соответствии с Федеральным стандартом спортивной подготовки по виду спорта
		Секундомер	руб.	6,93	Перечень и количество материальных запасов определяется в соответствии с Федеральным стандартом спортивной подготовки по виду спорта
		Скакалка гимнастическая	руб.	6,19	Перечень и количество материальных запасов определяется в соответствии с Федеральным стандартом спортивной подготовки по виду спорта
		Скамейка гимнастическая	руб.	83,33	Перечень и количество материальных запасов определяется в соответствии с Федеральным стандартом спортивной подготовки по виду спорта
		Станок хореографический	руб.	10,07	Перечень и количество материальных запасов определяется в соответствии с Федеральным стандартом спортивной подготовки по виду спорта
		Стенка гимнастическая	руб.	174,38	Перечень и количество материальных запасов определяется в соответствии с Федеральным стандартом спортивной подготовки по виду спорта
		Гетры	руб.	250,00	Перечень и количество материальных запасов определяется в соответствии с Федеральным стандартом спортивной подготовки по виду спорта
		Купальник	руб.	539,00	Перечень и количество материальных запасов определяется в соответствии с Федеральным стандартом спортивной подготовки по виду спорта
		1.3. Иные ресурсы, непосредственно связанные с оказанием муниципальной услуги			
		Транспортные услуги для выезда на сборы	количество сборов	224,00	Перечень и состав учебно- тренировочных сборов определяется в соответствии с Приложением №10 Федерального стандарта спортивной подготовки по виду спорта
		Медицинское обслуживание спортсменов на сборах	дней	4 200,00	Перечень и состав учебно- тренировочных сборов определяется в соответствии с Приложением №10 Федерального стандарта спортивной подготовки по виду спорта
		Проживание на тренировочных сборах	дней	21 000,00	Перечень и состав учебно- тренировочных сборов определяется в соответствии с Приложением №10 Федерального стандарта спортивной подготовки по виду спорта
		2. Натуральные нормы на общехозяйственные нужды			
		2.1. Коммунальные услуги			
		Электроснабжение	кВт час	11,9778	Метод наиболее эффективного учреждения
		Горячее водоснабжение	Гкал	0,0033	Метод наиболее эффективного учреждения
		Теплоснабжение	Гкал	0,2082	Метод наиболее эффективного учреждения
		Горячее водоснабжение	куб.м	0,0326	Метод наиболее эффективного учреждения
		Холодное водоснабжение	куб.м	0,1711	Метод наиболее эффективного учреждения
		Водоотведение	куб.м	0,1996	Метод наиболее эффективного учреждения
		Водоотведение поверхностных вод	куб.м	0,9183	Метод наиболее эффективного учреждения
		2.2 Содержание объектов недвижимого имущества, необходимого для выполнения муниципального задания			
		Вывоз твердых бытовых отходов	руб.	24,00	Метод наиболее эффективного учреждения
		Техническое обслуживание здания	руб.	50,98	Метод наиболее эффективного учреждения
		Замер сопротивления	руб.	16,37	Метод наиболее эффективного учреждения
		Дезинфекция, дезинсекция	руб.	30,02	Метод наиболее эффективного учреждения
		Техническое обслуживание КТС	руб.	13,52	Метод наиболее эффективного учреждения
		Аренда помещения	руб.	0,00	Метод наиболее эффективного учреждения
		Тревожная сигнализация	руб.	18,38	Метод наиболее эффективного учреждения
		2.3. Содержание объектов особо ценного движимого имущества			
		Техническое обслуживание и регламентно-профилактический ремонт систем пожарной сигнализации	руб.	91,37	Метод наиболее эффективного учреждения

		ТО видеонаблюдения	руб.	14,10	Метод наиболее эффективного учреждения
		2.4. Услуги связи			
		Затраты на абонентскую плату	руб.	18,77	Метод наиболее эффективного учреждения
		Затраты на Интернет	руб.	37,72	Метод наиболее эффективного учреждения
		2.5. Транспортные услуги			
		2.6. Оплата труда административно- управленческого, административно- хозяйственного, вспомогательного и иного персонала			
		Оплата труда административно- управленческого, административно- хозяйственного, вспомогательного и иного персонала	руб.	9 055,38	Предельная доля оплаты труда работников административно-управленческого персонала, в фонде оплаты труда не более 40% (п. 10.2 Постановления Правительства от 05.08.2008 № 583)
		2.7. Прочие ресурсы (затраты)			
		Обучение сотрудников	руб.	6,84	Метод наиболее эффективного учреждения
		Атгестация рабочих мест	руб.	6,84	Метод наиболее эффективного учреждения
		Физическая охрана	руб.	350,72	Метод наиболее эффективного учреждения
		Медицинский осмотр	руб.	105,19	Метод наиболее эффективного учреждения
		Расходные материалы (канц. и хозтовары)	руб.	88,08	Метод наиболее эффективного учреждения
		1. Натуральные нормы, непосредственно связанные с оказанием муниципальной услуги			
		1.1 Оплата труда работников, непосредственно связанных с оказанием услуги			
		Тренер	руб.	45 842,88	Нормы определены в соответствии с максимальной тренировочной нагрузкой спортсмена на этапе спортивной подготовки и наполняемостью группы (ФССП по виду спорта)
		1.2. Материальные запасы/основные средства, потребляемые в процессе оказания муниципальной услуги			
		Игла для накачивания мячей	руб.	0,10	Перечень и количество материальных запасов определяется в соответствии с Федеральным стандартом спортивной подготовки по виду спорта
		Канат для лазанья	руб.	1,91	Перечень и количество материальных запасов определяется в соответствии с Федеральным стандартом спортивной подготовки по виду спорта
		Ковер гимнастический (13 х 13 м)	руб.	409,72	Перечень и количество материальных запасов определяется в соответствии с Федеральным стандартом спортивной подготовки по виду спорта
		Мат гимнастический	руб.	107,64	Перечень и количество материальных запасов определяется в соответствии с Федеральным стандартом спортивной подготовки по виду спорта
		Мяч волейбольный	руб.	2,08	Перечень и количество материальных запасов определяется в соответствии с Федеральным стандартом спортивной подготовки по виду спорта
		Мяч набивной (медицинбол) (от 1 до 5 кг)	руб.	22,77	Перечень и количество материальных запасов определяется в соответствии с Федеральным стандартом спортивной подготовки по виду спорта
		Насос универсальный	руб.	1,39	Перечень и количество материальных запасов определяется в соответствии с Федеральным стандартом спортивной подготовки по виду спорта
		Палка гимнастическая	руб.	5,25	Перечень и количество материальных запасов определяется в соответствии с Федеральным стандартом спортивной подготовки по виду спорта
		Рулетка металлическая 20 м	руб.	0,63	Перечень и количество материальных запасов определяется в соответствии с Федеральным стандартом спортивной подготовки по виду спорта
		Секундомер	руб.	6,93	Перечень и количество материальных запасов определяется в соответствии с Федеральным стандартом спортивной подготовки по виду спорта
		Скамейка гимнастическая	руб.	83,33	Перечень и количество материальных запасов определяется в соответствии с Федеральным стандартом спортивной подготовки по виду спорта
		Станок хореографический	руб.	10,07	Перечень и количество материальных запасов определяется в соответствии с Федеральным стандартом спортивной подготовки по виду спорта
		Стенка гимнастическая	руб.	174,38	Перечень и количество материальных запасов определяется в соответствии с Федеральным стандартом спортивной подготовки по виду спорта
		Балансировочная подушка	руб.	765,00	Перечень и количество материальных запасов определяется в соответствии с Федеральным стандартом спортивной подготовки по виду спорта
		Булава гимнастическая	руб.	150,00	Перечень и количество материальных запасов определяется в соответствии с Федеральным стандартом спортивной подготовки по виду спорта
		Ленты для художественной гимнастики (разных цветов)	руб.	760,00	Перечень и количество материальных запасов определяется в соответствии с Федеральным стандартом спортивной подготовки по виду спорта
		Мяч для художественной гимнастики	руб.	400,00	Перечень и количество материальных запасов определяется в соответствии с Федеральным стандартом спортивной подготовки по виду спорта
		Обмотка для предметов	руб.	14 457,83	Перечень и количество материальных запасов определяется в соответствии с Федеральным стандартом спортивной подготовки по виду спорта
		Обруч гимнастический	руб.	1 160,00	Перечень и количество материальных запасов определяется в соответствии с Федеральным стандартом спортивной подготовки по виду спорта
		Резина для растяжки	руб.	550,00	Перечень и количество материальных запасов определяется в соответствии с Федеральным стандартом спортивной подготовки по виду спорта
		Скакалка гимнастическая	руб.	198,00	Перечень и количество материальных запасов определяется в соответствии с Федеральным стандартом спортивной подготовки по виду спорта
		Чехол для булав	руб.	400,00	Перечень и количество материальных запасов определяется в соответствии с Федеральным стандартом спортивной подготовки по виду спорта
		Чехол для костюма	руб.	1 350,00	Перечень и количество материальных запасов определяется в соответствии с Федеральным стандартом спортивной подготовки по виду спорта
		Чехол для мяча	руб.	300,00	Перечень и количество материальных запасов определяется в соответствии с Федеральным стандартом спортивной подготовки по виду спорта
		Чехол для обруча	руб.	300,00	Перечень и количество материальных запасов определяется в соответствии с Федеральным стандартом спортивной подготовки по виду спорта
		Гетры	руб.	250,00	Перечень и количество материальных запасов определяется в соответствии с Федеральным стандартом спортивной подготовки по виду спорта
		Голеностопный фиксатор	руб.	300,00	Перечень и количество материальных запасов определяется в соответствии с Федеральным стандартом спортивной подготовки по виду спорта
		Кепка солнцезащитная	руб.	149,50	Перечень и количество материальных запасов определяется в соответствии с Федеральным стандартом спортивной подготовки по виду спорта
		Костюм спортивный парадный	руб.	499,50	Перечень и количество материальных запасов определяется в соответствии с Федеральным стандартом спортивной подготовки по виду спорта
		Костюм спортивный тренировочный	руб.	2 250,00	Перечень и количество материальных запасов определяется в соответствии с Федеральным стандартом спортивной подготовки по виду спорта
		Костюм тренировочный "Сауна"	руб.	630,00	Перечень и количество материальных запасов определяется в соответствии с Федеральным стандартом спортивной подготовки по виду спорта
		Кроссовки для улицы	руб.	1 199,00	Перечень и количество материальных запасов определяется в соответствии с Федеральным стандартом спортивной подготовки по виду спорта
		Купальник	руб.	1 078,00	Перечень и количество материальных запасов определяется в соответствии с Федеральным стандартом спортивной подготовки по виду спорта
		Наколенный фиксатор	руб.	400,00	Перечень и количество материальных запасов определяется в соответствии с Федеральным стандартом спортивной подготовки по виду спорта
		Носки	руб.	158,00	Перечень и количество материальных запасов определяется в соответствии с Федеральным стандартом спортивной подготовки по виду спорта
		Носки утепленные	руб.	140,00	Перечень и количество материальных запасов определяется в соответствии с Федеральным стандартом спортивной подготовки по виду спорта
		Полотенце	руб.	300,00	Перечень и количество материальных запасов определяется в соответствии с Федеральным стандартом спортивной подготовки по виду спорта
		Полугапочки (получешки)	руб.	1 800,00	Перечень и количество материальных запасов определяется в соответствии с Федеральным стандартом спортивной подготовки по виду спорта
		Рюкзак спортивный	руб.	1 200,00	Перечень и количество материальных запасов определяется в соответствии с Федеральным стандартом спортивной подготовки по виду спорта
		Сумка спортивная	руб.	599,00	Перечень и количество материальных запасов определяется в соответствии с Федеральным стандартом спортивной подготовки по виду спорта
		Футболка (короткий рукав)	руб.	798,00	Перечень и количество материальных запасов определяется в соответствии с Федеральным стандартом спортивной подготовки по виду спорта
		Шапка спортивная	руб.	119,00	Перечень и количество материальных запасов определяется в соответствии с Федеральным стандартом спортивной подготовки по виду спорта
		Шорты спортивные (трусы спортивные)	руб.	270,00	Перечень и количество материальных запасов определяется в соответствии с Федеральным стандартом спортивной подготовки по виду спорта
		1.3. Иные ресурсы, непосредственно связанные с оказанием муниципальной услуги			
		Транспортные услуги для выезда на сборы	руб.	448,00	Перечень и состав учебно- тренировочных сборов определяется в соответствии с Приложением № 10 Федерального стандарта спортивной подготовки по виду спорта
		Медицинское обслуживание спортсменов на сборах	руб.	7 000,00	Перечень и состав учебно- тренировочных сборов определяется в соответствии с Приложением № 10 Федерального стандарта спортивной подготовки по виду спорта
		Проживание на тренировочных сборах	руб.	35 000,00	Перечень и состав учебно- тренировочных сборов определяется в соответствии с Приложением № 10 Федерального стандарта спортивной подготовки по виду спорта
		2. Натуральные нормы на общехозяйственные нужды			
		2.1. Коммунальные услуги			
		Электроснабжение	кВт час	35,5855	Метод наиболее эффективного учреждения
		Горячее водоснабжение	Гкал	0,0099	Метод наиболее эффективного учреждения
		Теплоснабжение	Гкал	0,6185	Метод наиболее эффективного учреждения
		Горячее водоснабжение	куб.м	0,0969	Метод наиболее эффективного учреждения
		Холодное водоснабжение	куб.м	0,5084	Метод наиболее эффективного учреждения
		Водоотведение	куб.м	0,5931	Метод наиболее эффективного учреждения
		Водоотведение поверхностных вод	куб.м	2,7282	Метод наиболее эффективного учреждения
		2.2 Содержание объектов недвижимого имущества, необходимого для выполнения муниципального задания			

		Вывоз твердых бытовых отходов	руб.	71,29	Метод наиболее эффективного учреждения
		Техническое обслуживание здания	руб.	151,47	Метод наиболее эффективного учреждения
		Замер сопротивления	руб.	48,65	Метод наиболее эффективного учреждения
		Дезинфекция, дезинсекция	руб.	89,19	Метод наиболее эффективного учреждения
		Техническое обслуживание КТС	руб.	40,18	Метод наиболее эффективного учреждения
		Тревожная сигнализация	руб.	54,60	Метод наиболее эффективного учреждения
		2.3. Содержание объектов особо ценного движимого имущества			
		Техническое обслуживание и регламентно-профилактический ремонт систем пожарной сигнализации	руб.	271,47	Метод наиболее эффективного учреждения
		ТО видеонаблюдения	руб.	41,87	Метод наиболее эффективного учреждения
		2.4. Услуги связи			
		Затраты на абонентскую плату	руб.	55,76	Метод наиболее эффективного учреждения
		Затраты на Интернет	руб.	112,08	Метод наиболее эффективного учреждения
		2.5. Транспортные услуги			
		2.6. Оплата труда административно- управленческого, административно- хозяйственного, вспомогательного и иного персонала			
		Оплата труда административно- управленческого, административно- хозяйственного, вспомогательного и иного персонала	руб.	30 561,92	Предельная доля оплаты труда работников административно-управленческого персонала, в фонде оплаты труда не более 40% (п. 10.2 Постановления Правительства от 05.08.2008 № 583)
		2.7. Прочие ресурсы (затраты)			
		Обучение сотрудников	руб.	20,33	Метод наиболее эффективного учреждения
		Аттестация рабочих мест	руб.	20,33	Метод наиболее эффективного учреждения
		Физическая охрана	руб.	1 041,94	Метод наиболее эффективного учреждения
		Медицинский осмотр	руб.	312,57	Метод наиболее эффективного учреждения
		Расходные материалы (канц. и хозяйств.)	руб.	261,75	Метод наиболее эффективного учреждения
Спортивная подготовка по олимпийским видам спорта Художественная гимнастика Этап совершенствования спортивного мастерства (показатель объема - Число лиц, прошедших спортивную подготовку на этапах спортивной подготовки)	9319000.99.0.БВ27АВ52001	1.1.1. Оплата труда работников, непосредственно связанных с оказанием муниципальной услуги			
		1.1.1.1. Оплата труда работников, непосредственно связанных с оказанием услуги			
		Тренер	руб.	162 996,92	Нормы определены в соответствии с максимальной тренировочной нагрузкой спортсмена на этапе спортивной подготовки и наполняемостью группы (ФССП по виду спорта)
		1.2. Материальные запасы/основные средства, потребляемые в процессе оказания муниципальной услуги			
		Игла для накачивания мячей	руб.	0,10	Перечень и количество материальных запасов определяется в соответствии с Федеральным стандартом спортивной подготовки по виду спорта
		Канат для лазанья	руб.	1,91	Перечень и количество материальных запасов определяется в соответствии с Федеральным стандартом спортивной подготовки по виду спорта
		Ковер гимнастический (13 x 13 м)	руб.	409,72	Перечень и количество материальных запасов определяется в соответствии с Федеральным стандартом спортивной подготовки по виду спорта
		Мат гимнастический	руб.	107,64	Перечень и количество материальных запасов определяется в соответствии с Федеральным стандартом спортивной подготовки по виду спорта
		Мяч волейбольный	руб.	2,08	Перечень и количество материальных запасов определяется в соответствии с Федеральным стандартом спортивной подготовки по виду спорта
		Мяч набивной (медицинбол) (от 1 до 5 кг)	руб.	22,77	Перечень и количество материальных запасов определяется в соответствии с Федеральным стандартом спортивной подготовки по виду спорта
		Насос универсальный	руб.	1,39	Перечень и количество материальных запасов определяется в соответствии с Федеральным стандартом спортивной подготовки по виду спорта
		Палка гимнастическая	руб.	5,25	Перечень и количество материальных запасов определяется в соответствии с Федеральным стандартом спортивной подготовки по виду спорта
		Рулетка металлическая 20 м	руб.	0,63	Перечень и количество материальных запасов определяется в соответствии с Федеральным стандартом спортивной подготовки по виду спорта
		Секундомер	руб.	6,93	Перечень и количество материальных запасов определяется в соответствии с Федеральным стандартом спортивной подготовки по виду спорта
		Скамейка гимнастическая	руб.	83,33	Перечень и количество материальных запасов определяется в соответствии с Федеральным стандартом спортивной подготовки по виду спорта
		Станок хореографический	руб.	10,07	Перечень и количество материальных запасов определяется в соответствии с Федеральным стандартом спортивной подготовки по виду спорта
		Стенка гимнастическая	руб.	174,38	Перечень и количество материальных запасов определяется в соответствии с Федеральным стандартом спортивной подготовки по виду спорта
		Балансировочная подушка	руб.	765,00	Перечень и количество материальных запасов определяется в соответствии с Федеральным стандартом спортивной подготовки по виду спорта
		Булава гимнастическая	руб.	600,00	Перечень и количество материальных запасов определяется в соответствии с Федеральным стандартом спортивной подготовки по виду спорта
		Ленты для художественной гимнастики (разных цветов)	руб.	1 520,00	Перечень и количество материальных запасов определяется в соответствии с Федеральным стандартом спортивной подготовки по виду спорта
		Мяч для художественной гимнастики	руб.	800,00	Перечень и количество материальных запасов определяется в соответствии с Федеральным стандартом спортивной подготовки по виду спорта
		Обмотка для предметов	руб.	24 096,39	Перечень и количество материальных запасов определяется в соответствии с Федеральным стандартом спортивной подготовки по виду спорта
		Обруч гимнастический	руб.	2 320,00	Перечень и количество материальных запасов определяется в соответствии с Федеральным стандартом спортивной подготовки по виду спорта
		Резина для растяжки	руб.	550,00	Перечень и количество материальных запасов определяется в соответствии с Федеральным стандартом спортивной подготовки по виду спорта
		Скакалка гимнастическая	руб.	396,00	Перечень и количество материальных запасов определяется в соответствии с Федеральным стандартом спортивной подготовки по виду спорта
		Чехол для булавы	руб.	400,00	Перечень и количество материальных запасов определяется в соответствии с Федеральным стандартом спортивной подготовки по виду спорта
		Чехол для костюма	руб.	1 350,00	Перечень и количество материальных запасов определяется в соответствии с Федеральным стандартом спортивной подготовки по виду спорта
		Чехол для мяча	руб.	300,00	Перечень и количество материальных запасов определяется в соответствии с Федеральным стандартом спортивной подготовки по виду спорта
		Чехол для обруча	руб.	300,00	Перечень и количество материальных запасов определяется в соответствии с Федеральным стандартом спортивной подготовки по виду спорта
		Гетры	руб.	250,00	Перечень и количество материальных запасов определяется в соответствии с Федеральным стандартом спортивной подготовки по виду спорта
		Голеностопный фиксатор	руб.	300,00	Перечень и количество материальных запасов определяется в соответствии с Федеральным стандартом спортивной подготовки по виду спорта
		Кепка солнцезащитная	руб.	299,00	Перечень и количество материальных запасов определяется в соответствии с Федеральным стандартом спортивной подготовки по виду спорта
		Костюм ветрозащитный	руб.	845,00	Перечень и количество материальных запасов определяется в соответствии с Федеральным стандартом спортивной подготовки по виду спорта
		Костюм спортивный парадный	руб.	999,00	Перечень и количество материальных запасов определяется в соответствии с Федеральным стандартом спортивной подготовки по виду спорта
		Костюм спортивный тренировочный	руб.	2 250,00	Перечень и количество материальных запасов определяется в соответствии с Федеральным стандартом спортивной подготовки по виду спорта
		Костюм тренировочный "Сауна"	руб.	630,00	Перечень и количество материальных запасов определяется в соответствии с Федеральным стандартом спортивной подготовки по виду спорта
		Кроссовки для улицы	руб.	2 398,00	Перечень и количество материальных запасов определяется в соответствии с Федеральным стандартом спортивной подготовки по виду спорта
		Купальник	руб.	1 617,00	Перечень и количество материальных запасов определяется в соответствии с Федеральным стандартом спортивной подготовки по виду спорта
		Куртка утепленная	руб.	1 079,00	Перечень и количество материальных запасов определяется в соответствии с Федеральным стандартом спортивной подготовки по виду спорта
		Наколенный фиксатор	руб.	400,00	Перечень и количество материальных запасов определяется в соответствии с Федеральным стандартом спортивной подготовки по виду спорта
		Носки	руб.	316,00	Перечень и количество материальных запасов определяется в соответствии с Федеральным стандартом спортивной подготовки по виду спорта
		Носки утепленные	руб.	280,00	Перечень и количество материальных запасов определяется в соответствии с Федеральным стандартом спортивной подготовки по виду спорта
		Полотенце	руб.	300,00	Перечень и количество материальных запасов определяется в соответствии с Федеральным стандартом спортивной подготовки по виду спорта
		Полутапочки (получешки)	руб.	3 000,00	Перечень и количество материальных запасов определяется в соответствии с Федеральным стандартом спортивной подготовки по виду спорта
		Рюкзак спортивный	руб.	1 200,00	Перечень и количество материальных запасов определяется в соответствии с Федеральным стандартом спортивной подготовки по виду спорта
		Сумка спортивная	руб.	599,00	Перечень и количество материальных запасов определяется в соответствии с Федеральным стандартом спортивной подготовки по виду спорта
		Футболка (короткий рукав)	руб.	1 197,00	Перечень и количество материальных запасов определяется в соответствии с Федеральным стандартом спортивной подготовки по виду спорта
		Шапка спортивная	руб.	119,00	Перечень и количество материальных запасов определяется в соответствии с Федеральным стандартом спортивной подготовки по виду спорта
		Шорты спортивные (трусы спортивные)	руб.	540,00	Перечень и количество материальных запасов определяется в соответствии с Федеральным стандартом спортивной подготовки по виду спорта
		1.3. Иные ресурсы, непосредственно связанные с оказанием муниципальной услуги			
		Транспортные услуги для выезда на сборы	руб.	1 120,00	Перечень и состав учебно- тренировочных сборов определяется в соответствии с Приложением №10 Федерального стандарта спортивной подготовки по виду спорта
Медицинское обслуживание спортсменов на сборах	руб.	16 400,00	Перечень и состав учебно- тренировочных сборов определяется в соответствии с Приложением №10 Федерального стандарта спортивной подготовки по виду спорта		

		Проживание на тренировочных сборах	руб.	82 000,00	Перечень и состав учебно- тренировочных сборов определяется в соответствии с Приложением №10 Федерального стандарта спортивной подготовки по виду спорта		
		2. Натуральные нормы на общехозяйственные нужды					
		2.1. Коммунальные услуги					
		Электроснабжение	кВт час	126,4500	Метод наиболее эффективного учреждения		
		Горячее водоснабжение	Гкал	0,0351	Метод наиболее эффективного учреждения		
		Теплоснабжение	Гкал	2,1978	Метод наиболее эффективного учреждения		
		Горячее водоснабжение	куб.м	0,3443	Метод наиболее эффективного учреждения		
		Холодное водоснабжение	куб.м	1,8064	Метод наиболее эффективного учреждения		
		Водоотведение	куб.м	2,1075	Метод наиболее эффективного учреждения		
		Водоотведение поверхностных вод	куб.м	9,6945	Метод наиболее эффективного учреждения		
		2.2 Содержание объектов недвижимого имущества, необходимого для выполнения муниципального задания					
		Вывоз твердых бытовых отходов	руб.	253,33	Метод наиболее эффективного учреждения		
		Техническое обслуживание здания	руб.	538,24	Метод наиболее эффективного учреждения		
		Замер сопротивления	руб.	172,87	Метод наиболее эффективного учреждения		
		Дезинфекция, дезинсекция	руб.	316,93	Метод наиболее эффективного учреждения		
		Техническое обслуживание КТС	руб.	142,78	Метод наиболее эффективного учреждения		
		Тревожная сигнализация	руб.	194,01	Метод наиболее эффективного учреждения		
		2.3. Содержание объектов особо ценного движимого имущества					
		Техническое обслуживание и регламентно-профилактический ремонт систем пожарной сигнализации	руб.	964,63	Метод наиболее эффективного учреждения		
		ТО видеонаблюдения	руб.	148,80	Метод наиболее эффективного учреждения		
		2.4. Услуги связи					
		Затраты на абонентскую плату	руб.	198,12	Метод наиболее эффективного учреждения		
		Затраты на Интернет	руб.	398,28	Метод наиболее эффективного учреждения		
		2.5. Транспортные услуги					
		2.6. Оплата труда административно- управленческого, административно- хозяйственного, вспомогательного и иного персонала					
		Оплата труда административно- управленческого, административно- хозяйственного, вспомогательного и иного персонала	руб.	108 664,61	Предельная доля оплаты труда работников административно-управленческого персонала, в фонде оплаты труда не более 40% (п. 10.2 Постановления Правительства от 05.08.2008 № 583)		
		2.7. Прочие ресурсы (затраты)					
		Обучение сотрудников	руб.	72,26	Метод наиболее эффективного учреждения		
		Аттестация рабочих мест	руб.	72,26	Метод наиболее эффективного учреждения		
		Физическая охрана	руб.	3 702,46	Метод наиболее эффективного учреждения		
		Медицинский осмотр	руб.	1 109,60	Метод наиболее эффективного учреждения		
		Расходные материалы (канц. и хозяйственные)	руб.	929,17	Метод наиболее эффективного учреждения		
Спортивная подготовка по неолимпийским видам спорта Восточное боевое единоборство Этап начальной подготовки (показатель объема - Число лиц, прошедших спортивную подготовку на этапах спортивной подготовки)	9319000.99.0.БВ28AA90000	1. Натуральные нормы, непосредственно связанные с оказанием муниципальной услуги					
		1.1 Оплата труда работников, непосредственно связанных с оказанием услуги					
		Тренер	руб.	15 280,96	Нормы определены в соответствии с максимальной тренировочной нагрузкой спортсмена на этапе спортивной подготовки и наполняемостью группы (ФССП по виду спорта)		
		1.2. Материальные запасы/основные средства, потребляемые в процессе оказания муниципальной услуги					
		Весы электронные до 180 кг	руб.	3,52	Перечень и количество материальных запасов определяется в соответствии с Федеральным стандартом спортивной подготовки по виду спорта		
		Гимнастическая стенка	руб.	39,02	Перечень и количество материальных запасов определяется в соответствии с Федеральным стандартом спортивной подготовки по виду спорта		
		Гонг боксерский	руб.	10,49	Перечень и количество материальных запасов определяется в соответствии с Федеральным стандартом спортивной подготовки по виду спорта		
		Макивара	руб.	22,36	Перечень и количество материальных запасов определяется в соответствии с Федеральным стандартом спортивной подготовки по виду спорта		
		Мат гимнастический (2 x 1 м)	руб.	43,36	Перечень и количество материальных запасов определяется в соответствии с Федеральным стандартом спортивной подготовки по виду спорта		
		Мешок боксерский	руб.	37,11	Перечень и количество материальных запасов определяется в соответствии с Федеральным стандартом спортивной подготовки по виду спорта		
		Мишень настенная фехтовальная	руб.	4,20	Перечень и количество материальных запасов определяется в соответствии с Федеральным стандартом спортивной подготовки по виду спорта		
		Мяч баскетбольный	руб.	1,38	Перечень и количество материальных запасов определяется в соответствии с Федеральным стандартом спортивной подготовки по виду спорта		
		Мяч волейбольный	руб.	1,39	Перечень и количество материальных запасов определяется в соответствии с Федеральным стандартом спортивной подготовки по виду спорта		
		Мяч набивной (медицинбол) от 1 до 5 кг	руб.	20,38	Перечень и количество материальных запасов определяется в соответствии с Федеральным стандартом спортивной подготовки по виду спорта		
		Мяч теннисный	руб.	3,31	Перечень и количество материальных запасов определяется в соответствии с Федеральным стандартом спортивной подготовки по виду спорта		
		Мяч футбольный	руб.	1,77	Перечень и количество материальных запасов определяется в соответствии с Федеральным стандартом спортивной подготовки по виду спорта		
		Напольное покрытие для тхэквондо (10 x 10 м)	руб.	456,88	Перечень и количество материальных запасов определяется в соответствии с Федеральным стандартом спортивной подготовки по виду спорта		
		Палка гимнастическая	руб.	5,22	Перечень и количество материальных запасов определяется в соответствии с Федеральным стандартом спортивной подготовки по виду спорта		
		Полушка боксерская	руб.	42,80	Перечень и количество материальных запасов определяется в соответствии с Федеральным стандартом спортивной подготовки по виду спорта		
		Секундомер	руб.	4,19	Перечень и количество материальных запасов определяется в соответствии с Федеральным стандартом спортивной подготовки по виду спорта		
		Скакалка	руб.	3,69	Перечень и количество материальных запасов определяется в соответствии с Федеральным стандартом спортивной подготовки по виду спорта		
		Скамейка гимнастическая	руб.	44,76	Перечень и количество материальных запасов определяется в соответствии с Федеральным стандартом спортивной подготовки по виду спорта		
		Турник навесной для гимнастической стенки	руб.	16,15	Перечень и количество материальных запасов определяется в соответствии с Федеральным стандартом спортивной подготовки по виду спорта		
		Устройство для подвески боксерских мешков	руб.	17,72	Перечень и количество материальных запасов определяется в соответствии с Федеральным стандартом спортивной подготовки по виду спорта		
		Эспандер	руб.	6,53	Перечень и количество материальных запасов определяется в соответствии с Федеральным стандартом спортивной подготовки по виду спорта		
		1.3. Иные ресурсы, непосредственно связанные с оказанием муниципальной услуги					
		Транспортные услуги для выезда на сборы	количество сборов	224,00	Перечень и состав учебно- тренировочных сборов определяется в соответствии с Приложением №10 Федерального стандарта спортивной подготовки по виду спорта		
		Медицинское обслуживание спортсменов на сборах	дней	4 200,00	Перечень и состав учебно- тренировочных сборов определяется в соответствии с Приложением №10 Федерального стандарта спортивной подготовки по виду спорта		
		Проживание на тренировочных сборах	дней	21 000,00	Перечень и состав учебно- тренировочных сборов определяется в соответствии с Приложением №10 Федерального стандарта спортивной подготовки по виду спорта		
		2. Натуральные нормы на общехозяйственные нужды					
		2.1. Коммунальные услуги					
				Электроснабжение	кВт час	6,8218	Метод наиболее эффективного учреждения
				Теплоснабжение	Гкал	0,0438	Метод наиболее эффективного учреждения
				Теплоснабжение	Гкал	0,0000	Метод наиболее эффективного учреждения
				Горячее водоснабжение	Гкал	0,0002	Метод наиболее эффективного учреждения
				Горячее водоснабжение	куб.м	0,0031	Метод наиболее эффективного учреждения
				Холодное водоснабжение	куб.м	0,0256	Метод наиболее эффективного учреждения
				Водоотведение	куб.м	0,0341	Метод наиболее эффективного учреждения
				2.2 Содержание объектов недвижимого имущества, необходимого для выполнения муниципального задания			
				Вывоз твердых бытовых отходов	руб.	0,00	Метод наиболее эффективного учреждения
				Техническое обслуживание здания	руб.	41,77	Метод наиболее эффективного учреждения
				Дезинфекция, дезинсекция	руб.	0,00	Метод наиболее эффективного учреждения
				Техническое обслуживание КТС	руб.	0,00	Метод наиболее эффективного учреждения
				Аренда помещения	руб.	0,00	Метод наиболее эффективного учреждения
				Тревожная сигнализация	руб.	69,17	Метод наиболее эффективного учреждения
				2.3. Содержание объектов особо ценного движимого имущества			
				Техническое обслуживание оборудования	руб.	0,00	Метод наиболее эффективного учреждения
		Техническое обслуживание и регламентно-профилактический ремонт систем пожарной сигнализации	руб.	0,00	Метод наиболее эффективного учреждения		
		Вывод сигнала на пульт пожарной части	руб.	0,00	Метод наиболее эффективного учреждения		
		ТО видеонаблюдения	руб.	0,00	Метод наиболее эффективного учреждения		
		2.4. Услуги связи					
		Затраты на абонентскую плату	руб.	26,44	Метод наиболее эффективного учреждения		
		Затраты на Интернет	руб.	14,90	Метод наиболее эффективного учреждения		
		2.5. Транспортные услуги					
		2.6. Оплата труда административно- управленческого, административно- хозяйственного, вспомогательного и иного персонала					
		Оплата труда административно- управленческого, административно- хозяйственного, вспомогательного и иного персонала	руб.	10 187,31	Предельная доля оплаты труда работников административно-управленческого персонала, в фонде оплаты труда не более 40% (п. 10.2 Постановления Правительства от 05.08.2008 № 583)		
		2.7. Прочие ресурсы (затраты)					

		Обучение сотрудников	руб.	10,23	Метод наиболее эффективного учреждения
		Аттестация рабочих мест	руб.	10,23	Метод наиболее эффективного учреждения
		Физическая охрана	руб.	0,00	Метод наиболее эффективного учреждения
		Сопровождение сайта	руб.	0,00	Метод наиболее эффективного учреждения
		Медицинский осмотр	руб.	89,69	Метод наиболее эффективного учреждения
		Программное обеспечение	руб.	138,63	Метод наиболее эффективного учреждения
		Расходные материалы (канц. и хозяйствы)	руб.	186,72	Метод наиболее эффективного учреждения
Спортивная подготовка по неолимпийским видам спорта Восточное боевое единоборство Тренировочный этап (показатель объема - Число лиц, прошедших спортивную подготовку на этапах спортивной подготовки)	9319000.99.0.5В28АА91000	1. Натуральные нормы, непосредственно связанные с оказанием муниципальной услуги			
		1.1 Оплата труда работников, непосредственно связанных с оказанием услуги			
		Тренер	руб.	36 674,31	Нормы определены в соответствии с максимальной тренировочной нагрузкой спортсмена на этапе спортивной подготовки и наполняемостью группы (ФССП по виду спорта)
		1.2. Материальные запасы/основные средства, потребляемые в процессе оказания муниципальной услуги			
		Весы электронные до 180 кг	руб.	3,52	Перечень и количество материальных запасов определяется в соответствии с Федеральным стандартом спортивной подготовки по виду спорта
		Гимнастическая стенка	руб.	39,02	Перечень и количество материальных запасов определяется в соответствии с Федеральным стандартом спортивной подготовки по виду спорта
		Гонг боксерский	руб.	10,49	Перечень и количество материальных запасов определяется в соответствии с Федеральным стандартом спортивной подготовки по виду спорта
		Макивара	руб.	22,36	Перечень и количество материальных запасов определяется в соответствии с Федеральным стандартом спортивной подготовки по виду спорта
		Мат гимнастический (2 x 1 м)	руб.	43,36	Перечень и количество материальных запасов определяется в соответствии с Федеральным стандартом спортивной подготовки по виду спорта
		Мешок боксерский	руб.	37,11	Перечень и количество материальных запасов определяется в соответствии с Федеральным стандартом спортивной подготовки по виду спорта
		Мишень настенная фехтовальная	руб.	4,20	Перечень и количество материальных запасов определяется в соответствии с Федеральным стандартом спортивной подготовки по виду спорта
		Мяч баскетбольный	руб.	1,38	Перечень и количество материальных запасов определяется в соответствии с Федеральным стандартом спортивной подготовки по виду спорта
		Мяч волейбольный	руб.	1,39	Перечень и количество материальных запасов определяется в соответствии с Федеральным стандартом спортивной подготовки по виду спорта
		Мяч набивной (медицинбол) от 1 до 5 кг	руб.	20,38	Перечень и количество материальных запасов определяется в соответствии с Федеральным стандартом спортивной подготовки по виду спорта
		Мяч теннисный	руб.	3,31	Перечень и количество материальных запасов определяется в соответствии с Федеральным стандартом спортивной подготовки по виду спорта
		Мяч футбольный	руб.	1,77	Перечень и количество материальных запасов определяется в соответствии с Федеральным стандартом спортивной подготовки по виду спорта
		Напольное покрытие для тхэквондо (10 x 10 м)	руб.	456,88	Перечень и количество материальных запасов определяется в соответствии с Федеральным стандартом спортивной подготовки по виду спорта
		Палка гимнастическая	руб.	0,00	Перечень и количество материальных запасов определяется в соответствии с Федеральным стандартом спортивной подготовки по виду спорта
		Полушка боксерская	руб.	0,00	Перечень и количество материальных запасов определяется в соответствии с Федеральным стандартом спортивной подготовки по виду спорта
		Секундомер	руб.	4,19	Перечень и количество материальных запасов определяется в соответствии с Федеральным стандартом спортивной подготовки по виду спорта
		Скакалка	руб.	3,69	Перечень и количество материальных запасов определяется в соответствии с Федеральным стандартом спортивной подготовки по виду спорта
		Скамейка гимнастическая	руб.	44,76	Перечень и количество материальных запасов определяется в соответствии с Федеральным стандартом спортивной подготовки по виду спорта
		Турник навесной для гимнастической стенки	руб.	16,15	Перечень и количество материальных запасов определяется в соответствии с Федеральным стандартом спортивной подготовки по виду спорта
		Устройство для подвески боксерских мешков	руб.	17,72	Перечень и количество материальных запасов определяется в соответствии с Федеральным стандартом спортивной подготовки по виду спорта
		Эспандер	руб.	6,53	Перечень и количество материальных запасов определяется в соответствии с Федеральным стандартом спортивной подготовки по виду спорта
		Бейсболка	руб.	299,00	Перечень и количество материальных запасов определяется в соответствии с Федеральным стандартом спортивной подготовки по виду спорта
		Жилет защитный	руб.	660,00	Перечень и количество материальных запасов определяется в соответствии с Федеральным стандартом спортивной подготовки по виду спорта
		Капа (зубной протектор)	руб.	199,00	Перечень и количество материальных запасов определяется в соответствии с Федеральным стандартом спортивной подготовки по виду спорта
		Костюм ветрозащитный	руб.	1 690,00	Перечень и количество материальных запасов определяется в соответствии с Федеральным стандартом спортивной подготовки по виду спорта
		Костюм для восточного боевого единоборства	руб.	4 780,00	Перечень и количество материальных запасов определяется в соответствии с Федеральным стандартом спортивной подготовки по виду спорта
		Костюм спортивный тренировочный	руб.	9 000,00	Перечень и количество материальных запасов определяется в соответствии с Федеральным стандартом спортивной подготовки по виду спорта
		Кроссовки легкоатлетические	руб.	1 199,00	Перечень и количество материальных запасов определяется в соответствии с Федеральным стандартом спортивной подготовки по виду спорта
		Лапы боксерские	руб.	899,00	Перечень и количество материальных запасов определяется в соответствии с Федеральным стандартом спортивной подготовки по виду спорта
		Наколенники	руб.	400,00	Перечень и количество материальных запасов определяется в соответствии с Федеральным стандартом спортивной подготовки по виду спорта
		Перчатки (накладки) защитные	руб.	475,00	Перечень и количество материальных запасов определяется в соответствии с Федеральным стандартом спортивной подготовки по виду спорта
		Перчатки снарядные	руб.	999,00	Перечень и количество материальных запасов определяется в соответствии с Федеральным стандартом спортивной подготовки по виду спорта
		Пояс (белый, синий, красный)	руб.	133,00	Перечень и количество материальных запасов определяется в соответствии с Федеральным стандартом спортивной подготовки по виду спорта
		Протектор-бандаж для паха	руб.	149,50	Перечень и количество материальных запасов определяется в соответствии с Федеральным стандартом спортивной подготовки по виду спорта
		Сандалии (шлепанцы)	руб.	999,00	Перечень и количество материальных запасов определяется в соответствии с Федеральным стандартом спортивной подготовки по виду спорта
		Сумка спортивная	руб.	599,00	Перечень и количество материальных запасов определяется в соответствии с Федеральным стандартом спортивной подготовки по виду спорта
		Футболка с длинным рукавом	руб.	598,00	Перечень и количество материальных запасов определяется в соответствии с Федеральным стандартом спортивной подготовки по виду спорта
		Футболка с коротким рукавом	руб.	1 398,00	Перечень и количество материальных запасов определяется в соответствии с Федеральным стандартом спортивной подготовки по виду спорта
		Футы защитные	руб.	1 628,00	Перечень и количество материальных запасов определяется в соответствии с Федеральным стандартом спортивной подготовки по виду спорта
		Чешки гимнастические	руб.	330,00	Перечень и количество материальных запасов определяется в соответствии с Федеральным стандартом спортивной подготовки по виду спорта
		Шапка спортивная	руб.	238,00	Перечень и количество материальных запасов определяется в соответствии с Федеральным стандартом спортивной подготовки по виду спорта
		Шорты	руб.	1 000,00	Перечень и количество материальных запасов определяется в соответствии с Федеральным стандартом спортивной подготовки по виду спорта
		Щитки защитные	руб.	990,00	Перечень и количество материальных запасов определяется в соответствии с Федеральным стандартом спортивной подготовки по виду спорта
		1.3. Иные ресурсы, непосредственно связанные с оказанием муниципальной услуги			
		Транспортные услуги для выезда на сборы	руб.	448,00	Перечень и состав учебно- тренировочных сборов определяется в соответствии с Приложением №10 Федерального стандарта спортивной подготовки по виду спорта
		Медицинское обслуживание спортсменов на сборах	руб.	7 000,00	Перечень и состав учебно- тренировочных сборов определяется в соответствии с Приложением №10 Федерального стандарта спортивной подготовки по виду спорта
		Проживание на тренировочных сборах	руб.	35 000,00	Перечень и состав учебно- тренировочных сборов определяется в соответствии с Приложением №10 Федерального стандарта спортивной подготовки по виду спорта
		2. Натуральные нормы на общехозяйственные нужды			
		2.1. Коммунальные услуги			
		Электроснабжение	кВт час	17,4545	Метод наиболее эффективного учреждения
		Теплоснабжение	Гкал	0,1120	Метод наиболее эффективного учреждения
		Горячее водоснабжение	Гкал	0,0005	Метод наиболее эффективного учреждения
Горячее водоснабжение	куб.м	0,0080	Метод наиболее эффективного учреждения		
Холодное водоснабжение	куб.м	0,0655	Метод наиболее эффективного учреждения		
Водоотведение	куб.м	0,0873	Метод наиболее эффективного учреждения		
2.2 Содержание объектов недвижимого имущества, необходимого для выполнения муниципального задания					
Вывоз твердых бытовых отходов	руб.	0,00	Метод наиболее эффективного учреждения		
Техническое обслуживание здания	руб.	106,87	Метод наиболее эффективного учреждения		
Тревожная сигнализация	руб.	176,99	Метод наиболее эффективного учреждения		
2.3. Содержание объектов особо ценного движимого имущества					
Техническое обслуживание оборудования	руб.	0,00	Метод наиболее эффективного учреждения		
2.4. Услуги связи					
Затраты на абонентскую плату	руб.	67,66	Метод наиболее эффективного учреждения		
Затраты на Интернет	руб.	38,12	Метод наиболее эффективного учреждения		
2.5. Транспортные услуги					

		2.6. Оплата труда административно- управленческого, административно- хозяйственного, вспомогательного и иного персонала			
		Оплата труда административно- управленческого, административно- хозяйственного, вспомогательного и иного персонала	руб.	24 449,54	Предельная доля оплаты труда работников административно-управленческого персонала, в фонде оплаты труда не более 40% (п. 10.2 Постановления Правительства от 05.08.2008 № 583)
		2.7. Прочие ресурсы (затраты)			
		Обучение сотрудников	руб.	26,18	Метод наиболее эффективного учреждения
		Аттестация рабочих мест	руб.	26,18	Метод наиболее эффективного учреждения
		Медицинский осмотр	руб.	229,87	Метод наиболее эффективного учреждения
		Программное обеспечение	руб.	354,71	Метод наиболее эффективного учреждения
		Расходные материалы (канц. и хозяйственные)	руб.	478,51	Метод наиболее эффективного учреждения
Спортивная подготовка по неолимпийским видам спорта Киокусинкай Этап начальной подготовки (показатель объема - Число лиц, прошедших спортивную подготовку на этапах спортивной подготовки)	9319000.99.0.БВ28АБ40000	1. Натуральные нормы, непосредственно связанные с оказанием муниципальной услуги			
		1.1 Оплата труда работников, непосредственно связанных с оказанием услуги			
		Тренер	руб.	9 738,25	Нормы определены в соответствии с максимальной тренировочной нагрузкой спортсмена на этапе спортивной подготовки и наполняемостью группы (ФССП по виду спорта)
		1.2. Материальные запасы/основные средства, потребляемые в процессе оказания муниципальной услуги			
		Гантели переменной массы (от 1,5 до 6 кг)	руб.	127,45	Перечень и количество материальных запасов определяется в соответствии с Федеральным стандартом спортивной подготовки по виду спорта
		Гири спортивные (16, 24, 32 кг)	руб.	17,17	Перечень и количество материальных запасов определяется в соответствии с Федеральным стандартом спортивной подготовки по виду спорта
		Лапа боксерская	руб.	31,88	Перечень и количество материальных запасов определяется в соответствии с Федеральным стандартом спортивной подготовки по виду спорта
		Макивара	руб.	85,04	Перечень и количество материальных запасов определяется в соответствии с Федеральным стандартом спортивной подготовки по виду спорта
		Мат гимнастический	руб.	109,93	Перечень и количество материальных запасов определяется в соответствии с Федеральным стандартом спортивной подготовки по виду спорта
		Медицинболы	руб.	29,22	Перечень и количество материальных запасов определяется в соответствии с Федеральным стандартом спортивной подготовки по виду спорта
		Мешок боксерский	руб.	70,57	Перечень и количество материальных запасов определяется в соответствии с Федеральным стандартом спортивной подготовки по виду спорта
		Напольное покрытие татами	руб.	39,72	Перечень и количество материальных запасов определяется в соответствии с Федеральным стандартом спортивной подготовки по виду спорта
		Секундомер	руб.	7,08	Перечень и количество материальных запасов определяется в соответствии с Федеральным стандартом спортивной подготовки по виду спорта
		Скакалка гимнастическая	руб.	14,04	Перечень и количество материальных запасов определяется в соответствии с Федеральным стандартом спортивной подготовки по виду спорта
		Скамейка гимнастическая	руб.	68,09	Перечень и количество материальных запасов определяется в соответствии с Федеральным стандартом спортивной подготовки по виду спорта
		Турник навесной на гимнастическую стенку	руб.	24,57	Перечень и количество материальных запасов определяется в соответствии с Федеральным стандартом спортивной подготовки по виду спорта
		1.3. Иные ресурсы, непосредственно связанные с оказанием муниципальной услуги			
		Транспортные услуги для выезда на сборы	количество сборов	224,00	Перечень и состав учебно- тренировочных сборов определяется в соответствии с Приложением №10 Федерального стандарта спортивной подготовки по виду спорта
		Медицинское обслуживание спортсменов на сборах	дней	4 200,00	Перечень и состав учебно- тренировочных сборов определяется в соответствии с Приложением №10 Федерального стандарта спортивной подготовки по виду спорта
		Проживание на тренировочных сборах	дней	21 000,00	Перечень и состав учебно- тренировочных сборов определяется в соответствии с Приложением №10 Федерального стандарта спортивной подготовки по виду спорта
		2. Натуральные нормы на общехозяйственные нужды			
		2.1. Коммунальные услуги			
		Электроснабжение	кВт час	26,5404	Метод наиболее эффективного учреждения
		Горячее водоснабжение	Гкал	0,0074	Метод наиболее эффективного учреждения
		Теплоснабжение	Гкал	0,4613	Метод наиболее эффективного учреждения
		Горячее водоснабжение	куб.м	0,0723	Метод наиболее эффективного учреждения
		Холодное водоснабжение	куб.м	0,3791	Метод наиболее эффективного учреждения
		Водоотведение	куб.м	0,4423	Метод наиболее эффективного учреждения
		Водоотведение поверхностных вод	куб.м	2,0348	Метод наиболее эффективного учреждения
		2.2 Содержание объектов недвижимого имущества, необходимого для выполнения муниципального задания			
		Вывоз твердых бытовых отходов	руб.	53,17	Метод наиболее эффективного учреждения
		Техническое обслуживание здания	руб.	112,97	Метод наиболее эффективного учреждения
		Замер сопротивления	руб.	36,28	Метод наиболее эффективного учреждения
		Дезинфекция, дезинсекция	руб.	66,52	Метод наиболее эффективного учреждения
		Техническое обслуживание КТС	руб.	29,97	Метод наиболее эффективного учреждения
		Тревожная сигнализация	руб.	21,52	Метод наиболее эффективного учреждения
		2.3. Содержание объектов особо ценного движимого имущества			
		Техническое обслуживание и регламентно-профилактический ремонт систем пожарной сигнализации	руб.	98,13	Метод наиболее эффективного учреждения
		ТО видеонаблюдения	руб.	50,66	Метод наиболее эффективного учреждения
		2.4. Услуги связи			
		Затраты на абонентскую плату	руб.	21,18	Метод наиболее эффективного учреждения
		Затраты на Интернет	руб.	15,28	Метод наиболее эффективного учреждения
		2.5. Транспортные услуги			
		2.6. Оплата труда административно- управленческого, административно- хозяйственного, вспомогательного и иного персонала			
		Оплата труда административно- управленческого, административно- хозяйственного, вспомогательного и иного персонала	руб.	6 492,17	Предельная доля оплаты труда работников административно-управленческого персонала, в фонде оплаты труда не более 40% (п. 10.2 Постановления Правительства от 05.08.2008 № 583)
		2.7. Прочие ресурсы (затраты)			
		Обучение сотрудников	руб.	8,02	Метод наиболее эффективного учреждения
Аттестация рабочих мест	руб.	8,02	Метод наиболее эффективного учреждения		
Физическая охрана	руб.	408,82	Метод наиболее эффективного учреждения		
Медицинский осмотр	руб.	120,18	Метод наиболее эффективного учреждения		
Расходные материалы (канц. и хозяйственные)	руб.	101,09	Метод наиболее эффективного учреждения		
Спортивная подготовка по неолимпийским видам спорта Киокусинкай Тренировочный этап (показатель объема - Число лиц, прошедших спортивную подготовку на этапах спортивной подготовки)	9319000.99.0.БВ28АБ41000	1. Натуральные нормы, непосредственно связанные с оказанием муниципальной услуги			
		1.1 Оплата труда работников, непосредственно связанных с оказанием услуги			
		Тренер	руб.	36 674,31	Нормы определены в соответствии с максимальной тренировочной нагрузкой спортсмена на этапе спортивной подготовки и наполняемостью группы (ФССП по виду спорта)
		1.2. Материальные запасы/основные средства, потребляемые в процессе оказания муниципальной услуги			
		Гантели переменной массы (от 1,5 до 6 кг)	руб.	127,45	Перечень и количество материальных запасов определяется в соответствии с Федеральным стандартом спортивной подготовки по виду спорта
		Гири спортивные (16, 24, 32 кг)	руб.	17,17	Перечень и количество материальных запасов определяется в соответствии с Федеральным стандартом спортивной подготовки по виду спорта
		Лапа боксерская	руб.	31,88	Перечень и количество материальных запасов определяется в соответствии с Федеральным стандартом спортивной подготовки по виду спорта
		Макивара	руб.	85,04	Перечень и количество материальных запасов определяется в соответствии с Федеральным стандартом спортивной подготовки по виду спорта
		Мат гимнастический	руб.	109,93	Перечень и количество материальных запасов определяется в соответствии с Федеральным стандартом спортивной подготовки по виду спорта
		Медицинболы	руб.	29,22	Перечень и количество материальных запасов определяется в соответствии с Федеральным стандартом спортивной подготовки по виду спорта
		Мешок боксерский	руб.	70,57	Перечень и количество материальных запасов определяется в соответствии с Федеральным стандартом спортивной подготовки по виду спорта
		Напольное покрытие татами	руб.	39,72	Перечень и количество материальных запасов определяется в соответствии с Федеральным стандартом спортивной подготовки по виду спорта
		Секундомер	руб.	7,08	Перечень и количество материальных запасов определяется в соответствии с Федеральным стандартом спортивной подготовки по виду спорта
		Скакалка гимнастическая	руб.	14,04	Перечень и количество материальных запасов определяется в соответствии с Федеральным стандартом спортивной подготовки по виду спорта
		Скамейка гимнастическая	руб.	68,09	Перечень и количество материальных запасов определяется в соответствии с Федеральным стандартом спортивной подготовки по виду спорта
		Турник навесной на гимнастическую стенку	руб.	24,57	Перечень и количество материальных запасов определяется в соответствии с Федеральным стандартом спортивной подготовки по виду спорта
		Защитные накладки на ноги	руб.	250,00	Перечень и количество материальных запасов определяется в соответствии с Федеральным стандартом спортивной подготовки по виду спорта
		Кимоно для каратэ (доги)	руб.	725,00	Перечень и количество материальных запасов определяется в соответствии с Федеральным стандартом спортивной подготовки по виду спорта
		Перчатки (шингарды)	руб.	595,00	Перечень и количество материальных запасов определяется в соответствии с Федеральным стандартом спортивной подготовки по виду спорта
		Пояс (оби)	руб.	200,00	Перечень и количество материальных запасов определяется в соответствии с Федеральным стандартом спортивной подготовки по виду спорта
		Протектор - бандаж для паха	руб.	149,50	Перечень и количество материальных запасов определяется в соответствии с Федеральным стандартом спортивной подготовки по виду спорта
		Протектор на грудь женский	руб.	712,50	Перечень и количество материальных запасов определяется в соответствии с Федеральным стандартом спортивной подготовки по виду спорта

	Шлем для киокусинкай	руб.	595,00	Перечень и количество материальных запасов определяется в соответствии с Федеральным стандартом спортивной подготовки по виду спорта
1.3. Иные ресурсы, непосредственно связанные с оказанием муниципальной услуги				
	Транспортные услуги для выезда на сборы	руб.	448,00	Перечень и состав учебно- тренировочных сборов определяется в соответствии с Приложением №10 Федерального стандарта спортивной подготовки по виду спорта
	Медицинское обслуживание спортсменов на сборах	руб.	7 000,00	Перечень и состав учебно- тренировочных сборов определяется в соответствии с Приложением №10 Федерального стандарта спортивной подготовки по виду спорта
	Проживание на тренировочных сборах	руб.	35 000,00	Перечень и состав учебно- тренировочных сборов определяется в соответствии с Приложением №10 Федерального стандарта спортивной подготовки по виду спорта
2. Натуральные нормы на общехозяйственные нужды				
2.1. Коммунальные услуги				
	Электроснабжение	кВт час	26,5404	Метод наиболее эффективного учреждения
	Горячее водоснабжение	Гкал	0,0074	Метод наиболее эффективного учреждения
	Теплоснабжение	Гкал	0,4613	Метод наиболее эффективного учреждения
	Горячее водоснабжение	куб.м	0,0723	Метод наиболее эффективного учреждения
	Холодное водоснабжение	куб.м	0,3791	Метод наиболее эффективного учреждения
	Водоотведение	куб.м	0,4423	Метод наиболее эффективного учреждения
	Водоотведение поверхностных вод	куб.м	2,0348	Метод наиболее эффективного учреждения
2.2 Содержание объектов недвижимого имущества, необходимого для выполнения муниципального задания				
	Вывоз твердых бытовых отходов	руб.	53,17	Метод наиболее эффективного учреждения
	Техническое обслуживание здания	руб.	112,97	Метод наиболее эффективного учреждения
	Замер сопротивления	руб.	36,28	Метод наиболее эффективного учреждения
	Дезинфекция, дезинсекция	руб.	66,52	Метод наиболее эффективного учреждения
	Техническое обслуживание КТС	руб.	29,97	Метод наиболее эффективного учреждения
	Аренда помещения	руб.	0,00	Метод наиболее эффективного учреждения
	Тревожная сигнализация	руб.	40,72	Метод наиболее эффективного учреждения
2.3. Содержание объектов особо ценного движимого имущества				
	Техническое обслуживание и регламентно-профилактический ремонт систем пожарной сигнализации	руб.	202,47	Метод наиболее эффективного учреждения
	ТО видеонаблюдения	руб.	31,23	Метод наиболее эффективного учреждения
2.4. Услуги связи				
	Затраты на абонентскую плату	руб.	41,59	Метод наиболее эффективного учреждения
	Затраты на Интернет	руб.	83,59	Метод наиболее эффективного учреждения
2.5. Транспортные услуги				
2.6. Оплата труда административно- управленческого, административно- хозяйственного, вспомогательного и иного персонала				
	Оплата труда административно- управленческого, административно- хозяйственного, вспомогательного и иного персонала	руб.	24 449,54	Предельная доля оплаты труда работников административно-управленческого персонала, в фонде оплаты труда не более 40% (п. 10.2 Постановления Правительства от 05.08.2008 № 583)
2.7. Прочие ресурсы (затраты)				
	Обучение сотрудников	руб.	15,17	Метод наиболее эффективного учреждения
	Аттестация рабочих мест	руб.	15,17	Метод наиболее эффективного учреждения
	Физическая охрана	руб.	777,10	Метод наиболее эффективного учреждения
	Медицинский осмотр	руб.	233,01	Метод наиболее эффективного учреждения
	Расходные материалы (канц. и хозяйствы)	руб.	195,12	Метод наиболее эффективного учреждения

АДМИНИСТРАЦИЯ МУНИЦИПАЛЬНОГО ОБРАЗОВАНИЯ
ГОРОДСКОЙ ОКРУГ ЛЮБЕРЦЫ МОСКОВСКОЙ ОБЛАСТИ

ПОСТАНОВЛЕНИЕ

28.11.2022

№ 4843-ПА

г. Люберцы

**ОБ УТВЕРЖДЕНИИ РЕГЛАМЕНТА РАССМОТРЕНИЯ
ОБРАЩЕНИЙ ГРАЖДАН В АДМИНИСТРАЦИИ
МУНИЦИПАЛЬНОГО ОБРАЗОВАНИЯ ГОРОДСКОЙ ОКРУГ
ЛЮБЕРЦЫ МОСКОВСКОЙ ОБЛАСТИ**

В соответствии с Федеральным законом от 06.10.2003 №131-ФЗ «Об общих принципах организации местного самоуправления в Российской Федерации», Федеральным законом от 02.05.2006 №59-ФЗ «О порядке рассмотрения обращений граждан Российской Федерации», Законом Московской области от 05.10.2006 №164/2006-ОЗ «О рассмотрении обращений граждан», Уставом муниципального образования городской округ Люберцы Московской области, постановляю:

1. Утвердить Регламент рассмотрения обращений граждан в администрации муниципального образования городской округ Люберцы Московской области (прилагается).

2. Признать утратившим силу Постановление администрации муниципального образования городской округ Люберцы Московской области от 29.01.2021 № 243-ПА «Об утверждении Регламента рассмотрения обращений граждан в администрации муниципального образования городской округ Люберцы Московской области».

3. Опубликовать настоящее Постановление в средствах массовой информации и разместить на официальном сайте администрации в сети «Интернет».

4. Настоящее Постановление вступает в силу с момента его официального опубликования.

5. Контроль за исполнением настоящего Постановления возложить на заместителя Главы администрации Езерского В.В.

Глава городского округа

В.М. Волков

Утвержден
Постановлением администрации
городского округа Люберцы
Московской области
от 28.11.2022 № 4843-ПА

**Регламент
рассмотрения обращений граждан в
администрации муниципального образования
городской округ Люберцы Московской области**

Общие положения

1. Регламент рассмотрения обращений граждан

в администрации муниципального образования городской округ Люберцы Московской области (далее – Регламент) определяет порядок организации рассмотрения обращений граждан, объединений граждан в администрации муниципального образования городской округ Люберцы Московской области, сроки и последовательность действий, а также правила ведения делопроизводства при рассмотрении обращений граждан.

2. Рассмотрение обращений граждан осуществляется в соответствии с Конституцией Российской Федерации (с изменениями, одобренными в ходе общероссийского голосования 1 июля 2020 года), Федеральным законом от 06.10.2003 № 131-ФЗ «Об общих принципах организации местного самоуправления в Российской Федерации», Федеральным законом от 02.05.2006 № 59-ФЗ «О порядке рассмотрения обращений граждан Российской Федерации», Федеральным законом от 27.07.2006 № 149-ФЗ «Об информации, информационных технологиях и о защите информации», Федеральным законом от 27.07.2006 № 152-ФЗ «О персональных данных», Федеральным законом от 09.02.2009 № 8-ФЗ «Об обеспечении доступа к информации о деятельности государственных органов и органов местного самоуправления», Законом Московской области от 05.10.2006 № 164/2006-ОЗ «О рассмотрении обращений граждан», Уставом муниципального образования городской округ Люберцы Московской области.

3. В настоящем Регламенте используются следующие сокращения:

- муниципальное образование городской округ Люберцы Московской области – городской округ Люберцы;

- администрация муниципального образования городской округ Люберцы Московской области - администрация городского округа;

- Глава муниципального образования городской округ Люберцы Московской области – Глава городского округа;

- Первый заместитель Главы администрации городского округа Люберцы, заместители Главы администрации городского округа Люберцы – руководители администрации;

- заместитель Главы администрации городского округа Люберцы – заместитель Главы администрации;

- управление делами администрации городского округа Люберцы – управление делами;

- информационно-аналитическое управление администрации городского округа Люберцы – информационно-аналитическое управление;

- отдел по работе с обращениями граждан управления делами администрации – отдел обращений граждан;

- сотрудник отдела по работе с обращениями граждан управления делами администрации – сотрудник отдела обращений граждан;

- отдел служебной корреспонденции управления

делами администрации – отдел служебной корреспонденции;

- служба информационных технологий и защиты информации управления делами администрации – служба информационных технологий;

- архивный отдел управления делами администрации – архивный отдел;

- обращения граждан, поступившие во время «прямых эфиров» по радио, телевидению – обращения граждан, поступившие во время «прямых эфиров»;

- отраслевые (функциональные) органы администрации городского округа Люберцы – органы администрации;

- руководитель отраслевого (функционального) органа администрации городского округа Люберцы – руководитель органа администрации;

- территориальные управления администрации городского округа Люберцы – территориальные управления;

- межведомственная система электронного документооборота Московской области – МСЭД.

4. Рассмотрение обращений граждан осуществляется Главой городского округа, должностными лицами администрации в соответствии с распределением обязанностей, руководителями и сотрудниками органов администрации.

5. Рассмотрение обращений граждан включает рассмотрение письменных обращений граждан, обращений в форме электронного документа, устных обращений, поступивших от граждан в ходе личного приема, обращений граждан, поступивших во время «прямых эфиров», устных и письменных обращений, поступивших во время проведения выездных приемов администрации.

6. Общее руководство и контроль за работой в сфере обращений граждан в администрации городского округа Люберцы осуществляет заместитель Главы администрации в соответствии с распределением обязанностей, курирующий данное направление работы.

Информирования о рассмотрении обращений

7. Информация о рассмотрении обращений граждан предоставляется:

- непосредственно в органах администрации, в том числе по телефону;

- посредством размещения в информационно-телекоммуникационной сети Интернет (далее – сеть Интернет), опубликования в средствах массовой информации.

8. Сведения о местонахождении администрации городского округа Люберцы, её почтовом адресе, адресе электронной почты для приема обращений в форме электронного документа, об установленных для личного приема граждан днях и часах, контактных телефонах, телефонах для справок, указанные в Приложении 1 к настоящему Регламенту, размещаются на:

- Интернет-портале администрации (<http://www.люберцы.рф>);
- информационном стенде в холле здания администрации и в месте приема письменных обращений.

Срок рассмотрения обращений граждан

9. Письменное обращение и обращение в форме электронного документа, поступившее в администрацию городского округа или должностному лицу, в соответствии с компетенцией, рассматривается в течение 30 дней со дня регистрации в отделе обращений граждан, если в соответствии с законодательством Российской Федерации и законодательством Московской области, если не установлен более короткий срок рассмотрения. Регистрация обращений осуществляется в межведомственной системе электронного документооборота (МСЭД).

В случае если окончание срока рассмотрения обращения приходится на нерабочий день, днем окончания срока считается предшествующий ему рабочий день.

10. Глава городского округа и руководители администрации при рассмотрении обращений граждан, вправе устанавливать сокращенные сроки рассмотрения отдельных обращений.

11. В случае направления запроса о предоставлении информации, необходимой для рассмотрения обращения в иной орган или должностному лицу, либо рассмотрение обращения требует дополнительной проверки, по решению руководителя органа администрации, которому поручено рассмотрение обращения, срок рассмотрения обращения может быть продлен, но не более чем на 30 дней.

12. Руководителем органа администрации, принявшим решение о продлении срока рассмотрения обращения, заявителю направляется уведомление о продлении срока рассмотрения обращения, а в случае, если контроль за рассмотрением обращения установлен федеральным органом исполнительной власти или областным органом исполнительной власти, исполнитель обязан заблаговременно проинформировать соответствующий орган власти о продлении срока рассмотрения обращения.

13. Обращения граждан, содержащие вопросы защиты прав ребенка, предложения по предотвращению возможных аварий и иных чрезвычайных ситуаций, рассматриваются безотлагательно.

14. Обращение, в котором обжалуется судебное решение, в течение 7 дней со дня регистрации возвращается гражданину, направившему обращение, с разъяснениями порядка обжалования данного судебного решения.

15. В случае если текст письменного обращения не поддается прочтению, ответ на обращение не дается, и оно не подлежит направлению на рассмотрение в соответствии с компетенцией, о чем в течение 7 дней со дня регистрации сообщается гражданину, направившему обращение, если его фамилия и почтовый адрес поддаются прочтению.

16. Если текст письменного обращения не позволяет определить суть предложения, заявления или жалобы, ответ на обращение не дается, и оно не подлежит направлению на рассмотрение должностному лицу, о чем в течение 7 дней со дня регистрации обращения сообщается гражданину, направившему обращение.

17. Письменное обращение, содержащее информацию о фактах возможных нарушений законодательства Российской Федерации в сфере внутренних дел, рассматриваются в соответствии с частью 31 статьи 8, частью 11 статьи 12 Федерального закона от 02.05.2006 № 59-ФЗ «О порядке рассмотрения обращений граждан Российской Федерации».

Личный прием граждан в администрации

18. Личный прием граждан в администрации городского округа проводят: Глава городского округа, Первый заместитель Главы администрации, заместители Главы администрации, иные уполномоченные ими лица, начальники территориальных управлений городского округа («Томилино – Октябрьский» и «Малаховка – Красково») и руководители органов администрации.

19. Прием граждан в общественных приемных исполнительных органов государственной власти Московской области и органов местного самоуправления, в том числе в режиме видеосвязи, совместно с уполномоченными лицами государственных органов ведут уполномоченные лица администрации городского округа.

20. Непосредственную организацию личного приема граждан в администрации городского округа осуществляет отдел обращений граждан.

21. Глава городского округа, руководители администрации, начальники территориальных управлений и иные уполномоченные лица ведут личный прием

граждан в соответствии с графиком на текущий месяц. Сотрудники отдела обращений граждан ежедневно с 9.00 до 17.30 (кроме выходных и праздничных дней), в предвыходной с 9.00 до 16.30, в предпраздничный день с 9.00 до 15.00.

22. График личного приема граждан Главой городского округа и должностными лицами администрации составляется ежемесячно руководителем отдела обращений граждан, согласовывается в установленном порядке, подписывается начальником управления делами и утверждается Главой городского округа.

23. Личный прием граждан осуществляется по предварительной записи в соответствии с ежемесячным графиком. Запись граждан на личный прием к Главе городского округа и должностным лицам администрации осуществляет руководитель отдела обращений граждан при личном обращении гражданина, начиная с первого рабочего дня каждого месяца. Запись граждан на личный прием к должностному лицу осуществляется в количестве не более 10 человек.

24. Запись на прием к руководителям территориальных управлений администрации городского округа производится уполномоченными сотрудниками территориальных управлений ежедневно с 9.00 до 17.30 (кроме выходных и праздничных дней), в предвыходной день с 9.00 до 16.30, в предпраздничный день с 9.00 до 15.00.

25. При приеме письменных обращений, записи граждан на личный прием, а также проведении личного приема граждан, на беседу с каждым гражданином отводится время в пределах 20 минут.

26. Одновременно ведется личный прием только одного гражданина, за исключением случаев коллективного обращения граждан.

27. В ходе личного приема граждан Главой городского округа и должностными лицами ведется аудиопотоколение. Иная видео- и аудиозапись допускается по согласованию с должностным лицом, ведущим личный прием и гражданами.

28. Сотрудники отдела обращений граждан в ходе личного приема оказывают гражданам информационно-консультативную помощь

29. При личном приеме гражданин предъявляет документ, удостоверяющий личность.

30. На входе в здание администрации (со стороны приема письменных обращений), размещается вывеска, содержащая информацию о режиме работы.

31. Помещения, в которых ведется личный прием граждан, оборудуются:

- системой кондиционирования воздуха;
- противопожарной системой и средствами пожаротушения;
- системой оповещения о возникновении чрезвычайной ситуации;
- системой охраны.

Для удобства и комфорта граждан комната ожидания должна быть оснащена информационными стендами, стульями и столами. Граждане, ожидающие личного приема, обеспечиваются канцелярскими принадлежностями для написания письменных обращений.

Рассмотрение устных обращений в ходе личного приема

32. Личный прием граждан осуществляется в порядке очередности по предъявлении документа, удостоверяющего личность.

33. Сотрудник отдела обращений граждан приглашает прибывшего гражданина на личный прием, регистрирует содержание его устного обращения с использованием МСЭД.

34. Сотрудник отдела обращений граждан консультирует гражданина, разъясняя порядок разрешения его вопроса, составляет краткую аннотацию обращения и результат приема («Разъяснено», «Направлен в соответствующий орган администрации», «Записан на прием к руководителю»).

35. Гражданину, записанному на личный прием к Главе городского округа, руководителям администрации, выдается расписка установленной формы согласно Приложению 2 к настоящему Регламенту, и дополнительно оформляется карточка личного приема на бумажном носителе согласно Приложению 3 к настоящему Регламенту.

36. Во время личного приема, сотрудник отдела обращений граждан вправе рекомендовать гражданину обратиться на консультацию в орган администрации, государственный орган и иное учреждение, в компетенцию которого входит разрешение его вопроса.

37. Во время личного приема руководителями администрации гражданин имеет возможность изложить свое обращение устно, а также подать письменное обращение.

38. По окончании личного приема руководитель ад-

министрации доводит до сведения гражданина свое решение или информирует о том, кому будет поручено рассмотрение и принятие мер по его обращению, либо разъясняет где, кем и в каком порядке его обращение будет рассмотрено по существу вопроса.

39. После завершения личного приема руководителями администрации согласно их поручениям, зафиксированным в карточке личного приема, сотрудник отдела обращений граждан с использованием МСЭД регистрирует карточку личного приема и направляет исполнителям.

40. Результатом рассмотрения устного обращения в ходе личного приема является разрешение по существу поставленных в обращении вопросов или получение гражданином необходимых разъяснений. Содержание устного обращения заносится в карточку личного приема.

В случае, если изложенные в устном обращении факты и обстоятельства являются очевидными и не требуют дополнительной проверки, ответ на обращение с согласия гражданина дается в ходе личного приема, о чем делается запись в карточке личного приема гражданина. В остальных случаях дается письменный ответ по существу поставленных в обращении вопросов.

41. В случае, если в устном обращении содержатся вопросы, решение которых не входит в компетенцию руководителей администрации, гражданину дается разъяснение о том, в компетенции какого государственного органа находится решение поставленных в обращении вопросов.

42. В ходе личного приема гражданину может быть отказано в дальнейшем рассмотрении обращения, если ему ранее был дан ответ по существу поставленных в обращении вопросов, и при этом в обращении не приводятся новые доводы или обстоятельства.

43. Правом на внеочередной прием в дни и часы, установленные для приема граждан, пользуются отдельные категории граждан в случаях, предусмотренных законодательством Российской Федерации и законодательством Московской области.

44. Материалы с личного приема хранятся в течение 5 лет в соответствии с номенклатурой дел администрации городского округа.

Рассмотрение письменных обращений. Прием и первичная обработка письменных обращений

45. Основанием для начала рассмотрения письменных обращений граждан является поступившее в администрацию городского округа письменное обращение или обращение с сопроводительным письмом, поступившее из других государственных органов, федеральных органов, областных органов, органов местного самоуправления, и иных организаций.

46. Обращение доставляется непосредственно гражданином либо его представителем, поступает по почте, по факсимильной связи, по электронной почте, по МСЭД, во время «прямых эфиров» на радио и телевидении, в ходе встреч Главы городского округа с жителями, и по иным каналам поступления.

Гражданином могут быть заполнены соответствующие формы обращений в электронном виде на официальном сайте администрации городского округа.

47. Обращения граждан, направленные по почте, поступившие по факсимильной связи, а также документы, связанные с их рассмотрением, поступают в отдел служебной корреспонденции администрации городского округа. 48. Сотрудник отдела, ответственный за прием документов:

- проверяет правильность адресования корреспонденции и целостность упаковки, возвращает на почту невскрытыми ошибочно поступившие (не по адресу) письма;

- вскрывает конверты, проверяет наличие в них документов (разорванные документы подклеиваются), к тексту письма прилагается конверт;

- прикладывает поверх письма поступившие документы (паспорта, военные билеты, трудовые книжки, пенсионные удостоверения, фотографии и иные приложенные гражданином к письму документы);

- в случае отсутствия в конверте письма составляет справку следующего содержания: «Письма в адрес администрации городского округа Люберцы нет» с датой и личной подписью, которую прилагает к поступившим документам;

- составляет акт в двух экземплярах на письма, поступившие с денежными знаками (кроме изъятых из обращения), ценными бумагами (облигациями, акциями и т.д.), подарками, на заказные письма с уведомлением, в которых при вскрытии не обнаружилось письменного вложения, а также в случаях, когда в конвертах обнаруживаются документы, не упомянутые авторами в описях на ценные письма. Указанные акты

передаются в отдел обращений граждан, один экземпляр акта хранится в отделе обращений граждан, второй приобщается к поступившему обращению.

48. Сотрудник отдела служебной корреспонденции, ответственный за прием документов, получив обращение нестандартное по весу, размеру, форме, имеющее неровности по бокам, заклеенное липкой лентой, имеющее странный запах, цвет, в конверте которого прощупываются вложения, не характерные для почтовых отправок (порошок и т.д.), не вскрывая конверт, сообщает об этом своему непосредственному руководителю (начальнику отдела служебной корреспонденции), а также начальнику Управления делами, и действует в соответствии с Инструкцией о мерах безопасности при приеме и регистрации корреспонденции, поступившей в администрацию городского округа Люберцы. (Приложение 9 к настоящему Регламенту).

49. После первичной обработки в отделе служебной корреспонденции, все поступившие обращения граждан и документы, связанные с их рассмотрением, передаются по журналу передачи под расписку в отдел по работе с обращениями.

50. Прием письменных обращений непосредственно от граждан производится сотрудниками отдела обращений граждан в здании администрации (принимаются только оригиналы обращений). Не принимаются обращения, не содержащие фамилии гражданина и почтового адреса или адреса электронной почты, по которому должен быть направлен ответ. По просьбе гражданина ему выдается расписка установленной формы согласно Приложению 4 к настоящему Регламенту с указанием даты приема обращения, количества принятых листов и сообщается телефон для справок по обращениям граждан. Никаких отметок на копиях или вторых экземплярах принятых обращений сотрудниками не делается.

51. Обращения в электронном виде, направленные через официальный сайт администрации городского округа («Интернет-приемная») и на электронную почту (lbrc_obg@mosreg.ru), принимаются сотрудниками отдела обращений граждан, направленные на адрес электронной почты администрации городского округа (lbrc_sk@mosreg.ru) принимаются сотрудниками отдела служебной корреспонденции и передаются в отдел обращений граждан.

52. Письменные обращения граждан на имя Главы городского округа, руководителей администрации, поступившие непосредственно в территориальные отделы территориальных управлений администрации городского округа (Томилино, Октябрьский, Малаховка, Красково), в течение двух дней с даты поступления передаются на регистрацию в отдел обращений граждан по реестру.

53. Обращения граждан, поступившие в ходе проведения Главой городского округа «прямых эфиров» на радио и телевидении, принимаются в информационно-аналитическом управлении администрации и передаются для регистрации в отдел обращений граждан.

Последовательность и порядок рассмотрения таких обращений, осуществляется аналогично рассмотрению письменных обращений граждан.

54. Обращения с пометкой «лично», поступившие на имя:

- Главы городского округа Люберцы вскрываются начальником управления делами администрации;
- Первого заместителя Главы администрации и заместителей Главы администрации, передаются в секретариаты не вскрытыми.

В случае если обращение, поступившее с пометкой «лично», не является письмом личного характера, получатель должен передать его для регистрации в отдел обращений граждан в трехдневный срок.

Регистрация и аннотирование поступивших обращений

55. Организация централизованного учета и делопроизводства по обращениям граждан, поступившим на имя Главы городского округа, руководителей администрации и в администрацию городского округа возлагается на отдел обращений граждан.

56. Обращения регистрируются в МСЭД в течение 3 дней с момента поступления в отдел обращений граждан.

57. Сотрудники отдела обращений граждан при регистрации и аннотации обращений:

- в правом нижнем углу первой страницы письма проставляют регистрационный штамп администрации городского округа с указанием регистрационного номера и даты поступления. В случае если место, предназначенное для штампа, занято текстом письма, штамп может быть проставлен в ином месте, обеспечивающем его прочтение;

- производят сканирование всех обращений, поступивших на бумажных носителях;

- в регистрационной карточке МСЭД указывают фамилию и инициалы заявителя (в именительном падеже), его адрес или адрес его электронной почты (если письмо подписано двумя и более авторами, то регистрируются первые два, в том числе автор, в адрес которого будет направлен ответ; общее число авторов (граждан, подписавших письмо) указывается в аннотации обращения, такое обращение считается коллективным; коллективным также считаются обращения от имени коллектива организации, а также резолюции собраний и митингов);

- отмечают вид поступления (почта, нарочно, телеграмма, личная встреча Главы городского округа, электронная почта, электронный документ, иные каналы поступления). Если письмо переадресовано, то указывают, откуда оно поступило (Общественная палата Российской Федерации, Люберецкая городская прокуратура, Совет депутатов городского округа Люберцы и т.п.), проставляют дату и номер сопроводительного письма);

- проверяют обращение на повторность, сверяют с предыдущей перепиской (повторным считается обращение, поступившее от одного и того же заявителя по одному и тому же вопросу, если со времени направления гражданином первого обращения истек срок рассмотрения либо заявитель не удовлетворен полученным ответом;

- прочитывают обращение, определяют тематику, выявляют поставленные заявителем вопросы;

- заполняют тематику в соответствии с Типовым общероссийским тематическим классификатором обращений граждан, организаций и общественных объединений, утвержденным заместителем руководителя Администрации Президента Российской Федерации, руководителем рабочей группы при Администрации Президента Российской Федерации по координации и оценке работы с обращениями граждан и организаций, составляют и вносят аннотацию обращения (аннотация должна быть четкой, краткой, отражать содержание всех вопросов, поставленных в обращении, обосновывать адресность направления обращения на рассмотрение по компетенции).

58. Обращения, написанные точечно-рельефным шрифтом слепых или на иностранных языках, в течение 7 дней со дня регистрации направляются для перевода в уполномоченные в соответствии с законодательством Российской Федерации в соответствующие организации.

Направление обращения на рассмотрение

59. Сотрудники отдела обращений граждан после регистрации и составления аннотации принимают решение о направлении обращения на рассмотрение исходя из его содержания, независимо от того, на чье имя оно адресовано, с учетом следующих особенностей:

- в случае, если вопрос, поставленный гражданином, не находится в компетенции администрации городского округа, такое обращение в течение 7 дней со дня регистрации направляется на рассмотрение в государственный орган, государственное учреждение или другое муниципальное образование, в компетенцию которых входит решение поставленных в обращении вопросов, в том числе с просьбой проинформировать администрацию о результатах рассмотрения. (Приложения 6 и 7 к настоящему Регламенту). Гражданину направляется уведомление о направлении обращения на рассмотрение по компетенции согласно приложению 5 к настоящему Регламенту по указанному в обращении почтовому адресу или адресу электронной почты.

- обращения, по которым имеются поручения председателей палат Федерального Собрания Российской Федерации, запросы сенаторов и депутатов Государственной Думы Федерального Собрания Российской Федерации, адресованные Губернатору Московской области или членам Правительства Московской области, обращения, по которым имеются поручения Губернатора Московской области и Первого вице-губернатора Московской области, Вице-губернаторов Московской области, первых заместителей и заместителей Председателя Правительства Московской области, заведующего секретариатом Губернатора Московской области, Главного федерального инспектора по Московской области аппарата полномочного представителя Президента Российской Федерации в Центральном федеральном округе, начальника Управления по работе с обращениями граждан Администрации Губернатора Московской области, направляются Главе городского округа или исполняющему его обязанности уполномоченному лицу;

- письма граждан, поступившие из редакций

средств массовой информации, политических партий и общественных организаций (в том числе с просьбой проинформировать о результатах рассмотрения), рассматриваются в соответствии с настоящим Регламентом как письменные обращения;

- гражданам, обратившимся с просьбой о личном приеме, направляются ответы с информацией о порядке записи на прием в администрации городского округа, а обращения списываются «В дело» как исполненные;

- обращение гражданина о предоставлении информации о деятельности администрации городского округа Люберцы направляется для подготовки ответа в органы администрации в соответствии с компетенцией.

60. В случае, если решение поставленных в письменном обращении вопросов относится к компетенции нескольких должностных лиц администрации, копии обращения, в том числе на бумажных носителях, направляются должностным лицам в соответствии с компетенцией.

61. Сопроводительные письма к обращениям, направляемым на рассмотрение в иные государственные органы, организации или муниципальные образования Московской области, в компетенцию которых входит решение поставленных в обращении вопросов, в том числе с отметкой о контроле, на бумажном носителе подписываются заместителем Главы администрации, курирующим данное направление работы. Уведомление гражданину, направившему обращение, подписывает начальник управления делами администрации.

Сопроводительные письма в федеральные и иные органы о возврате ошибочно присланных обращений подписываются заместителем Главы администрации, курирующим работу с обращениями граждан.

62. Передача обращений на рассмотрение в органы администрации осуществляются через МСЭД.

Рассмотрение обращений в органах администрации

63. В администрации городского округа обращения граждан, независимо от формы их поступления, рассматриваются непосредственно в органах администрации (в том числе с выездом на место).

По поручению руководителей администрации организации направляются в государственные органы и организации для предоставления информации, необходимой для подготовки ответа, а также для подготовки проектов ответов.

64. Текст поручения содержит указания, а также сроки исполнения поручения от даты его подписания:

- «срочно» - 3 дня;
- «оперативно» - 10 дней.

65. Исполнение поручений Президента Российской Федерации о рассмотрении обращений граждан осуществляется в течение 15 дней со дня поступления в администрацию городского округа.

66. Подготовку ответа гражданину осуществляет уполномоченное лицо, указанное в поручении первым. Соисполнители не позднее 7 дней до истечения срока исполнения обращения обязаны представить исполнителю, указанному первым, все необходимые материалы для обобщения и подготовки ответа, а также свое мнение о содержании ответа.

67. Уполномоченное лицо, которому поручено рассмотрение обращения:

- обеспечивает объективное, всестороннее и своевременное рассмотрение обращения;
- имеет право пригласить заявителя для личной беседы;
- запрашивает, в том числе в электронной форме, необходимые для рассмотрения обращения документы и материалы в других государственных органах, государственных учреждениях Московской области, осуществляющих отдельные функции государственного управления Московской области, организациях и у иных должностных лиц, за исключением судов, органов дознания и органов предварительного следствия;
- принимает меры, направленные на восстановление или защиту нарушенных прав, свобод и законных интересов гражданина;
- дает ответ по существу поставленных в обращении вопросов. Ответ на обращение, направляется в форме электронного документа по адресу электронной почты, указанному в обращении, или в письменной форме по почтовому адресу, указанному в обращении;
- уведомляет гражданина о направлении его обращения на рассмотрение по компетенции в другой государственный орган, орган местного самоуправления;

68. На основании запроса в связи с рассмотрением обращения документы и материалы, необходимые

для рассмотрения обращения, предоставляются в течение 15 дней, за исключением документов и материалов, в которых содержатся сведения, составляющие государственную или иную охраняемую федеральным законом тайну, и для которых установлен особый порядок предоставления.

69. В случае если обращение, по мнению сотрудника органа администрации (исполнителя), направлено не по компетенции, он в двухдневный срок со дня получения возвращает это обращение в отдел обращений граждан, указывая при этом орган администрации, в которое, по его мнению, следует направить обращение.

70. Обращения, в которых не указаны фамилия и адреса заявителя, но содержатся сведения о подготавливаемом, совершаемом или совершенном противоправном деянии, а также о лице, его подготавливающем, совершающем или совершившем, незамедлительно направляются в правоохранительные органы.

Порядок рассмотрения отдельных обращений

71. В случае, если в письменном обращении не указаны фамилия гражданина, направившего обращение, или почтовый адрес, по которому должен быть направлен ответ, ответ на обращение не дается. Если в указанном обращении содержатся сведения о подготавливаемом, совершаемом или совершенном противоправном деянии, а также о лице, его подготавливающем, совершающем или совершившем, обращение подлежит направлению в государственный орган, и их должностным лицам в соответствии с его компетенцией.

72. Отдел обращений граждан при получении письменного обращения, в котором содержатся нецензурные либо оскорбительные выражения, угрозы жизни, здоровью и имуществу должностного лица, а также членов его семьи, вправе оставить обращение без ответа по существу поставленных в нем вопросов и сообщить гражданину, направившему обращение, о недопустимости злоупотребления правом.

73. В случае, если в письменном обращении гражданина содержится вопрос, на который ему неоднократно давались письменные ответы по существу в связи с ранее направляемыми обращениями, и при этом в обращении не приводятся новые доводы или обстоятельства, должностное лицо, либо уполномоченное им лицо вправе принять решение о безосновательности очередного обращения и прекращении переписки с гражданином по данному вопросу при условии, что указанное обращение и ранее направляемые обращения направлялись в один и тот же орган местного самоуправления или одному и тому же должностному лицу. О данном решении уведомляется гражданин, направивший обращение.

74. В случае, если ответ по существу поставленного в обращении вопроса не может быть дан без разглашения сведений, составляющих государственную или иную охраняемую федеральным законом тайну, гражданину, направившему обращение, сообщается о невозможности дать ответ по существу поставленного в нем вопроса в связи с недопустимостью разглашения указанных сведений.

75. В случае, если причины, по которым ответ по существу поставленных в обращении вопросов не мог быть дан, в последующем были устранены, гражданин вправе вновь направить обращение в соответствующий государственный орган, орган местного самоуправления или соответствующему должностному лицу.

76. В случае поступления обращения с жалобой на нарушение порядка предоставления государственной или муниципальной услуги такое обращение рассматривается в порядке, определенном Федеральным законом от 27.07.2010 № 210-ФЗ «Об организации предоставления государственных и муниципальных услуг».

Жалоба, поступившая на рассмотрение в уполномоченный орган, предоставляющий государственную услугу, многофункциональный центр, привлекаемую организацию, учредителю многофункционального центра, подлежит регистрации не позднее следующего за днем ее поступления рабочего дня. Жалоба рассматривается в течение 15 рабочих дней со дня ее регистрации, если более короткие сроки рассмотрения жалобы не установлены органом, предоставляющим государственную услугу, многофункциональным центром, привлекаемой организацией, учредителем многофункционального центра, уполномоченными на ее рассмотрение.

В случае обжалования отказа органа, предоставляющего государственную услугу, его должностного лица, многофункционального центра, его должностного лица, работника, привлекаемой организации,

ее работника в приеме документов у заявителя либо в исправлении допущенных опечаток и (или) ошибок или в случае обжалования заявителем нарушения установленного срока таких исправлений жалоба рассматривается в течение 5 рабочих дней со дня ее регистрации.

77. Не рассматриваются обращения граждан по существу если от гражданина поступило письменное заявление о прекращении рассмотрения его обращения.

Постановка исполнения обращений граждан на контроль

78. На контроль ставятся обращения, в которых сообщается о конкретных нарушениях законных прав и интересов граждан, а также обращения по вопросам, затрагивающим интересы неопределенного круга лиц, и обращения, имеющим большое общественное значение. Постановка обращений на контроль также производится с целью устранения недостатков в работе администрации, а также получения информации для подготовки аналитических материалов по поступающим в администрацию городского округа обращениям.

79. В обязательном порядке осуществляется контроль за исполнением поручений Президента Российской Федерации, Председателя Правительства Российской Федерации и его заместителей, председателей палат Федерального Собрания Российской Федерации, Губернатора Московской области, первого Вице-губернатора Московской области, Вице-губернатора Московской области – руководителя Администрации Губернатора Московской области, Вице-губернаторов Московской области, Главного федерального инспектора по Московской области аппарата полномочного представителя Президента Российской Федерации в Центральном федеральном округе, Председателя Московской областной Думы о рассмотрении обращений.

80. На контроль ставится исполнение поручений Президента Российской Федерации, Председателя Правительства Российской Федерации, председателей палат Федерального Собрания Российской Федерации о рассмотрении обращений, срок рассмотрения которых составляет не более 15 дней.

81. Решение о постановке обращения на контроль принимает начальник управления делами администрации, а также руководитель отдела обращений граждан.

82. В случае, если в ответе содержится информация, что вопрос, поставленный гражданином, будет решен в течение определенного периода времени, такое обращение по решению руководителя отдела обращений ставится на дополнительный контроль.

83. Координацию и контроль исполнения поручений по обращениям граждан, контроль за соблюдением сроков рассмотрения обращений осуществляет отдел обращений граждан.

84. Сотрудники отдела обращений граждан ежедневно направляют в органы администрации предварительные напоминания о сроках рассмотрения обращений граждан.

Оформление ответов на обращения граждан

85. Ответы на обращения граждан подписывает должностное лицо, которому адресовано обращение, или уполномоченное лицо, в компетенцию которого входит решение поставленных в обращении вопросов.

86. Ответы на обращения, подготовленные по поручению Губернатора Московской области, председателей палат Федерального Собрания Российской Федерации, Губернатора Московской области, первого Вице-губернатора Московской области, Вице-губернатора Московской области – руководителя Администрации Губернатора Московской области, Вице-губернаторов Московской области, Председателя Московской областной Думы, Главного федерального инспектора по Московской области аппарата полномочного представителя Президента Российской Федерации в Центральном федеральном округе, руководителей министерств и ведомств Московской области, парламентским и депутатским запросам о рассмотрении обращений подписываются Главой городского округа или должностным лицом исполняющим его обязанности, а также должностным лицом, которому адресовано поручение или направлен запрос.

87. Ответы, подготовленные по поручениям других вышестоящих государственных органов и организаций, подписывают руководители администрации в пределах своих полномочий.

88. Ответы на обращения граждан, подписывают

руководители администрации, в чьей компетенции находится вопрос.

89. Текст ответа на обращение должен излагаться четко, последовательно, кратко, исчерпывающе давать пояснения на все поставленные в обращении вопросы. При подтверждении фактов, изложенных в обращении, в ответе следует указывать, какие меры приняты.

90. Ответ на обращение, поступившее в форме электронного документа, направляется по адресу электронной почты, указанному в обращении. Ответ на обращение, поступившее в письменной форме, направляется по почтовому адресу, указанному в обращении. Кроме того, на поступившее обращение, содержащее предложение, заявление или жалобу, которое затрагивает интересы неопределенного круга лиц, в частности на обращения, в которых обжалуется судебное решение, вынесенное в интересах неопределенного круга лиц, ответ, в том числе с разъяснениями порядка обжалования решения, может быть размещен на Интернет-портале администрации городского округа, при этом не допускается разглашение сведений, содержащихся в обращении, а также сведения, касающиеся частной жизни гражданина, без его согласия.

91. В случае если в письменном обращении, поступившем в органы местного самоуправления, содержится вопрос, ответ на который размещен на официальном сайте в сети Интернет, гражданину, направившему обращение, в течение 7 дней со дня регистрации обращения сообщается электронный адрес данного официального сайта, на котором размещен ответ на вопрос, поставленный в обращении, при этом обращение, содержащее обжалование судебного решения, не возвращается.

92. В ответе в вышестоящую организацию должно быть указано, что гражданин проинформирован о результатах рассмотрения его обращения. В ответах на коллективные обращения указывается, кому из заявителей дан ответ.

93. Ответы на обращения оформляются на бланках Главы городского округа и администрации городского округа установленной формы в соответствии с Инструкцией по делопроизводству в администрации. В левом нижнем углу бланка обязательно указывается фамилия, имя, отчество исполнителя и номер телефона.

94. В случае, если в ответе на обращение указывается срок окончательного разрешения вопроса, такое обращение ставится на дополнительный контроль до завершения исполнения поручения по обращению.

95. Ответы, не соответствующие требованиям, предусмотренным настоящим Регламентом, возвращаются исполнителю для доработки (на бумажном носителе или в форме электронного документа по МСЭД).

96. Сотрудники отдела обращений граждан осуществляют контроль за правильностью оформления ответа, в том числе в МСЭД:

- ответы в вышестоящие органы на поручения или запросы прикрепляются в МСЭД и направляются на подпись руководителям администрации только в электронном виде (ответ не сканируется). Подписанный экземпляр ответа передается в отдел обращений граждан для отправки;

- ответы гражданам прикрепляются в МСЭД только в сканированном виде с подписью Главы городского округа, руководителей администрации или уполномоченных ими лицами, с указанием даты и регистрационного номера. Подписанный экземпляр ответа передается в отдел обращений граждан для отправки заявителю.

97. После регистрации в МСЭД ответ на бумажном носителе направляется гражданину, по указанному в обращении почтовому адресу, заносится в реестр и передается в отдел служебной корреспонденции для отправки.

Если обращение поступило в форме электронного документа, то исполнитель после регистрации направляет ответ гражданину, на указанный адрес электронной почты, и передает в отдел обращений граждан подтверждение отправки.

98. Отправка ответов без регистрации в отделе обращений граждан не допускается.

99. Итоговое оформление дел для архивного хранения осуществляется в соответствии с номенклатурой дел администрации городского округа.

Предоставление гражданам справочной информации о ходе рассмотрения обращения

100. Работу по предоставлению гражданам справочной информации о ходе рассмотрения обращений осуществляют сотрудники отдела обращений граждан. Справки предоставляются гражданам при обра-

щении по справочным телефонам отдела или при личном обращении в администрацию городского округа.

101. Справочная информация предоставляется по следующим вопросам:

- о получении обращения, его регистрационном номере, направлении его на рассмотрение по компетенции;

- о продлении срока рассмотрения обращения;

- о результатах рассмотрения обращения;

- об организации личного приема граждан в администрации городского округа.

102. Телефонные звонки принимаются ежедневно с 9.00 до 17.30 (кроме выходных и праздничных дней), в предвыходной день с 9.00 до 16.30, в предпраздничный день с 9.00 до 15.00.

103. При ответе на входящий телефонный звонок сотрудник отдела обращений граждан:

- называет наименование органа, в который позвонил гражданин;

- представляется с указанием фамилии, имени и отчества;

- предлагает гражданину представиться;

- выслушивает и уточняет суть вопросов;

- вежливо, корректно и лаконично дает ответы на поставленные вопросы;

- при невозможности в момент обращения ответить на поставленный вопрос, предлагает обратившемуся с вопросом гражданину перезвонить в назначенный день и время, к указанному сроку сотрудник отдела обращений граждан подготавливает ответ на поставленный гражданином вопрос;

- при невозможности в момент обращения ответить на поставленный вопрос сотрудник отдела обращений граждан сообщает гражданину номер телефона органа администрации, по которому он может получить информацию на поставленный вопрос.

Контроль за рассмотрением обращений

104. Текущий контроль за соблюдением порядка и сроков рассмотрения обращений сотрудниками администрации городского округа осуществляется руководителями органов администрации.

105. Отдел обращений граждан еженедельно рассылает в органы администрации предварительные напоминания со сроками исполнения обращений согласно Приложению 8 к настоящему Регламенту.

Ответственность сотрудников администрации городского округа при рассмотрении обращений

106. Сотрудники администрации городского округа несут ответственность за нарушение порядка и сроков рассмотрения обращений в соответствии с законодательством Российской Федерации и законодательством Московской области. Ответственность сотрудников закрепляется в их должностных регламентах и должностных инструкциях.

107. Сведения, содержащиеся в обращениях, а также персональные данные обратившихся граждан используются в служебных целях сотрудниками администрации городского округа. Запрещается разглашение содержащейся в обращении информации о частной жизни обратившихся граждан без их согласия. Не является разглашением сведений, содержащихся в обращении, направление письменного обращения в государственный орган, орган местного самоуправления или должностному лицу, в компетенцию которых входит решение поставленных вопросов.

108. При уходе в отпуск сотрудник администрации городского округа обязан передать все имеющиеся у него на исполнении письменные обращения руководителю органа администрации или другому сотруднику органа по его поручению. При переводе на другую работу или освобождение от замещаемой должности сотрудник органа администрации (исполнитель) обязан сдать все находящиеся у него на рассмотрении обращения сотруднику ответственному за делопроизводство в органе администрации.

Порядок обжалования

109. Гражданин вправе обжаловать действия по рассмотрению его обращения и решение, принятое по результатам его рассмотрения, в соответствии с законодательством Российской Федерации.

Приложение № 1
к Регламенту рассмотрения
обращений граждан в администрации
муниципального образования
городской округ Люберцы
Московской области

Сведения о местонахождении, почтовом адресе администрации городского округа Люберцы, общественной приемной исполнительных органов государственной власти Московской области в городском округе Люберцы, адресе сайта, электронной почты и справочных телефонах.

Администрации городского округа Люберцы, располагается по адресу: Московская область, г.о. Люберцы, город Люберцы, Октябрьский проспект, д. 190.

Почтовый адрес администрации городского округа Люберцы: Октябрьский проспект, д. 190, г. Люберцы, г.о. Люберцы, Московская область, 140000.

Отдел обращений граждан располагается в здании администрации по адресу: Московская область, г.о. Люберцы, г. Люберцы, Октябрьский проспект, д. 190, кабинет 130.

Общественная приемная исполнительных органов государственной власти Московской области в городском округе Люберцы располагается в здании администрации по адресу: Московская область, г.о. Люберцы, г. Люберцы, Октябрьский проспект, д. 190.

Справочный телефон по письменным обращениям граждан: (495)503-40-18, (495)559-34-21.

Справочный телефон по личному приему граждан должностными лицами администрации городского округа Люберцы: (495)559-34-21, (495)559-87-08.

Адрес сайта в сети Интернет: <http://www.люберцы.рф>

Адрес электронной почты: lbrc_obg@mosreg.ru

Прием граждан сотрудниками отдела обращений граждан осуществляется ежедневно с 9.00 до 13.00 и с 14.00 до 17.30, кроме выходных и праздничных дней, по пятницам – с 9.00 до 13.00 и с 14.00 до 16.30, предпраздничные дни 09.00 до 15.00, в здании администрации городского округа Люберцы

Приложение № 2
к Регламенту рассмотрения
обращений граждан в администрации
муниципального образования
городской округ Люберцы
Московской области

Администрация муниципального образования городской округ Люберцы Московской области

Отдел по работе с обращениями граждан Управления делами

РАСПИСКА

Уважаемая(ый) _____
Вы записаны на личный прием к _____

(Ф.И.О. должностного лица, ведущего прием)

Прием состоится « ____ » _____ 20__ года, по адресу: Московская область, г.о. Люберцы, г. Люберцы, Октябрьский проспект, д. 190 (здание администрации городского округа Люберцы) кабинет № _____

К приему прилагается заявление на _____ листах.

« ____ » _____ 20__ г. _____
Дата записи на прием _____ Ф.И.О. записавшего на прием

Телефон: (495)559-34-21, (495)559-87-08 (каб.130, 129)

Приложение № 3
к Регламенту рассмотрения
обращений граждан в администрации
муниципального образования
городской округ Люберцы
Московской области

КАРТОЧКА ЛИЧНОГО ПРИЕМА № _____

Заявитель: _____
Адрес: _____
Содержание: _____
Тематика: _____
Дата приема: _____
Прием проводит: _____
Резолюция: _____

(подпись)

Приложение № 4
к Регламенту рассмотрения
обращений граждан в администрации
муниципального образования
городской округ Люберцы
Московской области

РАСПИСКА О ПРИНЯТИИ ПИСЬМЕННОГО ОБРАЩЕНИЯ ГРАЖДАНИНА

АДМИНИСТРАЦИЯ МУНИЦИПАЛЬНОГО ОБРАЗОВАНИЯ ГОРОДСКОЙ ОКРУГ ЛЮБЕРЦЫ МОСКОВСКОЙ ОБЛАСТИ

Отдел по работе с обращениями граждан Управления делами

РАСПИСКА

ПРИНЯТО « ____ » _____ 20__

ЗАЯВЛЕНИЕ _____
(Ф.И.О. заявителя)

на _____ листах, приложение _____

(Ф.И.О. принявшего заявление)

Телефоны для справок: (495)503-40-18, (495)559-34-21

Приложение № 5
к Регламенту рассмотрения
обращений граждан в администрации
муниципального образования
городской округ Люберцы
Московской области

Уведомление гражданину о направлении его обращения на рассмотрение

Бланк администрации муниципального образования
городской округ Люберцы Московской области

Ф.И.О. гражданина
Адрес

Номер, дата

Уведомление

Ваше обращение направлено на рассмотрение в _____

(наименование государственного органа, органа местного самоуправления и др.)

Должность Ф.И.О.

Ф.И.О. исполнителя
номер телефона

Приложение № 6
к Регламенту рассмотрения
обращений граждан в администрации
муниципального образования
городской округ Люберцы
Московской области

Сопроводительное письмо

Бланк администрации муниципального образования
городской округ Люберцы Московской области

Номер, дата

Наименование государственного
органа, органа местного
самоуправления

Средства бюджета Московской области	3 229 721,72	204 554,62	676 875,15	445 256,06	953 113,97	949 921,92
Средства бюджета городского округа Люберцы	1 375 510,89	707 698,45	130 369,37	65 802,03	225 870,21	245 770,83
Внебюджетные средства	1 427 000,00	609 000,00	818 000,00	0,00	0,00	0,00
Всего, в том числе по годам:	6 032 232,61	1 521 253,07	1 625 244,52	511 058,09	1 178 984,18	1 195 692,75

Приложение № 2
к Постановлению администрации
городского округа Люберцы
от 29.11.2022 № 4860-ПА

Приложение № 5
к муниципальной программе
«Строительство объектов
социальной инфраструктуры»

Паспорт Подпрограммы 3 «Строительство (реконструкция) объектов образования»

Муниципальный заказчик подпрограммы	Управление строительства администрации городского округа Люберцы Московской области							
	Источники финансирования подпрограммы по годам реализации и главным распорядителям бюджетных средств, в том числе по годам:	Главный распорядитель бюджетных средств	Источник финансирования	Расходы (тыс. рублей)				
				Всего	2020 год	2021 год	2022 год	2023 год
	Администрация городского округа Люберцы Московской области	Всего: в том числе:	5 593 232,61	1 521 253,07	1 620 244,52	420 904,43	923 583,98	1 107 246,61
	Средства федерального бюджета	0,00	0,00	0,00	0,00	0,00	0,00	
Средства бюджета Московской области	2 948 923,73	204 554,62	676 875,15	386 926,06	787 869,97	892 697,93		
Средства бюджета городского округа Люберцы	1 217 308,88	707 698,45	125 369,37	33 978,37	135 714,01	214 548,68		
Внебюджетные средства	1 427 000,00	609 000,00	818 000,00	0,00	0,00	0,00		

Характеристика сферы реализации подпрограммы, описание основных проблем, решаемых посредством мероприятий Подпрограммы 3.

Сеть образовательных учреждений городского округа Люберцы включает 87 образовательных организаций из них: дошкольных образовательных учреждений - 41, учреждений основного общего образования - 2, учреждений среднего общего образования - 38, учреждений для обучающихся с ограниченными возможностями - 2, учреждений дополнительного образования - 4. Всего в школах городского округа в 2019-2020 учебном году обучается 34576 человек. Дошкольные образовательные учреждения посещают 18234 человек.

При существующей инфраструктуре с учётом демографического роста контингента школьников остается риск обучения во вторую смену, контингента дошколь-

ников риск переполнения групп в детских садах. Вторая смена в системе общего образования существует в шести школах городского округа Люберцы и составляет 2,5% учащихся.

Реализация Подпрограммы 3 предусматривает реализацию задач и мероприятий, которые обеспечат развитие сферы дошкольного образования городского округа Люберцы Московской области и предоставление всем детям в возрасте от 2 месяцев до 7 лет доступности получения услуг дошкольного образования. Будет продолжено развитие сети организаций дошкольного образования, в том числе создание новых и развитие уже имеющихся объектов дошкольного образования (включая реконструкцию со строительством пристроек).

Мероприятия Подпрограммы 3 реализуются в соответствии с распоряжением Правительства Российской Федерации от 23.10.2015 № 2145-р «О программе «Содействие созданию в субъектах Российской Федерации (исходя из прогнозируемой потребности) новых мест в общеобразовательных организациях» на 2016-2025 годы».

Многие здания школ спроектированы и построены в середине прошлого века и даже существенно раньше и не отвечают современным требованиям, предъявляемым к таким объектам. Необходим плановый вывод зданий школ, имеющих высокий уровень износа, из эксплуатации и перевод обучающихся в новые здания.

В рамках муниципальной программы, запланированы мероприятия по введению новых мест за счет строительства новых школ, реконструкций школьных зданий, увеличения учебных площадей путем пристроек к зданиям, строительства новых зданий школ взамен изношенных.

Таким образом, необходимость реализации Подпрограммы 3 обусловлена высокой социальной значимостью решаемых задач по формированию условий для получения качественного общего образования.

Концептуальные направления реформирования, модернизации, преобразования отдельных сферы социально-экономического развития городского округа Люберцы, реализуемых в рамках подпрограммы.

Концептуальные направления реформирования, модернизации, преобразования сферы образования, реализуемые в рамках подпрограммы, основаны на необходимости развития и совершенствования системы образования в соответствии с потребностями населения городского округа Люберцы, требованиями законодательства Российской Федерации, требованиями федеральных государственных образовательных стандартов, необходимостью выполнения Указов Президента Российской Федерации, устанавливающих требования к сфере образования и с целями национального проекта «Образования».

Предусматривается выполнение работ по организационно-техническому и аналитическому сопровождению подпрограммы, заключение соглашений, необходимых для реализации подпрограммы, включая организацию экспертизы заявок на участие в подпрограмме и результатов работ. Размещение заказа на выполнение работ осуществляется в соответствии с законодательством Российской Федерации о размещении заказов на поставки товаров, выполнение работ и оказание услуг для муниципальных нужд.

Органы местного самоуправления городского округа Люберцы разрабатывают меры, направленные на создание новых мест в общеобразовательных организациях в соответствии с прогнозируемой потребностью и современными условиями обучения, которые включают в себя в том числе следующие мероприятия по модернизации уже существующей инфраструктуры общего образования городского округа Люберцы, строительство новых зданий школ (пристройка к зданиям), проведение реконструкции, возврат в систему общего образования зданий, используемых не по назначению.

Приложение № 3
к Постановлению администрации
городского округа Люберцы
от 29.11.2022 № 4860-ПА

Приложение № 6
к муниципальной программе
«Строительство объектов
социальной инфраструктуры»

Перечень мероприятий Подпрограммы 3 «Строительство (реконструкция) объектов образования»

№ п/п	Мероприятия программы/подпрограммы	Срок исполнения мероприятия	Источники финансирования	Всего (тыс. руб.)	Объемы финансирования по годам (тыс. руб.)					Ответственный за выполнение мероприятия программы/подпрограммы	Результаты выполнения мероприятия программы/подпрограммы
					2020 год	2021 год	2022 год	2023 год	2024 год		
1.	Основное мероприятие 01. Организация строительства (реконструкции) объектов дошкольного образования	01.01. 2020 - 31.12. 2024	Средства федерального бюджета	0,00	0,00	0,00	0,00	0,00	0,00	Управление строительства администрации городского округа Люберцы Московской области	Количество введенных в эксплуатацию объектов дошкольного образования за счет бюджетных средств в 2020-2022 - 0, 2023-1, 2024 г.г. - 2 единицы. Количество выполненных проектов по объектам дошкольного образования за счет бюджетных средств в 2020-2021 - 0, 2022 - 1, 2023-2024 г.г. - 0 единиц.
			Средства бюджета Московской области	2 067 493,96	0,00	0,00	386 926,06	787 869,97	892 697,93		
			Средства бюджета городского округа Люберцы	405 765,00	0,00	21 606,93	33 895,38	135 714,01	214 548,68		
			Внебюджетные средства	0,00	0,00	0,00	0,00	0,00	0,00		
			Итого:	2 473 258,96	0,00	21 606,93	420 821,44	923 583,98	1 107 246,61		
1.1.	Мероприятие 01.01. Проектирование и строительство дошкольных образовательных организаций	01.01. 2020 - 31.12. 2024	Средства федерального бюджета	0,00	0,00	0,00	0,00	0,00	0,00	Управление строительства администрации городского округа Люберцы Московской области	Количество выполненных проектов по объектам дошкольного образования за счет бюджетных средств в 2020 - 2024 г.г. - 0 единиц. Количество введенных в эксплуатацию объектов дошкольного
			Средства бюджета Московской области	1 563 993,96	0,00	0,00	175 598,56	495 697,47	892 697,93		
			Средства бюджета городского округа Люберцы	378 665,00	0,00	21 606,93	22 172,88	120 336,51	214 548,68		

			Внебюджетные средства	0,00	0,00	0,00	0,00	0,00	0,00		образования за счет бюджетных средств в 2020-2023-0, 2024 г.г. -2 единицы
			Итого:	1 942 658,96	0,00	21 606,93	197 771,44	616 033,98	1 107 246,61		
1.2.	Мероприятие 01.03. Проектирование и строительство дошкольных образовательных организаций в целях синхронизации с жилой застройкой	01.01. 2022-31.12. 2024	Средства федерального бюджета	0,00	0,00	0,00	0,00	0,00	0,00	Управление строительства администрации городского округа Люберцы Московской области	Количество введенных в эксплуатацию объектов дошкольного образования в целях синхронизации с жилой застройкой 2020-0, 2021-0, 2022-0, 2023-1, 2024 г.г. -0 единиц.
			Средства бюджета Московской области	503 500,00	0,00	0,00	211 327,50	292 172,50	0,00		
			Средства бюджета городского округа Люберцы	26 500,00	0,00	0,00	11 122,50	15 377,50	0,00		
			Внебюджетные средства	0,00	0,00	0,00	0,00	0,00	0,00		
			Итого:	530 000,00	0,00	0,00	222 450,00	307 550,00	0,00		
1.3.	Мероприятие 01.05. Строительство (реконструкция) объектов дошкольного образования за счет средств бюджетов муниципальных образований Московской области	01.04. 2022 - 31.12. 2022	Средства федерального бюджета	0,00	0,00	0,00	0,00	0,00	0,00	Управление строительства администрации городского округа Люберцы Московской области	Количество выполненных проектов по объектам дошкольного образования за счет бюджетных средств в 2020-2021 -0, 2022 - 1, 2023-2024 г.г. - 0 единиц.
			Средства бюджета Московской области	0,00	0,00	0,00	0,00	0,00	0,00		
			Средства бюджета городского округа Люберцы	600,00	0,00	0,00	600,00	0,00	0,00		
			Внебюджетные средства	0,00	0,00	0,00	0,00	0,00	0,00		
			Итого:	600,00	0,00	0,00	600,00	0,00	0,00		
2.	Основное мероприятие 02. Организация строительства (реконструкции) объектов общего образования	01.01. 2020 - 31.01. 2022	Средства федерального бюджета	0,00	0,00	0,00	0,00	0,00	0,00	Управление строительства администрации городского округа Люберцы Московской области	Количество выполненных проектов на реконструкцию объектов общего образования за счет средств муниципального бюджета 2020 - , 2021-2024 г.г. - 0 Количество введенных в эксплуатацию объектов общего образования за счет бюджетных средств в 2021 г. - 1 единица.
			Средства бюджета Московской области	0,00	0,00	0,00	0,00	0,00	0,00		
			Средства бюджета городского округа Люберцы	24 638,13	0,00	24 555,14	82,99	0,00	0,00		
			Внебюджетные средства	0,00	0,00	0,00	0,00	0,00	0,00		
			Итого:	24 638,13	0,00	24 555,14	82,99	0,00	0,00		
2.1.	Мероприятие 02.06. Капитальные вложения в общеобразовательные организации в целях обеспечения односменного режима обучения за счет средств местного бюджета	01.01. 2021- 31.01. 2022	Средства федерального бюджета	0,00	0,00	0,00	0,00	0,00	0,00	Управление строительства администрации городского округа Люберцы Московской области	Количество введенных в эксплуатацию объектов общего образования за счет бюджетных средств в 2021 г. - 1 единица
			Средства бюджета Московской области	0,00	0,00	0,00	0,00	0,00	0,00		
			Средства бюджета городского округа Люберцы	24 638,13	0,00	24 555,14	82,99	0,00	0,00		
			Внебюджетные средства	0,00	0,00	0,00	0,00	0,00	0,00		
			Итого:	24 638,13	0,00	24 555,14	82,99	0,00	0,00		
3.	Основное мероприятие 05. Организация строительства (реконструкции) объектов дошкольного образования за счет внебюджетных источников	01.01. 2020 - 31.12. 2024	Средства федерального бюджета	0,00	0,00	0,00	0,00	0,00	0,00	Управление строительства администрации городского округа Люберцы Московской области	Количество введенных в эксплуатацию объектов дошкольного образования за счет внебюджетных источников в 2020 году - 1 единица 2021 году -1 единица.
			Средства бюджета Московской области	0,00	0,00	0,00	0,00	0,00	0,00		
			Средства бюджета городского округа Люберцы	0,00	0,00	0,00	0,00	0,00	0,00		
			Внебюджетные средства	298 000,00	105 000,00	193 000,00	0,00	0,00	0,00		
			Итого:	298 000,00	105 000,00	193 000,00	0,00	0,00	0,00		
3.1.	Мероприятие 05.01. Строительство (реконструкция) объектов дошкольного образования за счет внебюджетных источников	01.01. 2020 - 31.12. 2021	Средства федерального бюджета	0,00	0,00	0,00	0,00	0,00	0,00	Управление строительства администрации городского округа Люберцы Московской области	Количество введенных в эксплуатацию объектов дошкольного образования за счет внебюджетных источников в 2020 году - 1 единица 2021 году - 1 единица.
			Средства бюджета Московской области	0,00	0,00	0,00	0,00	0,00	0,00		
			Средства бюджета городского округа Люберцы	0,00	0,00	0,00	0,00	0,00	0,00		
			Внебюджетные средства	298 000,00	105 000,00	193 000,00	0,00	0,00	0,00		
			Итого:	298 000,00	105 000,00	193 000,00	0,00	0,00	0,00		
4.	Основное мероприятие 06. Организация строительства (реконструкции) объектов общего образования за счет внебюджетных источников	01.01. 2020 - 31.12. 2024	Средства федерального бюджета	0,00	0,00	0,00	0,00	0,00	0,00	Управление строительства администрации городского округа Люберцы Московской области	Количество введенных в эксплуатацию объектов общего образования за счет внебюджетных источников в 2020 году - 0 единиц, 2021 году - 3 единицы.
			Средства бюджета Московской области	0,00	0,00	0,00	0,00	0,00	0,00		
			Средства бюджета городского округа Люберцы	0,00	0,00	0,00	0,00	0,00	0,00		
			Внебюджетные средства	1 129 000,00	504 000,00	625 000,00	0,00	0,00	0,00		
			Итого:	1 129 000,00	504 000,00	625 000,00	0,00	0,00	0,00		
4.1.	Мероприятие 06.01. Строительство (реконструкция) объектов общего образования за счет внебюджетных источников	01.01. 2020 - 31.12. 2021	Средства федерального бюджета	0,00	0,00	0,00	0,00	0,00	0,00	Управление строительства администрации городского округа Люберцы Московской области	Количество введенных в эксплуатацию объектов общего образования за счет внебюджетных источников в 2020 году - 0 единиц, 2021 году - 3 единицы
			Средства бюджета Московской области	0,00	0,00	0,00	0,00	0,00	0,00		
			Средства бюджета городского округа Люберцы	0,00	0,00	0,00	0,00	0,00	0,00		
			Внебюджетные средства	1 129 000,00	504 000,00	625 000,00	0,00	0,00	0,00		
			Итого:	1 129 000,00	504 000,00	625 000,00	0,00	0,00	0,00		
5.	Основное мероприятие Е1. Федеральный проект «Современная школа»	01.01. 2020 - 31.12. 2021	Средства федерального бюджета	0,00	0,00	0,00	0,00	0,00	0,00	Управление строительства администрации городского округа Люберцы Московской области	Количество введенных в эксплуатацию объектов общего образования за счет бюджетных средств в 2020 г. - 2 единицы, в 2021 г. - 1 единица, 2022-2024 г.г. - 0 единиц
			Средства бюджета Московской области	881 429,77	204 554,62	676 875,15	0,00	0,00	0,00		
			Средства бюджета городского округа Люберцы	786 905,75	707 698,45	79 207,30	0,00	0,00	0,00		
			Внебюджетные средства	0,00	0,00	0,00	0,00	0,00	0,00		
			Итого:	1 668 335,52	912 253,07	756 082,45	0,00	0,00	0,00		
5.1.	Мероприятие Е 1.03. Капитальные вложения в общеобразовательные организации в целях обеспечения односменного режима обучения	01.01. 2020 - 31.12. 2021	Средства федерального бюджета	0,00	0,00	0,00	0,00	0,00	0,00	Управление строительства администрации городского округа Люберцы Московской области	Количество введенных в эксплуатацию объектов общего образования за счет бюджетных средств в 2020 г. - 2 единицы, в 2021 г. - 1 единица, 2022-2024 г.г. - 0 единиц
			Средства бюджета Московской области	881 429,77	204 554,62	676 875,15	0,00	0,00	0,00		
			Средства бюджета городского округа Люберцы	786 905,75	707 698,45	79 207,30	0,00	0,00	0,00		
			Внебюджетные средства	0,00	0,00	0,00	0,00	0,00	0,00		
			Итого:	1 668 335,52	912 253,07	756 082,45	0,00	0,00	0,00		
Итого по подпрограмме			Итого:	5 593 232,61	1 521 253,07	1 620 244,52	420 904,43	923 583,98	1 107 246,61	X	X
			Средства федерального бюджета	0,00	0,00	0,00	0,00	0,00	0,00		
			Средства бюджета Московской области	2 948 923,73	204 554,62	676 875,15	386 926,06	787 869,97	892 697,93		
			Средства бюджета городского округа Люберцы	1 217 308,88	707 698,45	125 369,37	33 978,37	135 714,01	214 548,68		
			Внебюджетные средства	1 427 000,00	609 000,00	818 000,00	0,00	0,00	0,00		

Приложение №4
к Постановлению администрации
городского округа Люберцы
от 29.11.2022 № 4860-ПА

Приложение № 7
к муниципальной программе
«Строительство объектов
социальной инфраструктуры»

Адресный перечень объектов строительства (реконструкции) муниципальной собственности городского округа Люберцы, финансирование которых предусмотрено мероприятием 01.01. Проектирование и строительство дошкольных образовательных организаций Подпрограммы 3 «Строительство (реконструкция) объектов образования»

№ п/п	Направление инвестирования, наименование объекта, адрес объекта, сведения о регистрации права собственности	Квартал, годы проектирования, строительства/реконструкции объектов	Квартал, год открытия объекта	Мощность/прирост мощности объекта (кв. метр, погонный метр, место, койко-место и т.д.)	Предельная стоимость объекта, (тыс. руб.)	Профинансировано на 01.01.2020 (тыс. руб.)	Источники финансирования, в т.ч. по годам реализации программы (тыс. руб.)	всего	2020 год	2021 год	2022 год	2023 год	2024 год	Остаток сметной стоимости до ввода в эксплуатацию (тыс. руб.)
1	2	3	4	5	6	7	8	9	10	11	12	13	14	15
1.	Разработка проектно-сметной документации для строительства детского сада на 150 мест по адресу: г.о. Люберцы, пос. Вуги, д. 26 Б, разработка проектно-сметной документации на снос/демонтаж объекта капитального строительства, снос аварийного здания бывшего детского сада, вынос инженерных сетей из пятна застройки и технологическое присоединение к сетям инженерного обеспечения	01.01.2021 - 31.12.2022	31.12.2022	150	46 606,93	0,00	Средства бюджета Московской области Средства бюджета городского округа Люберцы Итого:	0,00 21 606,93 21 606,93	0,00 0,00 0,00	0,00 21 606,93 21 606,93	0,00 0,00 0,00	0,00 0,00 0,00	0,00 0,00 0,00	0,00 0,00 0,00
2.	ДОУ на 200 мест по адресу: Московская область, г.о. Люберцы, пос. ВУГИ (ПИР и строительство)	10.01.2022 - 20.12.2024	17.03.2025	200	322 791,23	0,00	Средства бюджета Московской области Средства бюджета городского округа Люберцы Итого:	221 266,58 94 824,15 316 090,73	0,00 0,00 0,00	0,00 0,00 0,00	34 396,06 14 741,17 49 137,23	147 279,30 63 119,70 210 399,00	39 591,22 16 963,28 56 554,50	0,00 0,00 0,00
	Кроме того: строительный контроль					0,00	Средства бюджета Московской области	6 700,50	0,00	0,00	862,77	4 601,00	1 236,73	0,00
3.	Строительство детского сада на 350 мест в г.о. Люберцы, Октябрьский (ПИР и строительство)	01.03.2023 - 20.03.2025	10.06.2025	350	708 805,00	0,00	Средства бюджета Московской области Средства бюджета городского округа Люберцы Итого:	175 000,00 75 000,00 250 000,00	0,00 0,00 0,00	0,00 0,00 0,00	0,00 0,00 0,00	0,00 0,00 0,00	175 000,00 75 000,00 250 000,00	311 875,32 133 660,14 445 535,46
	Кроме того: строительный контроль					0,00	Средства бюджета Московской области	6 469,96	0,00	0,00	0,00	0,00	6 469,96	6799,58
4.	Детский сад на 520 мест по адресу: Московская область, г.о. Люберцы, ЖК "Самолет" (ПИР и строительство)	10.03.2023 - 29.03.2025	10.06.2025	520	838 385,00	0,00	Средства бюджета Московской области Средства бюджета городского округа Люберцы Итого:	334 560,38 143 383,02 477 943,40	0,00 0,00 0,00	0,00 0,00 0,00	0,00 44 322,07 147 740,24	103 418,17 99 060,95 330 203,16	231 142,21 103 716,62 345 722,08	242 005,46 103 716,62 345 722,08
	Кроме того: строительный контроль					0,00	Средства бюджета Московской области	8 346,60	0,00	0,00	0,00	2 259,76	6 086,84	6372,92
5.	ДОУ на 560 мест по адресу: Московская область, г.о. Люберцы, проектируемый проезд 4037 (ПИР и строительство)	31.03.2022 - 06.06.2024	01.09.2024	560	877 017,90	0,00	Средства бюджета Московской области в том числе за счет инфраструктурных бюджетных кредитов Средства бюджета городского округа Люберцы Итого:	833 167,00 360 028,00 43 850,90 877 017,90	0,00 0,00 0,00 0,00	0,00 0,00 0,00 0,00	141 202,50 115 028,00 7 431,71 148 634,21	245 000,00 245 000,00 12 894,74 257 894,74	446 964,50 0,00 23 524,45 470 488,95	0,00 0,00 0,00 0,00
	Всего по мероприятию:					0,00	Средства бюджета Московской области Средства бюджета городского округа Люберцы Всего:	1 563 993,96 378 665,00 1 942 658,96	0,00 0,00 0,00	0,00 21 606,93 21 606,93	175 598,56 22 172,88 197 771,44	495 697,47 120 336,51 616 033,98	892 697,93 214 548,68 1 107 246,61	553 880,78 237 376,76 791 257,54

Количество объектов	Всего, в т.ч. по годам реализации:	2020 год	2021 год	2022 год	2023 год	2024 год
- вводимых	3	0	0	0	0	2
- открываемых	3	0	0	0	0	2

Приложение № 5
к Постановлению администрации
городского округа Люберцы
от 29.11.2022 № 4860-ПА

Приложение № 8
к муниципальной программе
«Строительство объектов
социальной инфраструктуры»

Адресный перечень объектов строительства (реконструкции) муниципальной собственности городского округа Люберцы, финансирование которых предусмотрено мероприятием 01.03. Проектирование и строительство дошкольных образовательных организаций Подпрограммы 3 «Строительство (реконструкция) объектов образования»

№ п/п	Направление инвестирования, наименование объекта, адрес объекта, сведения о регистрации права собственности	Квартал, годы проектирования, строительства/реконструкции объектов	Квартал, год открытия объекта	Мощность/прирост мощности объекта (кв. метр, погонный метр, место, койко-место и т.д.)	Предельная стоимость объекта, (тыс. руб.)	Профинансировано на 01.01.2020 (тыс. руб.)	Источники финансирования, в т.ч. по годам реализации программы (тыс. руб.)	всего	2020 год	2021 год	2022 год	2023 год	2024 год	Остаток сметной стоимости до ввода в эксплуатацию (тыс. руб.)
1	2	3	4	5	6	7	8	9	10	11	12	13	14	15

1.	Основное мероприятие 01. Создание условий для развития рынка доступного жилья, развитие жилищного строительства	01.01.2020-31.12.2024	Средства федерального бюджета	0,00	0,00	0,00	0,00	0,00	0,00	Управление строительства администрации городского округа Люберцы Московской области	1. Объем ввода индивидуального жилищного строительства, построенного населением за счет собственных и (или) кредитных средств: в 2020 году – 29450 кв.м., в 2021 году – 16230 кв.м., в 2022 году – 87590 кв.м.; в 2023 году – 18300 кв.м.; в 2024 году – 21600 кв.м. 2. Количество земельных участков, вовлеченных в индивидуальное жилищное строительство (ед.): в 2020 г. – 47 ед. 3. Площадь земельных участков, вовлеченных в индивидуальное жилищное строительство (га): в 2020 г. – 3,28 га. 4. Количество семей, улучшивших жилищные условия: 2020 году – 48, 2021 году – 50, 2022 году – 53, 2023 году – 56, 2024 году – 58.
			Средства бюджета Московской области	0,00	0,00	0,00	0,00	0,00	0,00		
			Средства бюджета городского округа Люберцы	0,00	0,00	0,00	0,00	0,00	0,00		
			Внебюджетные средства	0,00	0,00	0,00	0,00	0,00	0,00		
			Итого:	0,00	0,00	0,00	0,00	0,00	0,00		
1.1.	Мероприятие 01.01. Организация строительства	01.01.2020-31.12.2024	Средства федерального бюджета	0,00	0,00	0,00	0,00	0,00	0,00	Управление строительства администрации городского округа Люберцы Московской области	1. Объем ввода индивидуального жилищного строительства, построенного населением за счет собственных и (или) кредитных средств: в 2020 году – 29450 кв.м., в 2021 году – 16230 кв.м., в 2022 году – 87590 кв.м.; в 2023 году – 18300 кв.м.; в 2024 году – 21600 кв.м. 2. Количество земельных участков, вовлеченных в индивидуальное жилищное строительство (ед.): в 2020 г. – 47 ед. 3. Площадь земельных участков, вовлеченных в индивидуальное жилищное строительство (га): в 2020 г. – 3,28 га.
			Средства бюджета Московской области	0,00	0,00	0,00	0,00	0,00	0,00		
			Средства бюджета городского округа Люберцы	0,00	0,00	0,00	0,00	0,00	0,00		
			Внебюджетные средства	0,00	0,00	0,00	0,00	0,00	0,00		
			Итого:	0,00	0,00	0,00	0,00	0,00	0,00		
1.2.	Мероприятие 01.02. Расходы на реализацию мероприятий по обеспечению проживающих в городском округе и нуждающихся в жилых помещениях малоимущих граждан жилыми помещениями	01.01.2020-31.12.2024	Средства федерального бюджета	0,00	0,00	0,00	0,00	0,00	0,00	Комитет по управлению имуществом администрации городского округа Люберцы Московской области	Количество семей, улучшивших жилищные условия: 2020 году – 48, 2021 году – 50, 2022 году – 0, 2023 году – 0, 2024 году – 0.
			Средства бюджета Московской области	0,00	0,00	0,00	0,00	0,00	0,00		
			Средства бюджета городского округа Люберцы	0,00	0,00	0,00	0,00	0,00	0,00		
			Внебюджетные средства	0,00	0,00	0,00	0,00	0,00	0,00		
			Итого:	0,00	0,00	0,00	0,00	0,00	0,00		
1.3.	Мероприятие 01.03. Обеспечение проживающих в городском округе и нуждающихся в жилых помещениях малоимущих граждан жилыми помещениями	01.01.2020-31.12.2024	Средства федерального бюджета	0,00	0,00	0,00	0,00	0,00	0,00	Комитет по управлению имуществом администрации городского округа Люберцы Московской области	Количество семей, улучшивших жилищные условия: 2020 году – 48, 2021 году – 50, 2022 году – 0, 2023 году – 0, 2024 году – 0.
			Средства бюджета Московской области	0,00	0,00	0,00	0,00	0,00	0,00		
			Средства бюджета городского округа Люберцы	0,00	0,00	0,00	0,00	0,00	0,00		
			Внебюджетные средства	0,00	0,00	0,00	0,00	0,00	0,00		
			Итого:	0,00	0,00	0,00	0,00	0,00	0,00		

АДМИНИСТРАЦИЯ МУНИЦИПАЛЬНОГО ОБРАЗОВАНИЯ
ГОРОДСКОЙ ОКРУГ ЛЮБЕРЦЫ МОСКОВСКОЙ ОБЛАСТИ

30.11.2022

ПОСТАНОВЛЕНИЕ

№ 4877-ПА

г. Люберцы

О ВНЕСЕНИИ ИЗМЕНЕНИЙ В ПЕРЕЧЕНЬ МУНИЦИПАЛЬНОГО ИМУЩЕСТВА ГОРОДСКОГО ОКРУГА ЛЮБЕРЦЫ МОСКОВСКОЙ ОБЛАСТИ, ПРЕДНАЗНАЧЕННОГО ДЛЯ ПРЕДОСТАВЛЕНИЯ ВО ВЛАДЕНИЕ И (ИЛИ) В ПОЛЬЗОВАНИЕ СУБЪЕКТАМ МАЛОГО И СРЕДНЕГО ПРЕДПРИНИМАТЕЛЬСТВА И ОРГАНИЗАЦИЯМ, ОБРАЗУЮЩИМ ИНФРАСТРУКТУРУ ПОДДЕРЖКИ СУБЪЕКТОВ МАЛОГО И СРЕДНЕГО ПРЕДПРИНИМАТЕЛЬСТВА, УТВЕРЖДЕННЫЙ ПОСТАНОВЛЕНИЕМ АДМИНИСТРАЦИИ МУНИЦИПАЛЬНОГО ОБРАЗОВАНИЯ ГОРОДСКОЙ ОКРУГ ЛЮБЕРЦЫ МОСКОВСКОЙ ОБЛАСТИ ОТ 08.10.2021 № 3432-ПА (В РЕДАКЦИИ ПОСТАНОВЛЕНИЯ АДМИНИСТРАЦИИ ОТ 24.10.2022 № 4262-ПА)

В соответствии со статьей 18 Федерального закона от 24.07.2007 № 209-ФЗ «О развитии мало-

го и среднего предпринимательства в Российской Федерации», Федеральным законом от 06.10.2003 № 131-ФЗ «Об общих принципах организации местного самоуправления в Российской Федерации», Уставом городского округа Люберцы Московской области, Решением Совета депутатов городского округа Люберцы Московской области от 11.09.2019 № 314/38 «Об утверждении Положения о порядке формирования, ведения, ежегодного дополнения и опубликования перечня муниципального имущества городского округа Люберцы Московской области, предназначенного для предоставления во владение и (или) в пользование субъектам малого и среднего предпринимательства и организациям, образующим инфраструктуру поддержки субъектов малого и среднего предпринимательства», Распоряжением Главы муниципального образования городской округ Люберцы Московской области от 07.11.2022 № 10-РГ «О наделении полномочиями Первого заместителя Главы администрации городского округа Люберцы», постановляю:

1. Внести в Перечень муниципального имущества

городского округа Люберцы Московской области, предназначенного для предоставления во владение и (или) в пользование субъектам малого и среднего предпринимательства и организациям, образующим инфраструктуру поддержки субъектов малого и среднего предпринимательства, утвержденный Постановлением администрации городского округа Люберцы Московской области от 08.10.2021 № 3432-ПА (в редакции Постановления администрации от 24.10.2022 № 4262-ПА) (далее – Перечень) следующее изменение:

1.1. Дополнить Перечень пунктом 181, согласно приложению к настоящему Постановлению.

2. Опубликовать настоящее Постановление в средствах массовой информации и разместить на официальном сайте администрации в сети «Интернет».

3. Контроль за исполнением настоящего Постановления возложить на заместителя Главы администрации Сырова А.Н.

Первый заместитель
Главы администрации

И.В. Мотовилов

Приложение
к Постановлению администрации
муниципального образования городской округ Люберцы
Московской области
от 30.11.2022 № 4877-ПА

Перечень муниципального имущества, свободного от прав третьих лиц (за исключением имущественных прав субъектов малого и среднего предпринимательства), предназначенного для передачи во владение и (или) в пользование субъектам малого и среднего предпринимательства и организациям, образующим инфраструктуру поддержки субъектов малого и среднего предпринимательства

№ п/п	Номер в реестре имущества	Адрес (местоположение) объекта	Вид объекта недвижимости; движимое имущество	Сведения о недвижимом имуществе или его части					
				Кадастровый номер		Основная характеристика объекта недвижимости	Наименование объекта учета		
				Номер	Тип (кадастровый условный, устаревший)				
1	2	3	4	5	6	7	8	9	10
181	H116.023606	Московская область, г. Люберцы, ул. Авиаторов, между д. № 5-7	Здание нежилого назначения	50:22:0010213:13265	Кадастровый	Площадь	21	кв.м	Здание нежилого назначения

АДМИНИСТРАЦИЯ МУНИЦИПАЛЬНОГО ОБРАЗОВАНИЯ
ГОРОДСКОЙ ОКРУГ ЛЮБЕРЦЫ МОСКОВСКОЙ ОБЛАСТИ

30.11.2022

ПОСТАНОВЛЕНИЕ

№ 4881-ПА

г. Люберцы

О ВНЕСЕНИИ ИЗМЕНЕНИЙ В МУНИЦИПАЛЬНУЮ ПРОГРАММУ «ФОРМИРОВАНИЕ СОВРЕМЕННОЙ КОМФОРТНОЙ ГОРОДСКОЙ СРЕДЫ»

В соответствии со ст. 179 Бюджетного кодекса Российской Федерации, Федеральным законом от 06.10.2003 № 131-ФЗ «Об общих принципах организации местного самоуправления в Российской Федерации», Уставом городского округа Люберцы Московской области, Постановлением администрации городского округа Люберцы Московской

области от 20.09.2018 № 3715-ПА «Об утверждении Порядка принятия решений о разработке муниципальных программ городского округа Люберцы, их формирования и реализации», Распоряжением администрации городского округа Люберцы от 07.11.2022 № 10-РГ «О наделении полномочиями Первого заместителя Главы администрации городского округа Люберцы», постановляю:

1. Внести в муниципальную программу «Формирование современной комфортной городской среды», утвержденную Постановлением администрации муниципального образования городской округ Люберцы Московской области от 23.10.2019 № 4064-ПА (далее – Программа) следующие изменения:

1.1. Пункт 3.3. Приложения № 5 к Программе изложить в следующей редакции:

3.3	Количество МКД, в которых проведен капитальный ремонт в рамках региональной программы	Обращение	Единица	132	41	87	23	45	45	02
-----	---	-----------	---------	-----	----	----	----	----	----	----

2. Опубликовать настоящее Постановление в средствах массовой информации и разместить на официальном сайте администрации в сети «Интернет».

3. Контроль за исполнением настоящего Постановления возложить на заместителя Главы администрации Погребского Б.В.

Первый Заместитель
Главы администрации

И.В. Мотовилов

АДМИНИСТРАЦИЯ МУНИЦИПАЛЬНОГО ОБРАЗОВАНИЯ
ГОРОДСКОЙ ОКРУГ ЛЮБЕРЦЫ МОСКОВСКОЙ ОБЛАСТИ
ПОСТАНОВЛЕНИЕ
01.12.2022 № 4904-ПА
г. Люберцы

**О ВНЕСЕНИИ ИЗМЕНЕНИЙ В МУНИЦИПАЛЬНУЮ
ПРОГРАММУ «СОЦИАЛЬНАЯ ЗАЩИТА НАСЕЛЕНИЯ»**

В соответствии со ст.179 Бюджетного кодекса Российской Федерации, Федеральным законом от 06.10.2003 № 131-ФЗ «Об общих принципах организации местного самоуправления в Российской Федерации», Федеральным законом от 24.11.1995 № 181-ФЗ «О социальной защите инвалидов в Российской Федерации», Законом Московской области от 22.10.2009 № 121/2009-ОЗ «Об обеспечении беспрепятственного

доступа инвалидов и маломобильных групп населения к объектам социальной, транспортной и инженерной инфраструктур в Московской области», Постановлением Правительства Московской области от 09.10.2018 № 719/36 «О целесообразности сохранения и продолжения государственной программы Московской области «Социальная защита населения Московской области» на 2017-2021 годы до 2024 года и внесении изменений в постановление Правительства Московской области от 25.10.2016 № 783/39 «Об утверждении государственной программы Московской области «Социальная защита населения Московской области» на 2017-2021 годы», Уставом городского округа Люберцы Московской области, Постановлением администрации городского округа Люберцы от 20.09.2018 № 3715-ПА «Об утверждении порядка принятия решений о раз-

работке муниципальных программ городского округа Люберцы, их формирования и реализации», Распоряжением Главы городского округа от 07.11.2022 № 10-РГ «О наделении полномочиями Первого заместителя Главы администрации» постановляю:

1. Внести в муниципальную программу «Социальная защита населения», утвержденную Постановлением администрации городского округа Люберцы от 26.09.2019 № 3610-ПА, утвердив её в новой редакции (прилагается).
2. Опубликовать настоящее Постановление в средствах массовой информации и разместить на официальном сайте администрации в сети «Интернет».
3. Контроль за исполнением настоящего Постановления оставляю за собой.

Первый заместитель
Главы администрации
И.В. Мотовилов

Утверждена
Постановлением администрации
городского округа Люберцы
от 01.12.2022 № ПА-4904

**Муниципальная программа «Социальная защита населения»
Паспорт муниципальной программы «Социальная защита населения»**

Цели муниципальной программы	1. Обеспечение социального развития городского округа Люберцы на основе устойчивого роста уровня и качества жизни населения, нуждающегося в социальной поддержке 2. Развитие «Доступной среды» для инвалидов и маломобильных групп населения 3. Организация отдыха, оздоровления и занятости детей и подростков в период школьных каникул, увеличение охвата детей организованными формами отдыха. 4. Профилактика безнадзорности и правонарушений несовершеннолетних. 5. Сохранение жизни и здоровья работников в течение всего периода трудовой деятельности 6. Создание условий для эффективной деятельности и развития социально ориентированных некоммерческих организаций (далее – СО НКО) в муниципальном образовании городского округа Люберцы
Задачи муниципальной программы	1. Снижения социальной незащищенности граждан путем предоставления мер социальной поддержки отдельным категориям граждан, постоянно проживающим в городском округе Люберцы. 2. Создание условий для увеличения числа граждан старшего возраста, ведущих активный образ жизни 3. Формирование условий для беспрепятственного доступа инвалидов и других маломобильных групп населения к приоритетным объектам и услугам в сфере культуры, образования, физической культуры и спорта в городском округе Люберцы Московской области. 4. Создание условий для духовного, нравственного и физического развития детей во время пребывания в учреждениях отдыха и оздоровления 5. Поддержка семей с детьми, находящимися в трудной жизненной ситуации. 6. Снижение уровня производственного травматизма и профессиональной заболеваемости 7. Предупреждение безнадзорности, беспризорности, правонарушений и антиобщественных действий несовершеннолетних, обеспечение защиты прав и законных интересов несовершеннолетних. 8. Поддержка СО НКО, осуществляющих деятельность на территории городского округа Люберцы.
Координатор муниципальной программы	М.В. Зинкина. Заместитель Главы администрации городского округа Люберцы Московской области
Муниципальный заказчик программы	Управление социальной политики администрации городского округа Люберцы Московской области
Сроки реализации муниципальной программы	2020-2024гг
Перечень подпрограмм	1. Подпрограмма I «Социальная поддержка граждан» 2. Подпрограмма II «Доступная среда» 3. Подпрограмма III «Развитие системы отдыха и оздоровления детей» 4. Подпрограмма V «Обеспечивающая подпрограмма» 5. Подпрограмма VIII «Развитие трудовых ресурсов и охраны труда» 6. Подпрограмма IX «Развитие и поддержка социально ориентированных некоммерческих организаций»
Источники финансирования муниципальной программы, в том числе по годам:	Расходы (тыс. рублей)
	Всего 2020 2021 2022 2023 2024
Средства федерального бюджета	1450,80 1450,80 0,00 0,00 0,00 0,00
Средства бюджета Московской области	522 628,32 158 223,82 170283,00 136 625,50 28 748,00 28 748,00
Средства бюджета городского округа Люберцы	263 824,30 38 390,16 55 205,15 56 074,50 57 077,26 57 077,26
Внебюджетные средства	20 900,00 5 000,00 4 500,0 3 800,0 3 800,0 3 800,0
Всего, в том числе по годам:	808 803,45 203064,78 229 988,15 196 500,00 89 625,26 89 625,26

**Общая характеристика сферы реализации муниципальной программы
«Социальная защита населения»**

Социальная поддержка граждан представляет собой систему правовых, экономических, организационных мер, гарантированных отдельным категориям граждан. Система социальной защиты населения городского округа Люберцы базируется на принципах адресности и добровольности предоставления мер социальной поддержки и социальных услуг, гарантированности исполнения принятых государством обязательств по предоставлению мер социальной поддержки и социального обслуживания.

Разработка программы вызвана необходимостью оказания материальной поддержки и социальной помощи пенсионерам, инвалидам и отдельным категориям граждан городского округа Люберцы Московской области, оказавшихся в сложной жизненной ситуации и сложном материальном положении.

В последние годы усилиями Правительства удалось существенно поднять размер пенсий и заработной платы, однако численность населения с доходами ниже прожиточного минимума остается по-прежнему высокой. Рост потребности населения в социальной помощи связан с низким уровнем доходов населения, повышение стоимости услуг жилищной, коммунальной сферах, переход на страховую медицину.

В городском округе Люберцы в полном объеме предоставляются социальные гарантии, установленные действующим законодательством, для определенных категорий граждан. К таким категориям, в том числе, относятся лица, замещающие муниципальные должности или должности муниципальных службы в органах местного самоуправления и избирательных комиссиях муниципальных образований Московской области. Таким лицам при наличии необходимых условий, определенных действующим законодательством, выплачивается пенсия за выслугу лет. Пенсия за выслугу лет предназначена для граждан, которые внесли немалый вклад в развитие региона Московской области. Пенсия за выслугу лет назначается в дополнение к пенсии по старости или инвалидности при наличии необходимого стажа в органах местного самоуправления, после заявительного обращения гражданина

к Главе городского округа Люберцы. На 01.01.2021 пенсию за выслугу лет в городском округе Люберцы получают 249 человек.

В округе проживает 102701 пенсионер, из них 7523 человека получают пенсию ниже прожиточного минимума. Им производится региональная социальная доплата до прожиточного минимума.

В период государственного реформирования жилищно-коммунального комплекса и повышения размеров платы за жилые помещения и коммунальные услуги, одной из мер социальной поддержки граждан с низким уровнем доходов, которые в силу определенных причин не могут оплачивать жилищно-коммунальные услуги без серьезного ущерба для качества их жизни и здоровья, является предоставление субсидий на оплату жилого помещения и коммунальных услуг.

Финансирование реализации данного мероприятия осуществляется за счет субвенции бюджетам муниципальных районов и городских округов Московской области на обеспечение переданных государственных полномочий в сфере предоставления субсидий на оплату жилищно-коммунальных услуг и организации деятельности управления жилищных субсидий.

Обеспечение исполнения государственных полномочий Московской области по предоставлению гражданам Российской Федерации, имеющим место жительства на территории муниципального образования городского округа Люберцы Московской области, субсидий на оплату жилого помещения и коммунальных услуг осуществляет администрация городского округа Люберцы Московской области.

На 1 декабря 2021 года субсидии на оплату жилого помещения и коммунальных услуг получали 5593 семей, в т.ч.:

- г. Люберцы – 3886 семей;
- д.п. Красково – 487 семей;
- р.п. Малаховка – 382 семьи;
- р.п. Октябрьский – 318 семей;
- р.п. Томилино – 520 семей.

Одним из важнейших направлений Программы является закрепление тенденции стабилизации положения и реализация мер по улучшению положения наиболее уязвимых категорий населения. Именно поэтому данная муниципальная программа включает себя подпрограмму «Доступная среда». Подпрограмма направлена на создание доступной среды для инвалидов и маломобильных групп населения. Обеспечение доступности объектов социальной, транспортной и инженерной инфраструктуры.

Реализация подпрограммы позволит создать для людей с ограниченными возможностями равные с другими гражданами возможности участия в жизни общества.

Так же приоритетным направлением социальной политики городского округа Люберцы является ежегодная организация отдыха, оздоровления и занятости детей. На цели оздоровления и отдыха детей из муниципального бюджета ежегодно выделяется в среднем не менее 22 млн. руб.

В городском округе создана система организации отдыха, оздоровления, занятости детей и молодежи в период школьных каникул. Созданию системы способствовала деятельность муниципального Координационного совета по организации отдыха, оздоровления и занятости детей и молодежи, объединившая усилия учреждений и ведомств, таких как: управление образованием, Люберецкое окружное управление социальной защиты населения Московской области, государственное бюджетное учреждение здравоохранения Московской области «Люберецкая областная больница» и государственное бюджетное учреждение Московской области «Московский областной центр охраны материнства и детства», управление по работе с молодежью, Комиссия по делам несовершеннолетних и защите их прав администрации городского округа Люберцы, комитет по культуре, комитет по физической культуре и спорту, межмуниципальное управление МВД России «Люберецкое», ГКУ МО Люберецкий центр занятости населения, территориальный отдел управления федеральной службы по надзору в сфере защиты прав потребителей и благополучия человека.

В городском округе Люберцы проживает более 27 500 детей в возрасте от 7 до 15 лет, подлежащих оздоровлению, из них ежегодно охвачены организованным отдыхом и оздоровлением не менее 62 процента детей.

Традиционными формами отдыха, оздоровления и занятости детей являются оздоровительные лагеря с дневным пребыванием детей, малозатратные формы и современные организационные технологии, ремонтные и трудовые бригады. Восстановлены организации отдыха, расположенные на территории Российской Федерации.

Система оздоровительных лагерей с дневным пребыванием детей функционирует в течение одной летней смены на базе общеобразовательных организаций. Лагеря дневного пребывания являются наиболее доступной формой организации отдыха, досуга, оздоровления детей для основной массы населения. Во многих из них совместно с муниципальными поликлиниками осуществляются оздоровительные и лечебные мероприятия. Ежегодно эти лагеря принимают более 3300 тысяч детей.

Организуемые военно-патриотические лагеря и детские оздоровительные площадки на базе учреждений дополнительного образования детей позволяют создать условия содержательного отдыха и оздоровления, что положительно сказывается на воспитании и развитии детей.

С каждым годом становится все более популярной организация трудоустройства несовершеннолетних в возрасте от 14 до 18 лет. Создаются временные рабочие места на базе общеобразовательных организаций – трудовые бригады старшеклассников. Управление образованием работает в тесном контакте с ГКУ МО «Люберецкий центр занятости населения» по организации временной занятости подростков. В период с июня по август в общеобразовательных организациях функционируют ученические трудовые бригады, не менее 365 обучающихся временно трудоустраиваются.

В городском округе Люберцы создана и действует система органов и учреждений системы профилактики, в своей деятельности занимающихся вопросами, связанными с семьей и несовершеннолетними. По статистическим данным количество детского населения в возрасте от 0 до 18 лет на территории городского округа Люберцы по итогам 2021 г. составляет 65173 человек. Системообразующим органом, координирующим деятельность всех существующих в округе органов и учреждений системы профилактики, является комиссия по делам несовершеннолетних и защите их прав. Являясь коллегиальным органом, комиссия разрабатывает межведомственные программы реабилитации несовершеннолетних и семей, находящихся в социально опасном положении. Статистический анализ показывает, что дети, попадающие в поле зрения правоохранительных органов, воспитываются в социально неблагополучных и социально незащищенных семьях, с высоким риском бедности, где отмечается социальная дезадаптация и педагогическая некомпетентность родителей. Выявление случаев семейного неблагополучия на ранней стадии, оказание семьям своевременной и адекватной помощи, систематическая индивидуальная работа с семьями с высокой степенью риска – одна из приоритетных задач органов и учреждений системы профилактики, способствующая снижению уровня безнадзорности и правонарушений несовершеннолетних, защите их прав и законных интересов.

В целях обеспечения реализации государственной политики в области охраны труда на территории городского округа Люберцы требуется усиление внимания к решению проблем улучшения условий труда, предупреждения производственного травматизма и профессиональной заболеваемости.

С 2011 по 2017 годы ежегодно на территории городского округа Люберцы на производстве погибали от 1 до 4 человек. Начиная с 2013 года наметилась тенденция к снижению травматизма с тяжелыми последствиями.

Информация о травматизме на производстве с тяжелым и смертельным исходом за 2013 – 2021 годы

Число пострадавших с тяжелыми последствиями при несчастных случаях, связанных с производством (чел.)	ГОДЫ									
	2013 год	2014 год	2015 год	2016 год	2017 год	2018 год	2019 год	2020 год	2021 год	
В СЕГО, из них:	9	9	8	6	6	3	0	0	0	
Смертельный исход	3	1	2	3	1	0	0	0	0	
Тяжелый исход	6	8	6	3	5	3	0	0	0	

Анализ причин и условий возникновения большинства несчастных случаев на производстве в организациях городского округа Люберцы указывает на организационно-технический характер, а также нарушение трудовой и производственной дисциплины, правил, инструкций по охране труда, нахождение пострадавших в состоянии алкогольного опьянения и др.

Равнодушное отношение к требованиям охраны труда присутствует и у некоторых руководителей, которые в основном руководствуются принципом экономической целесообразности, выгоды, а не законности и гуманизма.

Руководители организаций (особенно малого бизнеса), индивидуальные предприниматели (далее – ИП) уделяют недостаточно внимания вопросам охраны труда, обучения работников приемам безопасного производства работ, обеспечения и создания здоровых и безопасных условий труда и др.

Поэтому требуется принятие мер, направленных на улучшение условий и охраны труда в организациях (ИП), на проведение профилактических мероприятий, связанных со снижением профессионального риска, проведением диспансеризации и профилактических осмотров работающих.

Основной целью модернизации системы управления охраной труда, направленной на постоянное улучшение условий труда работников, является переход от компенсационной, затратной модели управления охраной труда, к современной системе управления профессиональными рисками, позволяющей реализовать превентивные подходы к сохранению здоровья работников на производстве и сократить все виды издержек, связанных с неблагоприятными условиями труда.

Реализация мероприятий подпрограммы позволит создать условия для снижения смертности и травматизма населения в трудоспособном возрасте по предотвратимым причинам, обусловленным производственными факторами.

Некоммерческие организации – серьезная экономическая сила, достойный и надежный партнер государства в решении широкого спектра социальных вопросов. Социально ориентированные некоммерческие организации – это организации, которые берут на себя часть функций государства, например, в области развития культуры и сохранения культурных традиций, защиты прав граждан и повышения их правосознания, борьбы с правовым нигилизмом, помощи детям и развития благотворительности.

Некоммерческие организации занимаются оказанием социальных услуг населению, общественно значимой деятельностью, защитой прав человека и т.д., в рамках реализации проектов создают рабочие места, привлекают труд добровольцев, посредством деятельности благотворительных фондов собирают и направляют дополнительные средства на решение социально значимых проблем.

И поддержка (как финансовая, так и политическая) для таких организаций является важным знаком признания необходимости и ценности их работы.

Самыми востребованными формами поддержки, наиболее отвечающими интересам некоммерческих организаций, являются бюджетные субсидии на реализацию социально значимых проектов, имущественная поддержка в виде предоставления недвижимого имущества в аренду на льготных условиях или в безвозмездное пользование, информационная поддержка, субсидирование для покрытия текущих расходов.

Главной составляющей в области развития СО НКО является дальнейшее обеспечение условий, способствующих максимальному раскрытию потенциальных возможностей СО НКО через реализацию ими конкретных проектов, программ, конкурсов.

В силу социального характера реализация муниципальной программы городского округа Люберцы «Социальная защита населения» на 2020 – 2024 годы позволит снизить уровень бедности, будет способствовать сохранению стабильности социального самочувствия граждан городского округа, пенсионеров, инвалидов, семей, воспитывающих детей.

Описание целей муниципальной программы

Основные цели муниципальной программы определены исходя из необходимости создания и совершенствования на муниципальном уровне благоприятных условий для жизни населения городского округа:

- обеспечение социального развития городского округа Люберцы на основе устойчивого роста уровня и качества жизни населения, нуждающегося в социальной поддержке;
 - развитие «Доступной среды» для инвалидов и маломобильных групп населения;
 - организация отдыха, оздоровления и занятости детей и подростков в период школьных каникул, увеличение охвата детей организованными формами отдыха;
 - профилактика безнадзорности и правонарушений несовершеннолетних, обеспечение взаимодействия органов и учреждений, занимающихся проблемами семьи и детства в вопросах профилактики;
 - сохранение жизни и здоровья работников в течение всего периода трудовой деятельности;
 - создание условий для эффективной деятельности и развития социально ориентированных некоммерческих организаций в муниципальном образовании городского округа Люберцы.
- Реализация мероприятий муниципальной программы городского округа Люберцы «Социальная защита населения» на 2020-2024 годы обеспечит:
- выполнение в полном объеме, предусмотренных законодательством и дополнительных социальных гарантий;
 - повышение доступных для инвалидов и других маломобильных групп объектов социальной, инженерной инфраструктуры.
 - оказание преимущественной поддержки детям, находящимся в трудной жизненной ситуации; детям, достигшим индивидуальных успехов в учебе, творчестве, спорте, социальных инициативах;
 - снижение уровня производственного травматизма и профессиональной заболеваемости;
 - увеличение количества зарегистрированных социально ориентированных некоммерческих организаций в городском округе Люберцы;
 - решение приоритетных задач в социальной сфере за счет использования потенциала некоммерческих организаций.

Прогноз развития социальной сферы с учетом реализации муниципальной программы

- Реализация мероприятий, предусмотренных Программой, позволит:
- обеспечить социальную поддержку граждан с низким уровнем доходов;
 - повысить доступность предоставления субсидий на оплату ЖКУ;
 - увеличить число граждан старшего возраста, ведущих активный образ жизни;
 - повысить качество жизни, уровень конкурентоспособности инвалидов на рынке труда, эффективность их реабилитации за счет повышения доступности объектов социальной инфраструктуры: занятости, социальной защиты, образования, культуры и спорта, а также торговли, транспорта, информации и связи;
 - повысить социальную активность, преодолеть самоизоляцию инвалидов и добиться нового, качественно более высокого уровня их интеграции в общество;
 - повысить качество жизни, уровень конкурентоспособности инвалидов на рынке труда, эффективность их реабилитации за счет повышения доступности объектов социальной инфраструктуры: занятости, социальной защиты, образования, культуры и спорта, а также торговли, транспорта, информации и связи;
 - повысить эффективность и результативность расходов бюджетных средств на решение проблем инвалидности и инвалидов посредством внедрения унифицированных подходов и стандартов обеспечения доступной среды, а также использования создаваемой информационно-аналитической базы данных;
 - увеличить численность инвалидов и других маломобильных групп населения, систематически занимающихся физической культурой и спортом, участвующих в культурно-досуговых мероприятиях;
 - повысить доверие инвалидов и иных маломобильных групп населения к государству и муниципальному образованию;
 - увеличить доли детей, охваченных отдыхом, оздоровлением и временной трудовой занятостью;
 - увеличить количество детей, в том числе находящихся в трудной жизненной ситуации, охваченных отдыхом и оздоровлением;
 - оказать адресную помощь детям, находящимся в трудной жизненной ситуации;
 - сохранить и улучшить здоровье детей и подростков;
 - повысить эффективность координации деятельности органов и учреждений системы профилактики безнадзорности и правонарушений несовершеннолетних городского округа Люберцы по предупреждению безнадзорности, беспризорности, правонарушений и антиобщественных действий несовершеннолетних, выявление и устранение причин и условий, этому способствующих, обеспечить защиту прав и законных интересов несовершеннолетних;
 - сделать труд работающего населения округа более безопасным;
 - обеспечить равный доступ социально ориентированных некоммерческих организаций к участию в конкурсном отборе на предоставление субсидий из местного бюджета городского округа Люберцы;
 - обеспечить создание условий для деятельности некоммерческих организаций в системе гражданского общества и сконцентрировать имеющиеся ресурсы и силы на решении социальных задач.

Вместе с тем, несмотря на принимаемые меры на федеральном, региональном и муниципальном уровнях по усилению социальной защищенности, увеличению объемов денежных средств бюджетов на социальную поддержку отдельных категорий граждан, семей, воспитывающих детей, улучшение социального обслуживания, имеют место проблемы, такие как:

- низкий темп развития негосударственного сектора социального обслуживания населения;

- остаются не охваченными ежегодным организованным отдыхом и оздоровлением около 38 процентов детей;

- не обеспечены в полном объеме беспрепятственный доступ инвалидов и других маломобильных групп населения к объектам социальной, транспортной и инженерной инфраструктур в г.о. Люберцы, квотирование рабочих мест, предоставление мер социальной поддержки и социального обслуживания инвалидам и маломобильным группам населения;

- сохраняется проблема занятости инвалидов.

Варианты решения указанных проблем:

- модернизация и развитие сектора социальных услуг;

- обеспечение доступности социальных услуг высокого качества для всех нуждающихся граждан пожилого возраста и инвалидов путем дальнейшего развития сети организаций различных организационно-правовых форм и форм собственности, предоставляющих социальные услуги;

- развитие сектора негосударственных организаций в сфере оказания социальных услуг, в том числе: создание механизма привлечения их на конкурсной основе к выполнению заказа по оказанию муниципальных услуг; создание прозрачной и конкурентной системы муниципальной поддержки некоммерческих организаций, оказывающих социальные услуги населению.

Инерционный прогноз развития сферы социальной защиты населения.

При отсутствии поддержки в сфере социальной защиты населения может возникнуть тенденция снижения качества жизни наиболее чувствительных к изменениям социально-экономической ситуации категорий населения, в том числе инвалидов, и росту социальной напряженности.

При отсутствии программных методов управления и финансирования в социальной сфере:

- не будет снижаться уровень семей, воспитывающих детей, находящихся в трудной жизненной ситуации;

- останется не охваченной ежегодным организованным отдыхом и оздоровлением значительная часть детей, находящихся в трудной жизненной ситуации;

- будет оставаться нерешенной проблема доступности объектов социальной инфраструктуры.

- отсутствие поддержки не позволит развиваться социально ориентированным некоммерческим организациям, что не позволит повысить качество и доступность услуг населению за счет развития здоровой внутриотраслевой конкуренции.

Выполнению поставленных задач и достижению показателей могут помешать риски, которые могут возникнуть, если ухудшится экономическая ситуация в Российской Федерации и Московской области.

Рисками для реализации муниципальной программы являются:

- макроэкономические риски, связанные с возможным снижением темпов роста экономики, высокой инфляцией и дефицитом бюджета;

- финансовые риски реализации программы, связанные с возможными кризисными явлениями в экономике, которые могут привести как к снижению объемов финансирования мероприятий за счет средств федерального бюджета, бюджета Московской области и бюджета г.о. Люберцы, так и к недостатку внебюджетных источников финансирования.

- не соблюдение сроков реализации программы, связанные с недостаточным контролем подпроцессов работниками муниципальных учреждений.

Минимизация рисков возможна на основе эффективного мониторинга реализации мероприятий программы и принятия необходимых оперативных мер.

Перечень подпрограмм муниципальной программы

Структура и перечень подпрограмм соответствует принципам программно – целевого планирования и управления развития социальной сферы, охватывает все основные направления развития социальной защиты населения и направлена на ее повышение эффективности и комплексное развитие.

В состав муниципальной программы «Социальная защита населения» на 2020-2024 г.г. входят следующие подпрограммы:

- «Социальная поддержка граждан». Подпрограмма направлена на снижения социальной незащищенности граждан путем предоставления мер социальной поддержки отдельным категориям граждан, постоянно проживающим в городском округе Люберцы, в том числе направленных на увеличение доходов малообеспеченных граждан.

- «Доступная среда». Подпрограмма направлена на формирование условий для беспрепятственного доступа инвалидов и других маломобильных групп населения к приоритетным объектам и услугам в сфере культуры, образования, физической культуры и спорта в городском округе Люберцы Московской области.

- «Развитие системы отдыха и оздоровления детей». Подпрограмма направлена на организацию отдыха, оздоровления и занятости детей и подростков, увеличение охвата детей организованными формами отдыха, создание условий для духовного, нравственного и физического развития детей во время пребывания в учреждениях отдыха и оздоровления.

- «Обеспечивающая подпрограмма». Подпрограмма направлена на обеспечения деятельности комиссии по делам несовершеннолетних и защите их прав г.о. Люберцы по профилактике безнадзорности и правонарушений несовершеннолетних, обеспечения защиты детей от нарушения их прав и законных интересов.

- «Развитие трудовых ресурсов и охраны труда». Подпрограмма направлена на снижение травматизма на производстве и в организациях бюджетной сферы округа.

- «Развитие и поддержка социально ориентированных некоммерческих организаций». Подпрограмма направлена на поддержку СО НКО, осуществляющих деятельность на территории городского округа Люберцы.

Обобщенная характеристика основных мероприятий муниципальной программы

Достижение целей и задач подпрограммы «Социальная поддержка граждан» планируется обеспечить за счет реализации в 2020-2024 годах комплекса соответствующих мероприятий, предусматривающих обеспечение социального развития городского округа Люберцы на основе устойчивого роста уровня и качества жизни населения, нуждающегося в социальной поддержке, в том числе применения адресного подхода к предоставлению мер социальной поддержки.

Выполнение мероприятий подпрограммы «Доступная среда» обеспечит комплексный подход к решению вопросов, направленных на формирование доступной для инвалидов среды жизнедеятельности. Мероприятия подпрограммы предусматривают формирование условий для беспрепятственного доступа инвалидов и других маломобильных групп населения к приоритетным объектам и услугам в сфере культуры, образования, физической культуры и спорта в городском округе Люберцы, а так же увеличение количества детей-инвалидов, которым созданы условия для получения качественного дошкольного и среднего общего образования.

Реализация подпрограммы «Развитие системы отдыха и оздоровления детей» позволит сохранить инфраструктуру отдыха и оздоровления детей, продолжить и активизировать работу по организации отдыха, оздоровления и занятости детей и подростков городского округа Люберцы. Мероприятия подпрограммы обеспечат поддержку семей с детьми, находящимися в трудной жизненной ситуации, временную трудовую занятость детей и подростков, профилактику асоциального поведения несовершеннолетних.

Выполнение мероприятий подпрограммы «Обеспечивающая подпрограмма» обеспечит комплексный подход органов и учреждений системы профилактики в вопросах предупреждения безнадзорности, беспризорности, правонарушений несовершеннолетних и защите их прав. Мероприятия подпрограммы обеспечат социально-педагогическую реабилитацию несовершеннолетних и семей, находящихся в социально опасном положении.

В подпрограмме «Развитие трудовых ресурсов и охраны труда» предусмотрены мероприятия по продолжению проведения специальной оценки условий труда на рабочих местах для выявления вредных и опасных производственных факторов в организациях бюджетной сферы; по снижению рисков несчастных случаев на производстве; по снижению смертности среди трудоспособного населения от предотвратимых причин; по обеспечению благоприятных условий труда работников.

Мероприятия подпрограммы «Развитие и поддержка социально ориентированных некоммерческих организаций» предусматривают создание условий для эффективной деятельности и развития наиболее активных социально ориентированных некоммерческих организаций в муниципальном образовании городского округ Люберцы.

Реализация мероприятия подпрограммы направлена на:

создание условий для деятельности СО НКО посредством оказания им финансовой, имущественной, информационной, консультационной поддержки;

привлечение СО НКО в сферу оказания услуг населению муниципального образования;

создание постоянно действующей системы взаимодействия органов местного самоуправления муниципального образования, СО НКО и населения г.о. Люберцы.

Мероприятия, предлагаемые к реализации и направленные на решение задач Программы, с указанием финансовых ресурсов и сроков, необходимых для их реализации приведены в приложениях: № 3; № 5; № 7; № 9; № 11; № 13 к Программе.

Порядок взаимодействия ответственного за выполнение мероприятий программы с муниципальным заказчиком программы

Муниципальным заказчиком муниципальной программы является управление социальной политики администрации городского округа Люберцы.

Исполнителями мероприятий программы являются:

- отраслевые (функциональные) органы администрации городского округа Люберцы;

- МУ «Комитет по культуре» администрации городского округа Люберцы;

- МУ «Комитет по физической культуре и спорту» администрации городского округа Люберцы;

- Управление образованием администрации городского округа Люберцы;

- Управление по делам несовершеннолетних и защите их прав администрации городского округа Люберцы;

- Люберецкое окружное управление социальной защиты населения Министерства социального развития Московской области.

Организацию реализации и контроль за выполнением мероприятий, предусмотренных программой осуществляет муниципальный заказчик.

Координатором программы является Заместитель Главы администрации городского округа Люберцы, Зинкина Марина Владимировна.

Состав, форма и сроки предоставления отчетности

Ответственность за реализацию Программы и обеспечение достижения значимых количественных и качественных показателей эффективности реализации Программы несут ответственные за выполнение мероприятий программы.

Квартальные и годовые отчеты о реализации Программы представляются по формам в соответствии с Постановлением администрации городского округа Люберцы Московской области от 20.09.2018 № 3715-ПА «Об утверждении порядка принятия решений о разработке муниципальных программ городского округа Люберцы, их формирования и реализации» (далее – Порядок).

С целью контроля за реализацией муниципальной программы муниципальный заказчик программы формирует и направляет в управление экономики на бумажном носителе:

1) ежеквартально до 15 числа месяца, следующего за отчетным кварталом:

1) оперативный отчет о реализации мероприятий, по форме согласно приложению № 6 к Порядку;

2) аналитическую записку, в которой указываются: степень достижения планируемых результатов реализации муниципальной программы и намеченной цели муниципальной программы; общий объем фактически произведенных расходов, в том числе по источникам финансирования;

2) ежегодно в срок до 1 марта года, следующего за отчетным:

1) годовой отчет о реализации муниципальной программы, по форме согласно приложению № 7 к Порядку;

2) аналитическую записку, в которой указываются: степень достижения планируемых результатов реализации муниципальной программы и намеченной цели муниципальной программы; общий объем фактически произведенных расходов, в том числе по источникам финансирования

Приложение № 1
 к муниципальной программе

Показатели реализации муниципальной программы
«Социальная защита населения»

Таблица 1

№ п/п	Показатели реализации муниципальной программы	Тип показателя	Единица измерения	Базовое значение на начало реализации подпрограммы	Планируемое значение по годам реализации программы					Номер основного мероприятия в перечне мероприятий подпрограммы
					2020	2021	2022	2023	2024	
1	2	3	4	5	6	7	8	9	10	11
Подпрограмма I «Социальная поддержка граждан»										
1.1	Уровень бедности	Указ ПРФ от 04.02.2021 № 68 «Об оценке эффективности деятельности высших должностных лиц (руководителей высших исполнительных органов государственной власти) субъектов Российской Федерации и деятельности органов исполнительной власти субъектов Российской Федерации»	процент	5,2	4,9	4,7	4,4	4,1	3,8	03,18
1.2	Активное долголетие	Отраслевой показатель	процент	0,0	1,5	5,5	10,5	13	15,5	19,20,10
Подпрограмма II «Доступная среда»										
2.1.	Доля доступных для инвалидов и других маломобильных групп населения приоритетных объектов социальной, транспортной, инженерной инфраструктуры в общем количестве муниципальных приоритетных объектов	Отраслевой показатель	процент	66,4	72,8	77,8	79,8	81,8	83,8	02,03
2.2	Доля детей-инвалидов в возрасте от 1,5 года до 7 лет, охваченных дошкольным образованием, в общей численности детей-инвалидов такого возраста	Соглашение	процент	97,00	100,00	100,00	100,00	100,00	100,00	02
2.3	Доля детей-инвалидов в возрасте от 5 до 18 лет, получающих дополнительное образование, в общей численности детей-инвалидов такого возраста	Соглашение	процент	46,00	50,00	50,00	50,00	50,00	50,00	02
2.4	Доля детей-инвалидов, которым созданы условия для получения качественного начального общего, основного общего, среднего общего образования, в общей численности детей-инвалидов школьного возраста	Соглашение	процент	99,00	100,00	100,00	100,00	100,00	100,00	02
2.5	Доля общеобразовательных организаций, в которых создана универсальная безбарьерная среда для инклюзивного образования детей-инвалидов в общем количестве общеобразовательных организаций городского округа Люберцы	Отраслевой показатель	процент	24,10	25,00	26,00	27,00	28,00	29,00	02
2.6	Доля дошкольных образовательных организаций, в которых создана универсальная безбарьерная среда для инклюзивного образования детей-инвалидов в общем количестве дошкольных образовательных организаций городского округа Люберцы	Отраслевой показатель	процент	19,00	20,00	21,00	22,00	23,00	24,00	02
2.7	Доля образовательных организаций, в которых созданы условия для получения детьми-инвалидами качественного образования в общем количестве образовательных организаций в городском округе Люберцы	Отраслевой показатель	процент	21,00	22,00	22,50	23,00	24,00	25,00	02
2.8	Доля выпускников-инвалидов общеобразовательных организаций 9 и 11 классов, охваченных профориентационной работой, в общей численности выпускников-инвалидов общеобразовательных организаций	Отраслевой показатель	процент	95	100	100	100	100	100	02
Подпрограмма III « Развитие системы отдыха и оздоровления детей»										
3.1	Доля детей, охваченных отдыхом и оздоровлением, в общей численности детей в возрасте от 7 до 15 лет, подлежащих оздоровлению	Отраслевой показатель	процент	59,5	26,77	61,5	62,0	62,5	63,0	05
3.2	Доля детей, находящихся в трудной жизненной ситуации, охваченных отдыхом и оздоровлением, в общей численности детей в возрасте от 7 до 15 лет, находящихся в трудной жизненной ситуации, подлежащих оздоровлению	Отраслевой показатель	процент	55,7	27,98	55,9	56,0	56,5	57,0	05
Подпрограмма VIII «Развитие трудовых ресурсов и охраны труда»										
4.1	Число пострадавших в результате несчастных случаев со смертельным исходом, связанных с производством, в расчете на 1000 работающих (организаций, занятых в экономике муниципального образования)	Отраслевой показатель	промилле	0,067	0,063	0,062	0,061	0,060	0,059	01
Подпрограмма IX « Развитие и поддержка социально ориентированных некоммерческих организаций»										
5.1	Количество СО НКО, которым оказана поддержка органами местного самоуправления, всего	Отраслевой показатель	единиц	31	36	37	37	38	38	01,02
5.2	Количество СО НКО в сфере культуры, которым оказана поддержка органами местного самоуправления	Отраслевой показатель	единиц	3	4	4	4	4	4	01,02
5.3	Количество СО НКО в сфере образования, которым оказана поддержка органами местного самоуправления	Отраслевой показатель	единиц	8	9	10	10	10	10	01,02
5.4	Количество СО НКО в сфере физической культуры и спорта, которым оказана поддержка органами местного самоуправления	Отраслевой показатель	единиц	3	4	4	4	4	4	01,02
5.5	Количество СО НКО в сфере охраны здоровья, которым оказана поддержка органами местного самоуправления	Отраслевой показатель	единиц	3	4	4	4	5	5	01,02
5.6	Количество СО НКО в иных сферах деятельности, которым оказана поддержка органами местного самоуправления	Отраслевой показатель	единиц	14	15	15	15	15	15	01,02
5.7	Доля расходов, направляемых на предоставление субсидий СО НКО в общем объеме расходов бюджета городского округа Люберцы на социальную сферу	Отраслевой показатель	процент	0,55	0,73	0,9	0,95	0,95	0,90	01
5.8	Доля расходов, направляемых на предоставление субсидий СО НКО в сфере культуры в общем объеме расходов бюджета городского округа Люберцы в сфере культуры	Отраслевой показатель	процент	0,03	0,06	0,03	0,03	0,03	0,06	01
5.9	Доля расходов, направляемых на предоставление субсидий СО НКО в сфере образования, в общем объеме расходов бюджета городского округа Люберцы в сфере образования	Отраслевой показатель	процент	0,84	0,95	1,3	1,3	1,3	1,2	01
5.10	Доля расходов, направляемых на предоставление субсидий СО НКО в сфере физической культуры и спорта, в общем объеме расходов городского округа Люберцы в сфере физической культуры и спорта	Отраслевой показатель	процент	0,11	0,11	0,11	0,11	0,11	0,12	01
5.11	Доля расходов, направляемых на предоставление субсидий СО НКО в сфере охраны здоровья, в общем объеме расходов бюджета городского округа Люберцы в сфере охраны здоровья	Отраслевой показатель	процент	25	4	4	4	4	5	01
5.12	Количество СО НКО, которым оказана финансовая поддержка органами местного самоуправления	Отраслевой показатель	единиц	7	10	11	11	11	11	01
5.13	Количество СО НКО, которым оказана имущественная поддержка органами местного самоуправления	Отраслевой показатель	единиц	23	23	23	23	23	23	02
5.14	Количество СО НКО в сфере культуры, которым оказана имущественная поддержка органами местного самоуправления	Отраслевой показатель	единиц	2	1	1	1	1	1	02
5.15	Количество СО НКО в сфере образования, которым оказана имущественная поддержка органами местного самоуправления	Отраслевой показатель	единиц	5	4	4	4	4	4	02
5.16	Количество СО НКО в сфере физической культуры и спорта, которым оказана имущественная поддержка органами местного самоуправления	Отраслевой показатель	единиц	1	3	3	3	3	3	02
5.17	Количество СО НКО в сфере охраны здоровья, которым оказана имущественная поддержка органами местного самоуправления	Отраслевой показатель	единиц	3	3	3	3	3	3	02
5.18	Количество СО НКО в иных сферах деятельности, которым оказана имущественная поддержка органами местного самоуправления	Отраслевой показатель	единиц	12	12	12	12	12	12	02
5.19	Общее количество предоставленной органами местного самоуправления площади на льготных условиях или в безвозмездное пользование СО НКО	Отраслевой показатель	кв.м.	6744,8	8633,4	8633,4	10042,2	10042,2	10042,2	02
5.20	Общее количество предоставленной органами местного самоуправления площади на льготных условиях или в безвозмездное пользование СО НКО в сфере культуры	Отраслевой показатель	кв.м.	236,6	79,9	79,9	79,9	79,9	79,9	02

5.21	Общее количество предоставленной органами местного самоуправления площади на льготных условиях или в безвозмездное пользование СО НКО в сфере образования	Отраслевой показатель	кв.м.	4602,5	4586,8	4586,8	5400,0	5400,0	5400,0	02
5.22	Общее количество предоставленной органами местного самоуправления площади на льготных условиях или в безвозмездное пользование СО НКО в сфере физической культуры и спорта	Отраслевой показатель	кв.м.	243,4	2304,4	2304,4	3100,0	3100,0	3100,0	02
5.23	Общее количество предоставленной органами местного самоуправления площади на льготных условиях или в безвозмездное пользование СО НКО в сфере охраны здоровья	Отраслевой показатель	кв.м.	243,8	243,8	243,8	243,8	243,8	243,8	02
5.24	Общее количество предоставленной органами местного самоуправления площади на льготных условиях или в безвозмездное пользование СО НКО в иных сферах деятельности	Отраслевой показатель	кв.м.	1418,5	1418,5	1418,5	1418,5	1418,5	1418,5	02
5.25	Количество СО НКО, которым оказана консультационная поддержка органами местного самоуправления	Отраслевой показатель	единиц	31	36	37	37	37	37	02
5.26	Численность граждан, принявших участие в просветительских мероприятиях по вопросам деятельности СО НКО	Отраслевой показатель	человек	35	35	35	37	37	37	02
5.27	Количество проведенных органами местного самоуправления просветительских мероприятий по вопросам деятельности СО НКО	Отраслевой показатель	единиц	3	2	2	2	2	2	02

Взаимосвязь показателей реализации муниципальной программы «Социальная защита населения» с целями (задачами), на достижение которых направлен показатель

Таблица 2

№ п/п	Цели муниципальной программы	Задачи, направленные на достижение цели	Показатели реализации муниципальной программы
1	2	3	4
1	Подпрограмма I «Социальная поддержка граждан»		
1.1	Обеспечение социального развития городского округа Люберцы на основе устойчивого роста уровня и качества жизни населения, нуждающегося в социальной поддержке	Снижения социальной незащищенности граждан путем предоставления мер социальной поддержки отдельным категориям граждан, постоянно проживающим в городском округе Люберцы	Уровень бедности
1.2	Обеспечение социального развития городского округа Люберцы на основе устойчивого роста уровня и качества жизни населения, нуждающегося в социальной поддержке	Создание условий для увеличения числа граждан старшего возраста, ведущих активный образ жизни	Активное долголетие
2	Подпрограмма II «Доступная среда»		
2.1	Развитие «Доступной среды» для инвалидов и маломобильных групп населения	Формирование условий для беспрепятственного доступа инвалидов и других маломобильных групп населения к приоритетным объектам и услугам в сфере культуры, образования, физической культуры и спорта в городском округе Люберцы Московской области.	Доля доступных для инвалидов и других маломобильных групп населения приоритетных объектов социальной, транспортной, инженерной инфраструктуры в общем количестве муниципальных приоритетных объектов
2.2	Развитие «Доступной среды» для инвалидов и маломобильных групп населения	Формирование условий для беспрепятственного доступа инвалидов и других маломобильных групп населения к приоритетным объектам и услугам в сфере культуры, образования, физической культуры и спорта в городском округе Люберцы Московской области.	Доля детей-инвалидов в возрасте от 1,5 года до 7 лет, охваченных дошкольным образованием, в общей численности детей-инвалидов такого возраста.
2.3	Развитие «Доступной среды» для инвалидов и маломобильных групп населения	Формирование условий для беспрепятственного доступа инвалидов и других маломобильных групп населения к приоритетным объектам и услугам в сфере культуры, образования, физической культуры и спорта в городском округе Люберцы Московской области.	Доля детей – инвалидов в возрасте от 5 до 18 лет, получающих дополнительное образование, в общей численности детей-инвалидов такого возраста
2.4	Развитие «Доступной среды» для инвалидов и маломобильных групп населения	Формирование условий для беспрепятственного доступа инвалидов и других маломобильных групп населения к приоритетным объектам и услугам в сфере культуры, образования, физической культуры и спорта в городском округе Люберцы Московской области.	Доля детей-инвалидов, которым созданы условия для получения качественного начального общего, основного общего, среднего общего образования, в общей численности детей-инвалидов школьного возраста
2.5	Развитие «Доступной среды» для инвалидов и маломобильных групп населения	Формирование условий для беспрепятственного доступа инвалидов и других маломобильных групп населения к приоритетным объектам и услугам в сфере культуры, образования, физической культуры и спорта в городском округе Люберцы Московской области.	Доля общеобразовательных организаций, в которых создана универсальная безбарьерная среда для инклюзивного образования детей-инвалидов в общем количестве общеобразовательных организаций городского округа Люберцы
2.6	Развитие «Доступной среды» для инвалидов и маломобильных групп населения	Формирование условий для беспрепятственного доступа инвалидов и других маломобильных групп населения к приоритетным объектам и услугам в сфере культуры, образования, физической культуры и спорта в городском округе Люберцы Московской области.	Доля дошкольных образовательных организаций, в которых создана универсальная безбарьерная среда для инклюзивного образования детей-инвалидов в общем количестве дошкольных образовательных организаций городского округа Люберцы
2.7	Развитие «Доступной среды» для инвалидов и маломобильных групп населения	Формирование условий для беспрепятственного доступа инвалидов и других маломобильных групп населения к приоритетным объектам и услугам в сфере культуры, образования, физической культуры и спорта в городском округе Люберцы Московской области.	Доля образовательных организаций, в которых созданы условия для получения детьми-инвалидами качественного образования в общем количестве образовательных организаций в городском округе Люберцы
2.8	Развитие «Доступной среды» для инвалидов и маломобильных групп населения	Формирование условий для беспрепятственного доступа инвалидов и других маломобильных групп населения к приоритетным объектам и услугам в сфере культуры, образования, физической культуры и спорта в городском округе Люберцы Московской области.	Доля выпускников-инвалидов общеобразовательных организаций 9 и 11 классов, охваченных профориентационной работой, в общей численности выпускников-инвалидов общеобразовательных организаций
3	Подпрограмма III «Развитие системы отдыха и оздоровления детей»		
3.1	Организация отдыха, оздоровления и занятости детей и подростков в период школьных каникул, увеличение охвата детей организованными формами отдыха.	Создание условий для духовного, нравственного и физического развития детей во время пребывания в учреждениях отдыха и оздоровления	Доля детей, охваченных отдыхом и оздоровлением, в общей численности детей в возрасте от 7 до 15 лет, подлежащих оздоровлению
3.2		Поддержка семей с детьми, находящимися в трудной жизненной ситуации	Доля детей, находящихся в трудной жизненной ситуации, охваченных отдыхом и оздоровлением, в общей численности детей в возрасте от 7 до 15 лет, находящихся в трудной жизненной ситуации, подлежащих оздоровлению
4	Подпрограмма VIII «Развитие трудовых ресурсов и охраны труда»		
4.1	Сохранение жизни и здоровья работников в течение всего периода трудовой деятельности	Снижение уровня производственного травматизма и профессиональной заболеваемости	Число пострадавших в результате несчастных случаев со смертельным исходом, связанных с производством, в расчете на 1000 работающих (организаций, занятых в экономике муниципального образования)
5	Подпрограмма IX «Развитие и поддержка социально ориентированных некоммерческих организаций»		
5.1	Создание условий для эффективной деятельности и развития СО НКО в муниципальном образовании городского округ Люберцы	Поддержка СО НКО, осуществляющих деятельность на территории городского округа Люберцы	Количество СО НКО, которым оказана поддержка органами местного самоуправления, всего
5.2	Создание условий для эффективной деятельности и развития СО НКО в муниципальном образовании городского округ Люберцы	Поддержка СО НКО, осуществляющих деятельность на территории городского округа Люберцы	Количество СО НКО в сфере культуры, которым оказана поддержка органами местного самоуправления
5.3	Создание условий для эффективной деятельности и развития СО НКО в муниципальном образовании городского округ Люберцы	Поддержка СО НКО, осуществляющих деятельность на территории городского округа Люберцы	Количество СО НКО в сфере образования, которым оказана поддержка органами местного самоуправления
5.4	Создание условий для эффективной деятельности и развития СО НКО в муниципальном образовании городского округ Люберцы	Поддержка СО НКО, осуществляющих деятельность на территории городского округа Люберцы	Количество СО НКО в сфере физической культуры и спорта, которым оказана поддержка органами местного самоуправления
5.5	Создание условий для эффективной деятельности и развития СО НКО в муниципальном образовании городского округ Люберцы	Поддержка СО НКО, осуществляющих деятельность на территории городского округа Люберцы	Количество СО НКО в сфере охраны здоровья, которым оказана поддержка органами местного самоуправления
5.6	Создание условий для эффективной деятельности и развития СО НКО в муниципальном образовании городского округ Люберцы	Поддержка СО НКО, осуществляющих деятельность на территории городского округа Люберцы	Количество СО НКО в иных сферах деятельности, которым оказана поддержка органами местного самоуправления
5.7	Создание условий для эффективной деятельности и развития СО НКО в муниципальном образовании городского округ Люберцы	Поддержка СО НКО, осуществляющих деятельность на территории городского округа Люберцы	Доля расходов, направляемых на предоставление субсидий СО НКО в общем объеме расходов бюджета городского округа Люберцы на социальную сферу
5.8	Создание условий для эффективной деятельности и развития СО НКО в муниципальном образовании городского округ Люберцы	Поддержка СО НКО, осуществляющих деятельность на территории городского округа Люберцы	Доля расходов, направляемых на предоставление субсидий СО НКО в сфере культуры в общем объеме расходов бюджета городского округа Люберцы в сфере культуры
5.9	Создание условий для эффективной деятельности и развития СО НКО в муниципальном образовании городского округ Люберцы	Поддержка СО НКО, осуществляющих деятельность на территории городского округа Люберцы	Доля расходов, направляемых на предоставление субсидий СО НКО в сфере образования, в общем объеме расходов бюджета городского округа Люберцы в сфере образования
5.10	Создание условий для эффективной деятельности и развития СО НКО в муниципальном образовании городского округ Люберцы	Поддержка СО НКО, осуществляющих деятельность на территории городского округа Люберцы	Доля расходов, направляемых на предоставление субсидий СО НКО в сфере физической культуры и спорта, в общем объеме расходов городского округа Люберцы в сфере физической культуры и спорта
5.11	Создание условий для эффективной деятельности и развития СО НКО в муниципальном образовании городского округ Люберцы	Поддержка СО НКО, осуществляющих деятельность на территории городского округа Люберцы	Доля расходов, направляемых на предоставление субсидий СО НКО в сфере охраны здоровья, в общем объеме расходов бюджета городского округа Люберцы в сфере охраны здоровья
5.12	Создание условий для эффективной деятельности и развития СО НКО в муниципальном образовании городского округ Люберцы	Поддержка СО НКО, осуществляющих деятельность на территории городского округа Люберцы	Количество СО НКО, которым оказана финансовая поддержка органами местного самоуправления
5.13	Создание условий для эффективной деятельности и развития СО НКО в муниципальном образовании городского округ Люберцы	Поддержка СО НКО, осуществляющих деятельность на территории городского округа Люберцы	Количество СО НКО, которым оказана имущественная поддержка органами местного самоуправления
5.14	Создание условий для эффективной деятельности и развития СО НКО в муниципальном образовании городского округ Люберцы	Поддержка СО НКО, осуществляющих деятельность на территории городского округа Люберцы	Количество СО НКО в сфере культуры, которым оказана имущественная поддержка органами местного самоуправления
5.15	Создание условий для эффективной деятельности и развития СО НКО в муниципальном образовании городского округ Люберцы	Поддержка СО НКО, осуществляющих деятельность на территории городского округа Люберцы	Количество СО НКО в сфере образования, которым оказана имущественная поддержка органами местного самоуправления
5.16	Создание условий для эффективной деятельности и развития СО НКО в муниципальном образовании городского округ Люберцы	Поддержка СО НКО, осуществляющих деятельность на территории городского округа Люберцы	Количество СО НКО в сфере физической культуры и спорта, которым оказана имущественная поддержка органами местного самоуправления

5.17	Создание условий для эффективной деятельности и развития СО НКО в муниципальном образовании городской округ Люберцы	Поддержка СО НКО, осуществляющих деятельность на территории городского округа Люберцы	Количество СО НКО в сфере охраны здоровья, которым оказана имущественная поддержка органами местного самоуправления
5.18	Создание условий для эффективной деятельности и развития СО НКО в муниципальном образовании городской округ Люберцы	Поддержка СО НКО, осуществляющих деятельность на территории городского округа Люберцы	Количество СО НКО в иных сферах деятельности, которым оказана имущественная поддержка органами местного самоуправления
5.19	Создание условий для эффективной деятельности и развития СО НКО в муниципальном образовании городской округ Люберцы	Поддержка СО НКО, осуществляющих деятельность на территории городского округа Люберцы	Общее количество предоставленной органами местного самоуправления площади на льготных условиях или в безвозмездное пользование СО НКО
5.20	Создание условий для эффективной деятельности и развития СО НКО в муниципальном образовании городской округ Люберцы	Поддержка СО НКО, осуществляющих деятельность на территории городского округа Люберцы	Общее количество предоставленной органами местного самоуправления площади на льготных условиях или в безвозмездное пользование СО НКО в сфере культуры
5.21	Создание условий для эффективной деятельности и развития СО НКО в муниципальном образовании городской округ Люберцы	Поддержка СО НКО, осуществляющих деятельность на территории городского округа Люберцы	Общее количество предоставленной органами местного самоуправления площади на льготных условиях или в безвозмездное пользование СО НКО в сфере образования
5.22	Создание условий для эффективной деятельности и развития СО НКО в муниципальном образовании городской округ Люберцы	Поддержка СО НКО, осуществляющих деятельность на территории городского округа Люберцы	Общее количество предоставленной органами местного самоуправления площади на льготных условиях или в безвозмездное пользование СО НКО в сфере физической культуры и спорта
5.23	Создание условий для эффективной деятельности и развития СО НКО в муниципальном образовании городской округ Люберцы	Поддержка СО НКО, осуществляющих деятельность на территории городского округа Люберцы	Общее количество предоставленной органами местного самоуправления площади на льготных условиях или в безвозмездное пользование СО НКО в сфере охраны здоровья
5.24	Создание условий для эффективной деятельности и развития СО НКО в муниципальном образовании городской округ Люберцы	Поддержка СО НКО, осуществляющих деятельность на территории городского округа Люберцы	Общее количество предоставленной органами местного самоуправления площади на льготных условиях или в безвозмездное пользование СО НКО в иных сферах деятельности
5.25	Создание условий для эффективной деятельности и развития СО НКО в муниципальном образовании городской округ Люберцы	Поддержка СО НКО, осуществляющих деятельность на территории городского округа Люберцы	Количество СО НКО, которым оказана консультационная поддержка органами местного самоуправления
5.26	Создание условий для эффективной деятельности и развития СО НКО в муниципальном образовании городской округ Люберцы	Поддержка СО НКО, осуществляющих деятельность на территории городского округа Люберцы	Численность граждан, принявших участие в просветительских мероприятиях по вопросам деятельности СО НКО
5.27	Создание условий для эффективной деятельности и развития СО НКО в муниципальном образовании городской округ Люберцы	Поддержка СО НКО, осуществляющих деятельность на территории городского округа Люберцы	Количество проведенных органами местного самоуправления просветительских мероприятий по вопросам деятельности СО НКО

Методика расчета значений показателей реализации муниципальной программы «Социальная защита населения»

№ п/п	Наименование показателя	Единица измерения	Методика расчета показателя	Источник данных	Период представления отчетности												
1	2	3	4	5	6												
1	Подпрограмма I «Социальная поддержка граждан»																
1.1	Уровень бедности	процент	Показатель «Уровень бедности» характеризует долю граждан муниципального образования Московской области со среднедушевым доходом ниже величины прожиточного минимума на душу населения за квартал, предшествующий отчетному, в общей численности населения и рассчитывается как: $Убед = Чбед / Чобщ * 100 \%$ где: Убед – доля бедного населения муниципального образования Московской области в общей численности населения муниципального образования Московской области, процент; Чбед – численность бедного населения муниципального образования Московской области, человек (далее – численность бедного населения); Чобщ – общая численность населения муниципального образования Московской области на 1 января отчетного года, человек. Численность бедного населения определяется как сумма численности получателей следующих мер социальной поддержки: пособие на ребенка, установленное пунктом 2 статьи 3 Закона Московской области № 1/2006-ОЗ «О мерах социальной поддержки семьи и детей в Московской области»; региональная социальная доплата к пенсии, установленная пунктом 7 статьи 14 Закона Московской области № 36/2006-ОЗ «О социальной поддержке отдельных категорий граждан в Московской области»; государственная социальная помощь, установленная Законом Московской области № 189/2013-ОЗ «О государственной социальной помощи и экстренной социальной помощи в Московской области»; субсидии на оплату жилого помещения и коммунальных услуг, установленные Законом Московской области № 110/2007-ОЗ «О наделении органов местного самоуправления муниципальных районов и городских округов Московской области государственными полномочиями Московской области по организации предоставления гражданам Российской Федерации, имеющим место жительства в Московской области, субсидий на оплату жилого помещения и коммунальных услуг», без дублирования списочной численности получателей мер социальной поддержки. Общая численность населения муниципального образования Московской области определяется на основании данных Территориального органа Федеральной службы государственной статистики по Московской области.	Источник информации: Ежеквартальный мониторинг Министерства социального развития Московской области на основании информации, предоставленной муниципальными образованиями Московской области в подсистему «Ведомственные данные» автоматизированной информационно-аналитической системы мониторинга социально-экономического развития Московской области с использованием типового регионального сегмента ГАС «Управление» по муниципальным образованиям Московской области.	Квартал												
1.2	Активное долголетие	процент	Показатель рассчитывается по формуле: $P = P1 / P2 * 100\%$ где: P1 – фактическая численность граждан (мужчин старше 60 лет и женщин старше 55 лет), посещающая занятия в учреждениях спорта, культуры, социального обслуживания и иных учреждениях, а также участвующих в экскурсионных поездках, за отчетный период; P2 – численность граждан (мужчин старше 60 лет и женщин старше 55 лет), зарегистрированных на территории муниципального образования Московской области.	Источник информации: P1 – информация из мобильного приложения, обеспечивающего электронный учет граждан, посещающих занятия. P2 – данные Территориального органа Федеральной службы государственной статистики (Мосстат)	Квартал												
2	Подпрограмма II «Доступная среда»																
2.1	Доля доступных для инвалидов и других маломобильных групп населения приоритетных объектов социальной, транспортной, инженерной инфраструктуры в общем количестве муниципальных приоритетных объектов	процент	Достижение показателя, является обязательным для всех муниципальных образований Московской области. <table border="1" style="margin-left: 20px;"> <thead> <tr> <th>Единица измерения</th> <th>2020 год</th> <th>2021 год</th> <th>2022 год</th> <th>2023 год</th> <th>2024 год</th> </tr> </thead> <tbody> <tr> <td>процент</td> <td>72,8</td> <td>77,8</td> <td>79,8</td> <td>81,8</td> <td>83,8</td> </tr> </tbody> </table> Показатель рассчитывается по формуле: $Ддо = (Nипо / Nоко) * 100\%$ где: Ддо – доля доступных для инвалидов и других маломобильных групп населения муниципальных приоритетных объектов социальной, транспортной, инженерной инфраструктур в общем количестве муниципальных приоритетных объектов; Nипо – количество доступных для инвалидов и других маломобильных групп населения муниципальных приоритетных объектов социальной, транспортной, инженерной инфраструктур на территории муниципального образования; Nоко – общее количество муниципальных приоритетных объектов на территории муниципального образования.	Единица измерения	2020 год	2021 год	2022 год	2023 год	2024 год	процент	72,8	77,8	79,8	81,8	83,8	Источниками для расчета показателя являются сведения, полученные по результатам проведенной паспортизации муниципальных приоритетных объектов и услуг в приоритетных сферах жизнедеятельности инвалидов и других маломобильных граждан.	Квартал
Единица измерения	2020 год	2021 год	2022 год	2023 год	2024 год												
процент	72,8	77,8	79,8	81,8	83,8												
2.2	Доля детей-инвалидов в возрасте от 1,5 года до 7 лет, охваченных дошкольным образованием, в общей численности детей-инвалидов такого возраста	процент	Показатель рассчитывается по формуле: $Fд = (Ад / Qд) * 100\%$ где: Fд – доля детей-инвалидов в возрасте от 1,5 года до 7 лет, охваченных дошкольным образованием, в общей численности детей-инвалидов такого возраста; Ад – количество детей-инвалидов в возрасте от 1,5 года до 7 лет в дошкольных образовательных организациях; Qд – общая численность детей-инвалидов от 1,5 года до 7 лет, зарегистрированных в Единой информационной системе управления дошкольными образовательными учреждениями.	Источниками для расчета показателя являются: Ад – данные системы электронного мониторинга состояния и развития системы образования Московской области, сведения из федерального государственного статистического наблюдения по форме 85-К «Сведения о деятельности организации, осуществляющей образовательную деятельность по образовательным программам дошкольного образования, присмотр и уход за детьми», утвержденной приказом Федеральной службы государственной статистики от 30.08.2017 № 563 «Об утверждении статистического инструментария для организации федерального статистического наблюдения за деятельностью в сфере образования, науки, инноваций и информационных технологий»; Qд – данные Единой информационной системы управления дошкольными образовательными учреждениями	Квартал												
2.3	Доля детей-инвалидов в возрасте от 5 до 18 лет, получающих дополнительное образование, в общей численности детей-инвалидов такого возраста	процент	Показатель рассчитывается по формуле: $Fдоп = (Адоп / Qдоп) * 100\%$ где: Fдоп – доля детей-инвалидов в возрасте от 5 до 18 лет, получающих дополнительное образование, от общей численности детей-инвалидов данного возраста; Адоп – количество детей-инвалидов в возрасте от 5 до 18 лет, получающих дополнительное образование; Qдоп – общая численность детей-инвалидов от 5 до 18 лет.	Источниками для расчета показателя являются: Адоп – данные системы электронного мониторинга состояния и развития системы образования Московской области, сведения из федерального государственного статистического наблюдения по форме № 1-ДО «Сведения об учреждении дополнительного образования детей», утвержденной приказом Федеральной службы государственной статистики от 14.01.2013 № 12 «Об утверждении статистического инструментария для организации Министерством образования и науки Российской Федерации федерального статистического наблюдения за деятельностью образовательных учреждений»; Qдоп – данные государственного учреждения - отделения Пенсионного фонда Российской Федерации по г. Москве и Московской области	Квартал												

2.4	Доля детей-инвалидов, которым созданы условия для получения качественного начального общего, основного общего, среднего общего образования, в общей численности детей-инвалидов школьного возраста	процент	Показатель рассчитывается по формуле: $Fш = (Аш / Qш) \times 100\%$, где: Fш – доля детей-инвалидов, которым созданы условия для получения качественного начального общего, основного общего, среднего общего образования, от общей численности детей-инвалидов школьного возраста; Аш – количество детей-инвалидов, обучающихся в общеобразовательных организациях; Qш – общая численность детей-инвалидов школьного возраста.	Аш – данные системы электронного мониторинга состояния и развития системы образования Московской области, сведения из федерального статистического наблюдения по форме № ОО-1 «Сведения об организации, осуществляющей образовательную деятельность по образовательным программам начального общего, основного общего, среднего общего образования», утвержденной приказом Росстата от 05.08.2020 № 431 «Об утверждении формы федерального статистического наблюдения с указаниями по ее заполнению для организации Министерством просвещения Российской Федерации федерального статистического наблюдения в сфере общего образования»; Qш – данные государственного учреждения отделения Пенсионного фонда Российской Федерации по г. Москве и Московской области.	Квартал
2.5	Доля общеобразовательных организаций, в которых создана универсальная безбарьерная среда для инклюзивного образования детей-инвалидов в общем количестве общеобразовательных организаций городского округа Люберцы	процент	Показатель рассчитывается по формуле: $Dш = (Nш / Noш) \times 100 \%$, где: Dш – доля общеобразовательных организаций, в которых создана универсальная безбарьерная среда для инклюзивного образования детей-инвалидов, в общем количестве общеобразовательных организаций в г.о. Люберцы; Nш – количество общеобразовательных организаций, в которых создана универсальная безбарьерная среда для инклюзивного образования детей-инвалидов; Noш – общее количество общеобразовательных организаций в г.о. Люберцы.	Источниками для расчета показателя являются: реестр муниципальных объектов, акты выполненных работ, данные управления образованием г.о. Люберцы	Квартал
2.6	Доля дошкольных образовательных организаций, в которых создана универсальная безбарьерная среда для инклюзивного образования детей-инвалидов в общем количестве дошкольных образовательных организаций городского округа Люберцы	процент	Показатель рассчитывается по формуле: $Dд = (Nd / Nод) \times 100 \%$, где: Dд – доля дошкольных образовательных организаций, в которых создана универсальная безбарьерная среда для инклюзивного образования детей-инвалидов, в общем количестве дошкольных образовательных организаций в г.о. Люберцы; Nd – количество дошкольных образовательных организаций, в которых создана универсальная безбарьерная среда для инклюзивного образования детей-инвалидов; Nод – общее количество дошкольных образовательных организаций в г.о. Люберцы.	Источниками для расчета показателя являются: реестр муниципальных объектов, акты выполненных работ, данные управления образованием г.о. Люберцы	Квартал
2.7	Доля образовательных организаций, в которых созданы условия для получения детьми-инвалидами качественного образования, в общем количестве образовательных организаций в городском округе Люберцы	процент	Показатель рассчитывается по формуле: $Doо = (Noо / Noоо) \times 100 \%$, где: Doо – доля образовательных организаций, в которых созданы условия для получения детьми-инвалидами качественного образования, в общем количестве образовательных организаций в г.о. Люберцы; Noо – общее количество дошкольных образовательных организаций, общеобразовательных организаций, организаций дополнительного образования, в которых созданы условия для получения детьми-инвалидами качественного образования; Noоо – общее количество образовательных организаций в г.о. Люберцы	Источниками для расчета показателя являются: реестр муниципальных объектов, акты выполненных работ, данные управления образованием г.о. Люберцы	Квартал
2.8	Доля выпускников - инвалидов общеобразовательных организаций 9 и 11 классов, охваченных профориентационной работой, в общей численности выпускников - инвалидов общеобразовательных организаций	процент	Показатель рассчитывается по формуле: $Fдоп = (Адоп / Qдоп) \times 100 \%$, где: Fдоп – доля выпускников-инвалидов общеобразовательных организаций 9 и 11 классов Адоп – количество выпускников инвалидов общеобразовательных организаций 9 и 11 классов Qдоп – общая численность выпускников-инвалидов 9 и 11 классов	Источниками для расчета показателя являются: данные управления образованием г.о. Люберцы	Квартал
3	Подпрограмма III «Развитие системы отдыха и оздоровления детей»				
3.1	Доля детей, охваченных отдыхом и оздоровлением, в общей численности детей в возрасте от 7 до 15 лет, подлежащих оздоровлению	процент	Показатель рассчитывается по формуле: $Dд = (Чотд / Чобщ) \times 100 \%$, где: Dд – доля детей, охваченных отдыхом и оздоровлением, в общей численности детей в возрасте от 7 до 15 лет, подлежащих оздоровлению; Чотд – численность детей, охваченных отдыхом и оздоровлением в текущем году; Чобщ – общая численность детей в возрасте от 7 до 15 лет, подлежащих оздоровлению по данным Территориального органа Федеральной службы государственной статистики по Московской области по состоянию на 1 января предыдущего года.	Источником значений показателя является отчетность администрации муниципального образования городской округ Люберцы Московской области	Квартал
3.2	Доля детей, находящихся в трудной жизненной ситуации, охваченных отдыхом и оздоровлением, в общей численности детей в возрасте от 7 до 15 лет, находящихся в трудной жизненной ситуации, подлежащих оздоровлению	процент	Показатель рассчитывается по формуле: $Dдтжс = (Чотдтжс / Чобщ) \times 100 \%$, где: Dдтжс – доля детей, находящихся в трудной жизненной ситуации, охваченных отдыхом и оздоровлением, в общей численности детей в возрасте от 7 до 15 лет, находящихся в трудной жизненной ситуации, подлежащих оздоровлению; Чотдтжс – численность детей, находящихся в трудной жизненной ситуации, охваченных отдыхом и оздоровлением; Чобщ – общая численность детей в возрасте от 7 до 15 лет, находящихся в трудной жизненной ситуации, подлежащих оздоровлению, по данным муниципальных образований Московской области и данным закрытых административно-территориальных образований Московской области по состоянию на 1 января предыдущего года.	Источником значений показателя является отчетность администрации муниципального образования городской округ Люберцы Московской области.	Квартал
4	Подпрограмма VIII «Развитие трудовых ресурсов и охраны труда»				
4.1	Число пострадавших в результате несчастных случаев со смертельным исходом, связанных с производством, в расчете на 1000 работающих (организаций, занятых в экономике муниципального образования)	промилле	Количество пострадавших со смертельным исходом в расчете на 1000 работающих (Коэффициент частоты) $Kсм = Kсм / Kсп \times 1000$, где: Kсм – коэффициент частоты случаев смертельного травматизма; Kсм – количество пострадавших со смертельным исходом, связанных с производством; Kсп – число работников, занятых в экономике муниципального образования.	Источником значений показателя является отчетность муниципальных образований Московской области	Квартал
5	Подпрограмма IX «Развитие и поддержка социально ориентированных некоммерческих организаций»				
5.1	Количество СО НКО, которым оказана поддержка органами местного самоуправления, всего	единиц	Показатель рассчитывается по формуле: $Kсонко = Kсонко_{культ} + Kсонко_{об} + Kсонко_{фс} + Kсонко_{зд} + Kсонко_{ин}$, где: Kсонко – количество СО НКО, которым оказана поддержка органами местного самоуправления всего; Kсонко _{культ} – количество СО НКО в сфере культуры, которым оказана поддержка органами местного самоуправления; Kсонко _{об} – количество СО НКО в сфере образования, которым оказана поддержка органами местного самоуправления; Kсонко _{фс} – количество СО НКО в сфере физической культуры и спорта, которым оказана поддержка органами местного самоуправления; Kсонко _{зд} – количество СО НКО в сфере охраны здоровья, которым оказана поддержка органами местного самоуправления; Kсонко _{ин} – количество СО НКО в иных сферах (военно-патриотическое воспитание граждан, увековечение памяти жертв политических репрессий, межнациональное сотрудничество, охрана окружающей среды и защита животных, обеспечение пожарной безопасности, обеспечение охраны общественного порядка, противодействие коррупции, молодежная политика, бесплатная юридическая помощь, религиозная деятельность), которым оказана поддержка органами местного самоуправления.	Источником значений показателя является отчетность администрации муниципального образования городской округ Люберцы Московской области	Квартал
5.2	Количество СО НКО в сфере культуры, которым оказана поддержка органами местного самоуправления	единиц	Показатель рассчитывается по формуле: N $Kсонкокульт = \sum_{i=1}^{n} сонкокульт$, где: i=1 Kсонко _{культ} – количество СО НКО в сфере культуры, которым оказана поддержка органами местного самоуправления; N – число СО НКО на территории муниципального образования в сфере культуры, получивших поддержку от органов местного самоуправления.	Источником значений показателя является отчетность администрации муниципального образования городской округ Люберцы Московской области	Квартал
5.3	Количество СО НКО в сфере образования, которым оказана поддержка органами местного самоуправления	единиц	Показатель рассчитывается по формуле: N $Kсонкооб = \sum_{i=1}^{n} сонкооб$, где: i=1 Kсонко _{об} – количество СО НКО в сфере образования, которым оказана поддержка органами местного самоуправления; N – число СО НКО на территории муниципального образования в сфере образования, получивших поддержку от органов местного самоуправления.	Источником значений показателя является отчетность администрации муниципального образования городской округ Люберцы Московской области	Квартал
5.4	Количество СО НКО в сфере физической культуры и спорта, которым оказана поддержка органами местного самоуправления	единиц	Показатель рассчитывается по формуле: N $Kсонкофс = \sum_{i=1}^{n} сонкофс$, где: i=1 Kсонко _{фс} – количество СО НКО в сфере физической культуры и спорта, которым оказана поддержка органами местного самоуправления; N – число СО НКО на территории муниципального образования в сфере физической культуры и спорта, получивших поддержку от органов местного самоуправления.	Источником значений показателя является отчетность администрации муниципального образования городской округ Люберцы Московской области	Квартал
5.5	Количество СО НКО в сфере охраны здоровья, которым оказана поддержка органами местного самоуправления	единиц	Показатель рассчитывается по формуле: N $Kсонкозд = \sum_{i=1}^{n} сонкозд$, где: i=1 Kсонко _{зд} – количество СО НКО в сфере охраны здоровья, которым оказана поддержка органами местного самоуправления; N – число СО НКО на территории муниципального образования в сфере охраны здоровья, получивших поддержку от органов местного самоуправления.	Источником значений показателя является отчетность администрации муниципального образования городской округ Люберцы Московской области	Квартал

5.26	Численность граждан, принявших участие в просветительских мероприятиях по вопросам деятельности СО НКО	человек	При расчете значения показателя учитывается общая численность граждан, участвовавших в конференциях, совещаниях, круглых столах, семинарах, тренингах, форумах, образовательных программах и других просветительских мероприятиях по вопросам деятельности СО НКО, организованных и проведенных органами местного самоуправления в течение года реализации муниципальной подпрограммы.	Источником значений показателя является отчетность администрации муниципального образования городской округ Люберцы Московской области	Квартал
5.27	Количество проведенных органами местного самоуправления просветительских мероприятий по вопросам деятельности СО НКО	единиц	При расчете значения показателя учитывается общее количество конференций, совещаний, круглых столов, семинаров, тренингов, форумов, образовательных программ и других просветительских мероприятий по вопросам деятельности СО НКО, организованных и проведенных органами местного самоуправления в течение года реализации муниципальной подпрограммы	Источником значений показателя является отчетность администрации муниципального образования городской округ Люберцы Московской области	Квартал

Приложение № 2
к муниципальной программе

**Паспорт подпрограммы I «Социальная поддержка граждан»
муниципальной программы «Социальная защита населения»**

Муниципальный заказчик подпрограммы Источники финансирования подпрограммы по годам реализации и главным распорядителям бюджетных средств, в том числе по годам:	Управление социальной политики администрации городского округа Люберцы Московской области								
	Главный распорядитель бюджетных средств Администрация городского округа Люберцы	Источник финансирования	Расходы (тыс. рублей)						
			Всего	2020	2021	2022	2023	2024	
		Всего:	568 097,52	183 960,48	186 069,26	136 275,26	30 896,26	30 896,26	
		в том числе:							
		Средства федерального бюджета	0,00	0,00	0,00	0,00	0,00	0,00	
		Средства бюджета Московской области	411 912,48	152 310,48	154 223,00	105379,00	0,00	0,00	
	Средства бюджета городского округа Люберцы	135 285,04	26 650,00	27 346,26	27 096,26	27 096,26	27 096,26		
	Внебюджетные средства	20 900,00	5 000,00	4 500,00	3 800,00	3 800,00	3 800,00		

Характеристика проблем, решаемых посредством мероприятий подпрограммы I «Социальная поддержка граждан»

Главным приоритетом социальной политики нашего государства является повышение жизненного уровня населения. Разработка подпрограммы вызвана необходимостью оказания социальной поддержки и социальной помощи пенсионерам, инвалидам и отдельным категориям граждан городского округа Люберцы, оказавшихся в сложной жизненной ситуации и сложном материальном положении.

В последние годы усилиями Правительства удалось существенно поднять размер пенсий и заработной платы, однако численность населения с доходами ниже прожиточного минимума остается по-прежнему высокой. Рост потребности населения в социальной помощи связан с низким уровнем доходов населения, повышение стоимости услуг жилищной, коммунальной сферах, переход на страховую медицину.

Указами Президента РФ №204 от 07.05.2018 и №193 от 25.04.2019 задан курс на снижение в 2 раза уровня бедности в Российской Федерации. В городском округе Люберцы значение данного показателя за 2018 год установлено 5,6%. В 2024 г. необходимо снизить значение «уровня бедности» до 3,8%. Одним из мероприятий по снижению «уровня бедности» является оказание мер социальной поддержки малообеспеченным гражданам.

Малоимущее население округа – это прежде всего получатели таких мер поддержки как: государственная социальная помощь, региональная социальная доплата к пенсии, пособия на ребенка, субсидии на оплату ЖКУ. Мероприятия подпрограммы ориентированы на повышение уровня жизни граждан, получающих субсидии на оплату ЖКУ.

В городском округе Люберцы проживает 102701 пенсионер, из них 7523 человека получают пенсию ниже прожиточного минимума. Им производится региональная социальная доплата до прожиточного минимума.

При оказании материально-социальной помощи используется дифференцированный подход, то есть учитывается размер среднедушевого дохода семьи, одинокого гражданина, нуждаемость, а также создавшиеся жизненные обстоятельства.

Реализация подпрограммы «Социальная поддержка» направлена на повышение уровня жизни людей, проживающих в городском округе Люберцы Московской области, совершенствование системы социального обслуживания населения, создание условий для увеличения числа граждан старшего возраста, ведущих активный образ жизни.

Концептуальные направления преобразований, реализуемых в рамках подпрограммы I «Социальная поддержка граждан»

Концептуальным направлением реформирования в сфере социальной поддержки населения является внедрение принципов адресности и нуждаемости. В рамках подпрограммы, прежде всего, осуществляется реализация органами местного самоуправления отдельных государственных полномочий Московской области по предоставлению гражданам Российской Федерации, имеющим место жительства в городском округе Люберцы Московской области, субсидий на оплату жилого помещения и коммунальных услуг. Социальная роль субсидии заключается в реальной помощи семьям с низкими доходами в преодолении социальных последствий удорожания жилищно-коммунальных услуг.

Реализация предоставления субсидии на оплату ЖКУ на 95% осуществляется через Региональный портал государственных и муниципальных услуг, что существенно получает ее получение. В настоящее время в г.о. Люберцы проводится активная информационная кампания посвященная вопросам предоставления субсидий.

Оказание дополнительных мер социальной поддержки отдельным категориям граждан городского округа является подтверждением решения органами муниципального самоуправления одной из ключевых задач - повышения качества жизни населения.

Создание условий для индивидуального творчества и самовыражения в зрелом возрасте и для людей с ограниченными возможностями здоровья позволяет привлечь население данной категории к активной жизни в городском округе, повышению их социальной независимости и экономической самостоятельности.

Образ жизни, который ведет человек в зрелом возрасте - главный определяющий фактор продолжительности жизни. В связи с этим, особое внимание в городском округе уделяется проведению мероприятий, проводимых в сфере социальной защиты населения, посвященных знаменательным событиям и памятным датам, установленным в Российской Федерации и в Московской области. Такие мероприятия проводятся для граждан пожилого возраста, инвалидов, несовершеннолетних детей, семей, воспитывающих детей, в том числе детей-инвалидов.

Оказание поддержки и содействие в деятельности и развитии общественных ветеранских организаций, инвалидов и других общественных объединений является одной из первоочередных задач в сфере социальной политики администрации округа. Это - содействие в обеспечении помещениями для заседаний и осуществления их уставной деятельности, техническое обеспечение, организация совместных культурно-массовых мероприятий, посвященных памятным датам и знаменательным событиям общественных объединений, организация экскурсий, посещение членами общественных организаций муниципального музея округа, организация занятий в спортзале и бассейне для отдельных категорий граждан на безвозмездной основе.

На территории городского округа успешно реализуется проект Губернатора Московской области «Активное долголетие». Реализация проекта осуществляется для граждан, достигших возраста женщины 55 лет и мужчины 60 лет. Ключевой задачей проекта является вовлечение людей старшего поколения в активную жизнь, направленную на сохранение и развитие их физического, творческого, интеллектуального потенциала.

Проект реализуется на постоянной основе в целях расширения возможностей участия граждан старшего поколения в культурных, образовательных, оздоровительных и иных досуговых мероприятиях, способствующих:

- повышению жизненной активности граждан, развитию внутренних ресурсов граждан, позволяющих расширить возможности их самореализации;
- содействию в формировании позитивного представления граждан об активном образе жизни, реализации дальнейших мер по улучшению качества жизни граждан;
- развитию различных форм социальных коммуникаций, в том числе путем участия граждан в проводимых конкурсах и фестивалях для демонстрации своих достижений, обмена полученными навыками, умениями и достижениями;
- стимулированию организаций различных форм собственности, в том числе социально ориентированных некоммерческих организаций, на реализацию мероприятий по активному образу жизни и проведению для граждан досуговых занятий разного вида и различной тематики.

Приложение № 3
к муниципальной программе

**Перечень мероприятий подпрограммы I «Социальная поддержка граждан»
муниципальной программы «Социальная защита населения»**

№ п/п	Мероприятия программы/ подпрограммы	Срок исполнения мероприятия	Источники финансирования мероприятия	Всего, (тыс. руб.)	Объем финансирования по годам, (тыс. руб.)				Ответственный за выполнение мероприятия программы/ подпрограммы	Результаты выполнения мероприятия программы/ подпрограммы	
					2020	2021	2022	2023			2024
1	2	3	4	5	6	7	8	9	10	11	12
1	Основное мероприятие 03 Предоставление мер социальной поддержки и субсидий по оплате жилого помещения и коммунальных услуг гражданам Российской Федерации, имеющим место жительства в Московской области	01.01.2020-31.12.2024	Средства федерального бюджета	0,00	0,00	0,00	0,00	0,00	0,00	Управление жилищных субсидий администрации городского округа Люберцы Московской области	Доля граждан, получивших субсидии на оплату жилого помещения и коммунальных услуг, от общего числа обратившихся граждан и имеющих право на их получение в соответствии с законодательством Российской Федерации 100%
	Средства бюджета Московской области	410 960,00	151358,00	154223,00	105379,00	0,00	0,00				
	Средства бюджета городского округа Люберцы	0,00	0,00	0,00	0,00	0,00	0,00				
	Внебюджетные средства	0,00	0,00	0,00	0,00	0,00	0,00				
	Итого:		410 960,00	151358,00	154223,00	105379,00	0,00	0,00			

1.1	Мероприятие 03.01 Предоставление гражданам субсидий на оплату жилого помещения и коммунальных услуг	01.01.2020-31.12.2024	Средства федерального бюджета	0,00	0,00	0,00	0,00	0,00	0,00	Управление жилищных субсидий администрации городского округа Люберцы Московской области	Доля граждан, получивших субсидии на оплату жилого помещения и коммунальных услуг, от общего числа обратившихся граждан и имеющих право на их получение в соответствии с законодательством Российской Федерации 100%
			Средства бюджета Московской области	380 626,00	140700,00	144553,00	95 373,00	0,00	0,00		
			Средства бюджета городского округа Люберцы	0,00	0,00	0,00	0,00	0,00	0,00		
			Внебюджетные средства	0,00	0,00	0,00	0,00	0,00	0,00		
			Итого:	380 626,00	140700,00	144553,00	95 373,00	0,00	0,00		
1.2	Мероприятие 03.02 Обеспечение предоставления гражданам субсидий на оплату жилого помещения и коммунальных услуг	01.01.2020-31.12.2024	Средства федерального бюджета	0,00	0,00	0,00	0,00	0,00	0,00	Управление жилищных субсидий администрации городского округа Люберцы Московской области	Предоставление гражданам субсидий на оплату жилого помещения и коммунальных услуг
			Средства бюджета Московской области	30 334,00	10658,00	9670,00	10006,00	0,00	0,00		
			Средства бюджета городского округа Люберцы	0,00	0,00	0,00	0,00	0,00	0,00		
			Внебюджетные средства	0,00	0,00	0,00	0,00	0,00	0,00		
			Итого:	30 334,00	10658,00	9670,00	10006,00	0,00	0,00		
2.	Основное мероприятие 10 Проведение социально значимых мероприятий	01.01.2020-31.12.2024	Средства федерального бюджета	0,00	0,00	0,00	0,00	0,00	0,00	Управление социальной политики администрации городского округа Люберцы Московской области	Оказание социальной поддержки определенным категориям граждан
			Средства бюджета Московской области	0,00	0,00	0,00	0,00	0,00	0,00		
			Средства бюджета городского округа Люберцы	0,00	0,00	0,00	0,00	0,00	0,00		
			Внебюджетные средства	0,00	0,00	0,00	0,00	0,00	0,00		
			Итого:	0,00	0,00	0,00	0,00	0,00	0,00		
2.1	Мероприятие 10.01 Поощрение и поздравление граждан в связи с праздниками, памяtnыми датами	01.01.2020-31.12.2024	Средства федерального бюджета	0,00	0,00	0,00	0,00	0,00	0,00	Управление социальной политики администрации городского округа Люберцы Московской области	Оказание социальной поддержки определенным категориям граждан
			Средства бюджета Московской области	0,00	0,00	0,00	0,00	0,00	0,00		
			Средства бюджета городского округа Люберцы	0,00	0,00	0,00	0,00	0,00	0,00		
			Внебюджетные средства	0,00	0,00	0,00	0,00	0,00	0,00		
			Итого:	0,00	0,00	0,00	0,00	0,00	0,00		
3.	Основное мероприятие 18 Предоставление государственных гарантий муниципальным служащим, поощрение за муниципальную службу	01.01.2020-31.12.2024	Средства федерального бюджета	0,00	0,00	0,00	0,00	0,00	0,00	Управление по бухгалтерскому учету и отчетности администрации городского округа Люберцы Московской области	Своевременное и полное предоставление мер социальной поддержки, установленных законодательством
			Средства бюджета Московской области	0,00	0,00	0,00	0,00	0,00	0,00		
			Средства бюджета городского округа Люберцы	135 285,04	26650,00	27346,26	27096,26	27096,26	27096,26		
			Внебюджетные средства	0,00	0,00	0,00	0,00	0,00	0,00		
			Итого:	135 285,04	26650,00	27346,26	27096,26	27096,26	27096,26		
3.1	Мероприятие 18.03 Организация выплаты пенсии за выслугу лет лицам, замещающим муниципальные должности и должности муниципальной службы, в связи с выходом на пенсию	01.01.2020-31.12.2024	Средства федерального бюджета	0,00	0,00	0,00	0,00	0,00	0,00	Управление по бухгалтерскому учету и отчетности администрации городского округа Люберцы Московской области	Своевременное и полное предоставление мер социальной поддержки, установленных законодательством
			Средства бюджета Московской области	0,00	0,00	0,00	0,00	0,00	0,00		
			Средства бюджета городского округа Люберцы	135 285,04	26650,00	27346,26	27096,26	27096,26	27096,26		
			Внебюджетные средства	0,00	0,00	0,00	0,00	0,00	0,00		
			Итого:	135 285,04	26650,00	27346,26	27096,26	27096,26	27096,26		
4.	Основное мероприятие 19 Дополнительные меры социальной поддержки и социальной помощи гражданам	01.01.2020-31.12.2024	Средства федерального бюджета	0,00	0,00	0,00	0,00	0,00	0,00	Управление по взаимодействию с общественно-политическими организациями и организационным вопросам администрации городского округа Люберцы Московской области	Оказание социальной поддержки определенным категориям граждан
			Средства бюджета Московской области	0,00	0,00	0,00	0,00	0,00	0,00		
			Средства бюджета городского округа Люберцы	0,00	0,00	0,00	0,00	0,00	0,00		
			Внебюджетные средства	20900,00	5000,00	4500,00	3800,00	3800,00	3800,00		
			Итого:	20900,00	5000,00	4500,00	3800,00	3800,00	3800,00		
4.1	Мероприятие 19.06 Социальная поддержка лиц, достигших предпенсионного возраста 60 и 55 лет (соответственно мужчины и женщины), являющихся ветеранами труда, ветеранами военной службы, лицами, награжденными знаком "Почетный донор СССР", "Почетный донор России" или не имеющих льготного статуса	01.01.2020-31.12.2024	Средства федерального бюджета	0,00	0,00	0,00	0,00	0,00	0,00	Управление по взаимодействию с общественно-политическими организациями и организационным вопросам администрации городского округа Люберцы Московской области	Оказание социальной поддержки определенным категориям граждан
			Средства бюджета Московской области	0,00	0,00	0,00	0,00	0,00	0,00		
			Средства бюджета городского округа Люберцы	0,00	0,00	0,00	0,00	0,00	0,00		
			Внебюджетные средства	20900,00	5000,00	4500,00	3800,00	3800,00	3800,00		
			Итого:	20900,00	5000,00	4500,00	3800,00	3800,00	3800,00		
4.1.1	Подмероприятие 19.06.01 Организация досуга граждан старшего возраста (от 60 лет мужчины и от 55 лет женщины) в клубных формированиях, в рамках проекта «Активное долголетие»	01.01.2020-31.12.2024	Средства федерального бюджета	0,00	0,00	0,00	0,00	0,00	0,00	Управление по взаимодействию с общественно-политическими организациями и организационным вопросам администрации городского округа Люберцы Московской области	Оказание социальной поддержки определенным категориям граждан
			Средства бюджета Московской области	0,00	0,00	0,00	0,00	0,00	0,00		
			Средства бюджета городского округа Люберцы	0,00	0,00	0,00	0,00	0,00	0,00		
			Внебюджетные средства	0,00	0,00	0,00	0,00	0,00	0,00		
			Итого:	0,00	0,00	0,00	0,00	0,00	0,00		
4.1.2	Подмероприятие 19.06.02 Организация подписки для инвалидов ВОВ, ветеранов, одиноких престарелых граждан городского округа Люберцы на периодические издания	01.01.2020-31.12.2024	Средства федерального бюджета	0,00	0,00	0,00	0,00	0,00	0,00	Управление по взаимодействию с общественно-политическими организациями и организационным вопросам администрации городского округа Люберцы Московской области	Оказание социальной поддержки определенным категориям граждан
			Средства бюджета Московской области	0,00	0,00	0,00	0,00	0,00	0,00		
			Средства бюджета городского округа Люберцы	0,00	0,00	0,00	0,00	0,00	0,00		
			Внебюджетные средства	20900,00	5000,00	4500,00	3800,00	3800,00	3800,00		
			Итого:	20900,00	5000,00	4500,00	3800,00	3800,00	3800,00		
5.	Основное мероприятие 20 Создание условий для поддержания здорового образа жизни	01.01.2020-31.12.2024	Средства федерального бюджета	0,00	0,00	0,00	0,00	0,00	0,00	Управление по взаимодействию с общественно-политическими организациями и организационным вопросам администрации городского округа Люберцы Московской области	Оказание социальной поддержки определенным категориям граждан
			Средства бюджета Московской области	952,48	952,48	0,00	0,00	0,00	0,00		
			Средства бюджета городского округа Люберцы	0,00	0,00	0,00	0,00	0,00	0,00		
			Внебюджетные средства	0,00	0,00	0,00	0,00	0,00	0,00		
			Итого:	952,48	952,48	0,00	0,00	0,00	0,00		
5.1	Мероприятие 20.04 Возмещение расходов на материально-техническое обеспечение клубов «Активное долголетие»	01.01.2020-31.12.2020	Средства федерального бюджета	0,00	0,00	0,00	0,00	0,00	0,00	Управление по взаимодействию с общественно-политическими организациями и организационным вопросам администрации городского округа Люберцы Московской области	Оказание социальной поддержки определенным категориям граждан
			Средства бюджета Московской области	952,48	952,48	0,00	0,00	0,00	0,00		
			Средства бюджета городского округа Люберцы	0,00	0,00	0,00	0,00	0,00	0,00		
			Внебюджетные средства	0,00	0,00	0,00	0,00	0,00	0,00		
			Итого:	952,48	952,48	0,00	0,00	0,00	0,00		
ИТОГО ПО ПОДПРОГРАММЕ			Итого:	568 097,52	183960,48	186069,26	136275,26	30 896,26	30 896,26	X	X
			Средства федерального бюджета	0,00	0,00	0,00	0,00	0,00	0,00		
			Средства бюджета Московской области	411 912,48	152310,48	154223,00	105 379,00	0,00	0,00		
			Средства бюджета городского округа Люберцы	135 285,04	26650,00	27346,26	27096,26	27096,26	27096,26		
			Внебюджетные средства	20 900,00	5000,00	4500,00	3800,00	3800,00	3800,00		

Приложение № 4
к муниципальной программе

Концептуальные направления преобразований,
реализуемых в рамках подпрограммы II «Доступная среда»

Паспорт подпрограммы II «Доступная среда»
муниципальной программы «Социальная защита населения»

Муниципальный заказчик подпрограммы	Управление социальной политики администрации городского округа Люберцы Московской области							
Источники финансирования подпрограммы, по годам реализации и главным распорядителям бюджетных средств, в том числе по годам:	Главный распорядитель бюджетных средств	Источник финансирования	Расходы (тыс. рублей)					
			Всего	2020	2021	2022	2023	2024
	Администрация городского округа Люберцы	Всего, в том числе:	31095,81	6645,07	6350,00	7100,74	5500,00	5500,00
	Средства федерального бюджета	1450,80	1450,80	0,00	0,00	0,00	0,00	
	Средства бюджета Московской области	7560,84	2562,34	2500,00	2498,50	0,00	0,00	
Средства бюджета городского округа Люберцы	22084,17	2631,93	3850,00	4602,24	5500,00	5500,00		
Внебюджетные средства	0,00	0,00	0,00	0,00	0,00	0,00		

Характеристика проблем, решаемых посредством мероприятий подпрограммы II «Доступная среда»

Инвалиды по-прежнему остаются одной из наиболее социально уязвимых групп населения нашей страны. Обеспечение беспрепятственного доступа к приоритетным объектам и услугам в приоритетных сферах жизнедеятельности (спорт и физическая культура, информация и связь, культура, транспорт, образование) инвалидов и других маломобильных групп населения (людей, испытывающих затруднения при самостоятельном передвижении, получении услуг, необходимой информации) является приоритетной задачей в городском округе Люберцы

Государственная социальная политика в отношении инвалидов направлена на обеспечение им равных с другими гражданами возможностей в реализации гражданских, экономических, политических и других прав и свобод, предусмотренных Конституцией Российской Федерации, и строится в соответствии с общепризнанными принципами и нормами международного права.

Доступная среда может определяться как физическое окружение, транспорт, информация и связь, дооборудованные объекты с целью устранения препятствий и барьеров, возникающих у инвалидов или иных маломобильных групп населения.

Анализ сложившейся ситуации показывает, что для достижения комфорта в использовании объектов социальной, транспортной и инженерной инфраструктур необходимо продолжить работу по их оснащению специальными приспособлениями для различных групп населения с ограничением в жизнедеятельности, а также привлечению их к занятиям физкультурой и спортом, участию в культурно-массовых и социально значимых мероприятиях округа, содействию занятости.

Создание для инвалидов доступной среды жизнедеятельности и условий для реализации является важнейшей частью процесса интеграции инвалидов в обществе и составной частью государственной социальной политики.

В городском округе Люберцы проживает более 22 тысячи инвалидов. Из них детей – инвалидов 739 человек. На территории городского округа активно работают 4 общественные организации инвалидов. В целях социальной адаптации, реабилитации и создания доступной среды для детей и взрослых граждан с ограниченными возможностями организации тесно взаимодействуют с администрацией муниципального образования, Советом депутатов, Общественной палатой городского округа, обозначая проблемы инвалидов в зависимости от их заболевания.

С целью решения жизненно важных проблем инвалидов и координации деятельности в сфере обеспечения их прав работает «Координационный совет по делам инвалидов» при администрации городского округа, в состав которого входят представители исполнительных органов государственной власти, муниципальной власти, общественных организаций инвалидов и учреждений в сфере социальной защиты и реабилитации инвалидов.

Основной целью подпрограммы является обеспечение беспрепятственного доступа инвалидов и других маломобильных групп населения к приоритетным объектам и услугам в приоритетных сферах жизнедеятельности (социальная защита, спорт и физическая культура, информация и связь, культура, образование, здравоохранение, ЖКХ и транспорт) и качества предоставляемых услуг.

Реализация мероприятий подпрограммы на период до 2024 года позволит:

- обеспечить доступность объектов социальной, транспортной и инженерной инфраструктуры и качество предоставляемых услуг для инвалидов и маломобильных групп населения;

- обеспечить занятость инвалидов;

- позволит обеспечить инвалидам и маломобильным группам населения возможность полноценного посещения мероприятий, концертов, спектаклей, экспозиций, выставок, а также усвоения информации, предоставляемой молодежными центрами, учреждениями культуры, создать специальные условия для социализации людей с ограниченными возможностями здоровья, обеспечить их право на получение бесплатных услуг в разных сферах, повысить социальную активность инвалидов и их самореализацию при помощи участия в работе молодежных общественных организаций, спортивных секций и др., увеличить количество лиц с ограниченными возможностями, принимающих участие в общественной жизни;

- повысить доступность для детей-инвалидов, инвалидов и маломобильных групп населения образовательных и спортивных учреждений, возможность беспрепятственного входа и выхода в учреждения, повысить доступность и качество образовательных услуг;

- увеличить долю детей-инвалидов, которые смогут получать образование в учреждениях дополнительного образования.

Несмотря на положительные тенденции и изменения показателей инвалидизации населения, социально-психологическая адаптация инвалидов к условиям жизни в обществе является одной из важнейших проблем. Сложившаяся практика по созданию доступной среды для людей с ограниченными возможностями указывает на необходимость комплексного подхода к решению проблем их жизнедеятельности.

Приложение 5
к муниципальной программе

Перечень мероприятий подпрограммы II «Доступная среда» муниципальной программы «Социальная защита населения»

№ п/п	Мероприятия программы/ подпрограммы	Срок исполнения мероприятия	Источники финансирования	Всего (тыс. руб.)	Объем финансирования по годам, (тыс. руб.)					Ответственный за выполнение мероприятия программы/ подпрограммы	Результаты выполнения мероприятия программы/ подпрограммы
					2020	2021	2022	2023	2024		
1	Основное мероприятие 02 Создание безбарьерной среды на объектах социальной, инженерной и транспортной инфраструктуры в Московской области	01.01.2020-31.12.2024	Средства федерального бюджета Средства бюджета Московской области Средства бюджета городского округа Люберцы Внебюджетные средства Итого:	1450,80 7560,84 22084,17 0,00 31095,81	1450,80 2562,34 2631,93 0,00 6645,07	0,00 2500,00 3850,00 0,00 6350,00	0,00 2498,50 4602,24 0,00 7100,74	0,00 0,00 5500,00 0,00 5500,00	Управление социальной политики администрации городского округа Люберцы Московской области	Создание универсальной среды для инвалидов и маломобильных групп населения в муниципальных учреждениях образования, культуры и спорта	
1.1	Мероприятие 02.01 Реализация мероприятий по обеспечению доступности приоритетных объектов и услуг в приоритетных социальных сферах жизнедеятельности инвалидов и других маломобильных групп населения	01.01.2020-31.12.2024	Средства федерального бюджета Средства бюджета Московской области Средства бюджета городского округа Люберцы Внебюджетные средства Итого:	0,00 1326,14 568,35 0,00 1894,49	0,00 1326,14 568,35 0,00 1894,49	0,00 0,00 0,00 0,00 0,00	0,00 0,00 0,00 0,00 0,00	0,00 0,00 0,00 0,00 0,00	Управление социальной политики администрации городского округа Люберцы Московской области	Создание универсальной среды для инвалидов и маломобильных групп населения в муниципальных учреждениях образования, культуры и спорта	
1.1.1	Подмероприятие 02.01.01 МУДО «Детская школа искусств № 1», г.Люберцы, ул.Кирова,49	01.01.2020-31.12.2020	Средства федерального бюджета Средства бюджета Московской области Средства бюджета городского округа Люберцы Внебюджетные средства Итого:	0,00 490,00 210,00 0,00 700,00	0,00 490,00 210,00 0,00 700,00	0,00 0,00 0,00 0,00 0,00	0,00 0,00 0,00 0,00 0,00	0,00 0,00 0,00 0,00 0,00	Комитет по культуре администрации городского округа Люберцы Московской области	Создание универсальной среды для инвалидов и маломобильных групп населения в муниципальном образовании сферы культуры	
1.1.2	Подмероприятие 02.01.02 МУДО «Детская художественная школа», г. Люберцы, Октябрьский проспект, д. 296	01.01.2020-31.12.2020	Средства федерального бюджета Средства бюджета Московской области Средства бюджета городского округа Люберцы Внебюджетные средства Итого:	0,00 836,14 358,35 0,00 1194,49	0,00 836,14 358,35 0,00 1194,49	0,00 0,00 0,00 0,00 0,00	0,00 0,00 0,00 0,00 0,00	0,00 0,00 0,00 0,00 0,00	Комитет по культуре администрации городского округа Люберцы Московской области	Создание универсальной среды для инвалидов и маломобильных групп населения в муниципальных учреждениях дополнительного образования сферы культуры	
1.2	Мероприятие 02.02 Мероприятия по созданию в муниципальных образовательных организациях: дошкольных, общеобразовательных, дополнительного образования детей, в том числе в организациях, осуществляющих образовательную деятельность по адаптированным основным общеобразовательным программам, условий для получения детьми-инвалидами качественного образования	01.01.2020-31.12.2024	Средства федерального бюджета Средства бюджета Московской области Средства бюджета городского округа Люберцы Внебюджетные средства Итого:	0,00 4998,50 499,85 0,00 5498,35	0,00 0,00 0,00 0,00 0,00	0,00 2500,00 250,00 0,00 2750,00	0,00 2498,50 249,85 0,00 2748,35	0,00 0,00 0,00 0,00 0,00	Управление образованием администрации городского округа Люберцы Московской области	Создание универсальной среды для инвалидов и маломобильных групп населения в муниципальных общеобразовательных организациях	

1.2.1	Подмероприятие 02.02.01 МДОУ детский сад для детей раннего возраста № 10, п. Малаховка, ул. Тургенева, д.17	01.01.2021-31.12.2021	Средства федерального бюджета	0,00	0,00	0,00	0,00	0,00	0,00	Управление образованием администрации городского округа Люберцы Московской области	Создание универсальной среды для инвалидов и маломобильных групп населения в муниципаль- ных общеобразовательных организациях
			Средства бюджета Москов- ской области	2500,00	0,00	2500,00	0,00	0,00	0,00		
			Средства бюджета город- ского округа Люберцы	250,00	0,00	250,00	0,00	0,00	0,00		
			Внебюджетные средства	0,00	0,00	0,00	0,00	0,00	0,00		
			Итого:	2750,00	0,00	2750,00	0,00	0,00	0,00		
1.2.2	Подмероприятие 02.02.02 МОУ Кра- сковская СОШ №55 п. Красково, ул. Федянина, д. 16	01.01.2022-31.12.2022	Средства федерального бюджета	0,00	0,00	0,00	0,00	0,00	0,00	Управление образованием администрации городского округа Люберцы Московской области	Создание универсальной среды для инвалидов и маломобильных групп населения в муниципаль- ных общеобразовательных организациях
			Средства бюджета Москов- ской области	2498,50	0,00	0,00	2498,50	0,00	0,00		
			Средства бюджета город- ского округа Люберцы	249,85	00,00	0,00	249,85	0,00	0,00		
			Внебюджетные средства	0,00	0,00	0,00	0,00	0,00	0,00		
			Итого:	2748,35	0,00	0,00	2748,35	0,00	0,00		
1.3	Мероприятие 02.03 Мероприятия по созданию в дошколь- ных образовательных, общеобразова- тельных организациях, организациях дополнительного образования детей (в том числе в организациях, осуществля- ющих образовательную деятельность по адаптированным основным общеоб- разовательным программам) условий для получения детьми-инвалидами качественного образования	01.01.2020-31.12.2020	Средства федерального бюджета	1450,80	1450,80	0,00	0,00	0,00	0,00	Управление образованием администрации городского округа Люберцы Московской области	Создание универсальной среды для инвалидов и маломобильных групп населения в муниципаль- ных общеобразовательных организациях
			Средства бюджета Москов- ской области	1236,20	1236,20	0,00	0,00	0,00	0,00		
			Средства бюджета город- ского округа Люберцы	123,58	123,58	0,00	0,00	0,00	0,00		
			Внебюджетные средства	0,00	0,00	0,00	0,00	0,00	0,00		
			Итого:	2810,58	2810,58	0,00	0,00	0,00	0,00		
1.3.1	Подмероприятие 02.03.01 МБОУ школа-интернат VIII вида №3 "Развитие", пос. Красково, деревня Марусино, ул. Заречная, д. 35	01.01.2020-31.12.2020	Средства федерального бюджета	1450,80	1450,80	0,00	0,00	0,00	0,00	Управление образованием администрации городского округа Люберцы Московской области	Создание универсальной среды для инвалидов и маломобильных групп населения в муниципаль- ных общеобразовательных организациях
			Средства бюджета Москов- ской области	1236,20	1236,20	0,00	0,00	0,00	0,00		
			Средства бюджета город- ского округа Люберцы	123,58	123,58	0,00	0,00	0,00	0,00		
			Внебюджетные средства	0,00	0,00	0,00	0,00	0,00	0,00		
			Итого:	2810,58	2810,58	0,00	0,00	0,00	0,00		
1.4	Мероприятие 02.04 Повышение доступности объектов культуры, спорта, образования для инвалидов и маломобильных групп населения	01.01.2020-31.12.2024	Средства федерального бюджета	0,00	0,00	0,00	0,00	0,00	0,00	Управление социальной политики администрации городского округа Люберцы Московской области	Создание универсальной среды для инвалидов и маломобильных групп населения в муниципаль- ных учреждениях образования, культуры и спорта
			Средства бюджета Москов- ской области	0,00	0,00	0,00	0,00	0,00	0,00		
			Средства бюджета город- ского округа Люберцы	20 892,39	1940,00	3600,00	4352,39	5500,00	5500,00		
			Внебюджетные средства	0,00	0,00	0,00	0,00	0,00	0,00		
			Итого:	20 892,39	1940,00	3600,00	4352,39	5500,00	5500,00		
1.4.1	Подмероприятие 02.04.01 МОУ Томилинская СОШ №19 п.Томи- лино, мкр.Птицефабрика, д. 12/1	01.01.2020-31.12.2020	Средства федерального бюджета	0,00	0,00	0,00	0,00	0,00	0,00	Управление образованием администрации городского округа Люберцы Московской области	Создание универсальной среды для инвалидов и маломобильных групп населения в муниципаль- ных общеобразовательных организациях
			Средства бюджета Москов- ской области	0,00	0,00	0,00	0,00	0,00	0,00		
			Средства бюджета город- ского округа Люберцы	1000,00	1000,00	0,00	0,00	0,00	0,00		
			Внебюджетные средства	0,00	0,00	0,00	0,00	0,00	0,00		
			Итого:	1000,00	1000,00	0,00	0,00	0,00	0,00		
1.4.2	Подмероприятие 02.04.02 МДОУ детский сад комбинированно- го вида №28 «Совенок» г.Люберцы, ул.Мира, д.4а	01.01.2020-31.12.2020	Средства федерального бюджета	0,00	0,00	0,00	0,00	0,00	0,00	Управление образованием администрации городского округа Люберцы Московской области	Создание универсальной среды для инвалидов и маломобильных групп населения в муниципаль- ных дошкольных образователь- ных организациях
			Средства бюджета Москов- ской области	0,00	0,00	0,00	0,00	0,00	0,00		
			Средства бюджета город- ского округа Люберцы	940,00	940,00	0,00	0,00	0,00	0,00		
			Внебюджетные средства	0,00	0,00	0,00	0,00	0,00	0,00		
			Итого:	940,00	940,00	0,00	0,00	0,00	0,00		
1.4.3	Подмероприятие 02.04.03 МДОУ детский сад № 9 "Космос", г.Люберцы, ул.п/о 3, д.39А	01.01.2021-31.12.2021	Средства федерального бюджета	0,00	0,00	0,00	0,00	0,00	0,00	Управление образованием администрации городского округа Люберцы Московской области	Создание универсальной среды для инвалидов и маломобильных групп населения в муниципаль- ных дошкольных образователь- ных организациях
			Средства бюджета Москов- ской области	0,00	0,00	0,00	0,00	0,00	0,00		
			Средства бюджета город- ского округа Люберцы	675,00	0,00	675,00	0,00	0,00	0,00		
			Внебюджетные средства	0,00	0,00	0,00	0,00	0,00	0,00		
			Итого:	675,00	0,00	675,00	0,00	0,00	0,00		
1.4.4	Подмероприятие 02.04.04 МДОУ детский сад № 9 "Космос", г.Люберцы, ул.п/о 3, д.29А	01.01.2021-31.12.2021	Средства федерального бюджета	0,00	0,00	0,00	0,00	0,00	0,00	Управление образованием администрации городского округа Люберцы Московской области	Создание универсальной среды для инвалидов и маломобильных групп населения в муниципаль- ных дошкольных образователь- ных организациях
			Средства бюджета Москов- ской области	0,00	0,00	0,00	0,00	0,00	0,00		
			Средства бюджета город- ского округа Люберцы	450,00	0,00	450,00	0,00	0,00	0,00		
			Внебюджетные средства	0,00	0,00	0,00	0,00	0,00	0,00		
			Итого:	450,00	0,00	450,00	0,00	0,00	0,00		
1.4.5	Подмероприятие 02.04.05 МДОУ детский сад № 9 "Космос", г.Люберцы, ул.п/о 3, д.62 А	01.01.2021-31.12.2021	Средства федерального бюджета	0,00	0,00	0,00	0,00	0,00	0,00	Управление образованием администрации городского округа Люберцы Московской области	Создание универсальной среды для инвалидов и маломобильных групп населения в муниципаль- ных дошкольных образователь- ных организациях
			Средства бюджета Москов- ской области	0,00	0,00	0,00	0,00	0,00	0,00		
			Средства бюджета город- ского округа Люберцы	450,00	0,00	450,00	0,00	0,00	0,00		
			Внебюджетные средства	0,00	0,00	0,00	0,00	0,00	0,00		
			Итого:	450,00	0,00	450,00	0,00	0,00	0,00		
1.4.6	Подмероприятие 02.04.06 МОУ СОШ №6, г. Люберцы, Октябрь- ский проспект, д. 118	01.01.2021-31.12.2021	Средства федерального бюджета	0,00	0,00	0,00	0,00	0,00	0,00	Управление образованием администрации городского округа Люберцы Московской области	Создание универсальной среды для инвалидов и маломобильных групп населения в муниципаль- ных общеобразовательных организациях
			Средства бюджета Москов- ской области	0,00	0,00	0,00	0,00	0,00	0,00		
			Средства бюджета город- ского округа Люберцы	475,00	0,00	475,00	0,00	0,00	0,00		
			Внебюджетные средства	0,00	0,00	0,00	0,00	0,00	0,00		
			Итого:	475,00	0,00	475,00	0,00	0,00	0,00		
1.4.7	Подмероприятие 02.04.07 МОУ лицей № 12 г. Люберцы, ул. Попова, д. 14а	01.01.2021-31.12.2021	Средства федерального бюджета	0,00	0,00	0,00	0,00	0,00	0,00	Управление образованием администрации городского округа Люберцы Московской области	Создание универсальной среды для инвалидов и маломобильных групп населения в муниципаль- ных общеобразовательных организациях
			Средства бюджета Москов- ской области	0,00	0,00	0,00	0,00	0,00	0,00		
			Средства бюджета город- ского округа Люберцы	550,00	0,00	550,00	0,00	0,00	0,00		
			Внебюджетные средства	0,00	0,00	0,00	0,00	0,00	0,00		
			Итого:	550,00	0,00	550,00	0,00	0,00	0,00		

1.4.35	Подмероприятие 02.04.35 МУ "Дирекция спортивных сооружений" муниципального образования городской округ Люберцы Московской области. Объект Стадион, п. Октябрьский, ул. Текстильщиков, 2	01.01.2024-31.12.2024	Средства федерального бюджета	0,00	0,00	0,00	0,00	0,00	0,00	Комитет по физической культуре и спорту администрации городского округа Люберцы Московской области	Создание универсальной среды для инвалидов и маломобильных групп населения в муниципальных учреждениях физической культуры и спорта
			Средства бюджета Московской области	0,00	0,00	0,00	0,00	0,00	0,00		
			Средства бюджета городского округа Люберцы	700,00	0,00	0,00	0,00	0,00	700,00		
			Внебюджетные средства	0,00	0,00	0,00	0,00	0,00	0,00		
			Итого:	700,00	0,00	0,00	0,00	0,00	700,00		
1.4.36	Подмероприятие 02.04.36 Обеспечение регулярного проведения мониторингов состояния безбарьерной среды в городском округе Люберцы, потребностей инвалидов и других маломобильных групп населения по развитию безбарьерной среды.	01.01.2020-31.12.2024	Средства федерального бюджета	0,00	0,00	0,00	0,00	0,00	0,00	Управление социальной политики администрации городского округа Люберцы Московской области	Уточнение перечня востребованных услуг для инвалидов
			Средства бюджета Московской области	0,00	0,00	0,00	0,00	0,00	0,00		
			Средства бюджета городского округа Люберцы	0,00	0,00	0,00	0,00	0,00	0,00		
			Внебюджетные средства	0,00	0,00	0,00	0,00	0,00	0,00		
			Итого:	0,00	0,00	0,00	0,00	0,00	0,00		
1.4.37	Подмероприятие 02.04.37 Проведение заседаний Координационного Совета по делам инвалидов при администрации городского округа Люберцы	01.01.2020-31.12.2024	Средства федерального бюджета	0,00	0,00	0,00	0,00	0,00	0,00	Управление социальной политики администрации городского округа Люберцы Московской области	Исполнение принятых решений, увеличение доступных для инвалидов и других маломобильных групп населения приоритетных объектов социальной, транспортной, инженерной инфраструктуры
			Средства бюджета Московской области	0,00	0,00	0,00	0,00	0,00	0,00		
			Средства бюджета городского округа Люберцы	0,00	0,00	0,00	0,00	0,00	0,00		
			Внебюджетные средства	0,00	0,00	0,00	0,00	0,00	0,00		
			Итого:	0,00	0,00	0,00	0,00	0,00	0,00		
2	Основное мероприятие 03 Повышение доступности и качества реабилитационных услуг (развитие системы реабилитации и социальной интеграции инвалидов)	01.01.2020-31.12.2024	Средства федерального бюджета	0,00	0,00	0,00	0,00	0,00	0,00	Управление социальной политики администрации городского округа Люберцы Московской области	Развитие социальной интеграции инвалидов
			Средства бюджета Московской области	0,00	0,00	0,00	0,00	0,00	0,00		
			Средства бюджета городского округа Люберцы	0,00	0,00	0,00	0,00	0,00	0,00		
			Внебюджетные средства	0,00	0,00	0,00	0,00	0,00	0,00		
			Итого:	0,00	0,00	0,00	0,00	0,00	0,00		
2.1	Мероприятие 03.01 Обеспечение реабилитации инвалидов социально-культурными методами и методами физической культуры и спорта	01.01.2020-31.12.2024	Средства федерального бюджета	0,00	0,00	0,00	0,00	0,00	0,00	Управление социальной политики администрации городского округа Люберцы Московской области	Развитие социальной интеграции инвалидов
			Средства бюджета Московской области	0,00	0,00	0,00	0,00	0,00	0,00		
			Средства бюджета городского округа Люберцы	0,00	0,00	0,00	0,00	0,00	0,00		
			Внебюджетные средства	0,00	0,00	0,00	0,00	0,00	0,00		
			Итого:	0,00	0,00	0,00	0,00	0,00	0,00		
2.1.1	Подмероприятие 03.01.01 Организация и проведение мероприятий на территории городского округа Люберцы, посвященных Международному дню инвалидов.	01.01.2020-31.12.2024	Средства федерального бюджета	0,00	0,00	0,00	0,00	0,00	0,00	Комитет по культуре администрации городского округа Люберцы Московской области	Приглашение инвалидов и других маломобильных групп населения на торжественное мероприятие
			Средства бюджета Московской области	0,00	0,00	0,00	0,00	0,00	0,00		
			Средства бюджета городского округа Люберцы	0,00	0,00	0,00	0,00	0,00	0,00		
			Внебюджетные средства	0,00	0,00	0,00	0,00	0,00	0,00		
			Итого:	0,00	0,00	0,00	0,00	0,00	0,00		
2.1.2	Подмероприятие 03.01.02 Проведение физкультурно-оздоровительных и спортивных мероприятий с участием инвалидов	01.01.2020-31.12.2024	Средства федерального бюджета	0,00	0,00	0,00	0,00	0,00	0,00	Комитет по физической культуре и спорту администрации городского округа Люберцы Московской области	Реабилитация и социальная интеграция инвалидов
			Средства бюджета Московской области	0,00	0,00	0,00	0,00	0,00	0,00		
			Средства бюджета городского округа Люберцы	0,00	0,00	0,00	0,00	0,00	0,00		
			Внебюджетные средства	0,00	0,00	0,00	0,00	0,00	0,00		
			Итого:	0,00	0,00	0,00	0,00	0,00	0,00		
ИТОГО ПО ПОДПРОГРАММЕ			Итого:	31095,81	6645,07	6350,00	7100,74	5500,00	5500,00	x	x
			Средства федерального бюджета	1450,80	1450,80	0,00	0,00	0,00	0,00		
			Средства бюджета Московской области	7560,84	2562,34	2500,00	2498,50	0,00	0,00		
			Средства бюджета городского округа Люберцы	22084,17	2631,93	3850,00	4602,24	5500,00	5500,00		
			Внебюджетные средства	0,00	0,00	0,00	0,00	0,00	0,00		

Приложение 6
к муниципальной программе

Паспорт подпрограммы III «Развитие системы отдыха и оздоровления детей» муниципальной программы «Социальная защита населения»

Муниципальный заказчик подпрограммы	Управление образованием администрации городского округа Люберцы Московской области								
Источники финансирования подпрограммы по годам реализации и главным распорядителям бюджетных средств, в том числе по годам:	Главный распорядитель бюджетных средств Администрация городского округа Люберцы Московской области	Источник финансирования	Расходы (тыс. рублей)						
			Всего	2020 год	2021 год	2022 год	2023 год	2024 год	
			Всего:	161 523,12	11 799,23	36 908,89	37 605,00	37 605,00	37 605,00
			Средства федерального бюджета	0,00	0,00	0,00	0,00	0,00	0,00
			Средства бюджета Московской области	58 878,00	3351,00	13 560,00	13 989,00	13 989,00	13 989,00
			Средства бюджета городского округа Люберцы	102 645,12	8 448,23	23 348,89	23 616,00	23 616,00	23 616,00
		Внебюджетные средства	0,00	0,00	0,00	0,00	0,00	0,00	

Характеристика проблем, решаемых посредством мероприятий подпрограммы III «Развитие системы отдыха и оздоровления детей»

Одним из приоритетных направлений социальной политики городского округа Люберцы является ежегодная организация отдыха, оздоровления и занятости детей. На цели оздоровления и отдыха детей из муниципального бюджета ежегодно выделяется в среднем не менее 23 500 млн. руб.

В городском округе создана система организации отдыха, оздоровления, занятости детей и молодежи в период школьных каникул. Созданию системы способствовала деятельность муниципального Координационного совета по организации отдыха, оздоровления и занятости детей и молодежи, объединившая усилия учреждений и ведомств, таких как: управление образованием, Люберецкое окружное управление социальной защиты населения Московской области, государственное бюджетное учреждение здравоохранения Московской области «Люберецкая областная больница» и государственное бюджетное учреждение Московской области «Московский областной центр охраны материнства и детства», управление по работе с молодежью, Комиссия по делам несовершеннолетних и защите их прав администрации городского округа Люберцы, комитет по культуре, комитет по физической культуре и спорту, межмуниципальное управление МВД России «Люберецкое», ГКУ МО Люберецкий центр занятости населения, территориальный отдел управления федеральной службы по надзору в сфере защиты прав потребителей и благополучия человека.

В городском округе Люберцы проживает более 27 500 детей в возрасте от 7 до 15 лет, подлежащих оздоровлению, из них ежегодно охвачены организованным отдыхом и оздоровлением не менее 62 процента детей.

Традиционными формами отдыха, оздоровления и занятости детей являются оздоровительные лагеря с дневным пребыванием детей, малозатратные формы и современные организационные технологии, ремонтные и трудовые бригады. Востребованы организации отдыха, расположенные на территории Российской Федерации.

Система оздоровительных лагерей с дневным пребыванием детей функционирует в течение одной летней смены на базе общеобразовательных организаций. Лагеря дневного пребывания являются наиболее доступной формой организации отдыха, досуга, оздоровления детей для основной массы населения. Во многих из них совместно с муниципальными поликлиниками осуществляются оздоровительные и лечебные мероприятия. Ежегодно эти лагеря принимают более 3300 тысяч детей.

Организуемые военно-патриотические лагеря и детские оздоровительные площадки на базе учреждений дополнительного образования детей позволяют создать условия содержательного отдыха и оздоровления, что положительно сказывается на воспитании и развитии детей.

С каждым годом становится все более популярной организация трудоустройства несовершеннолетних в возрасте от 14 до 18 лет. Создаются временные рабочие места на базе общеобразовательных организаций – трудовые бригады старшеклассников. Управление образованием работает в тесном контакте с ГКУ МО «Люберецкий центр занятости населения» по организации временной занятости

сти подростков. В период с июня по август в общеобразовательных организациях функционируют ученические трудовые бригады, не менее 365 обучающихся временно трудоустроиваются.

Несмотря на достигнутые в предыдущие годы положительные результаты по решению вопросов организации отдыха, оздоровления и занятости детей и подростков, сохраняются проблемы: отрицательная динамика состояния здоровья детей и подростков, пониженная двигательная активность, а также существенные затруднения вызывает организация отдыха и оздоровления детей старше 14 лет.

Подпрограмма включает в себя комплекс мероприятий по сохранению и укреплению здоровья, организацию отдыха и занятости детей и подростков, а также способствует достижению положительных результатов в межведомственном взаимодействии.

Реализация подпрограммы позволит: увеличить количество детей, в том числе находящихся в трудной жизненной ситуации, охваченных отдыхом и оздоровлением, оказать адресную помощь детям, находящимся в трудной жизненной ситуации, сохранить и улучшить здоровье детей и подростков.

Концептуальные направления преобразований, реализуемых в рамках подпрограммы III «Развитие системы отдыха и оздоровления детей»

Концепция подпрограммы III представляет собой цели, задачи, принципы, содержание, механизм организации, определение прогнозов и эффективности реализации основных направлений организации работы системы отдыха и оздоровления детей в городском округе Люберцы Московской области, соответствующие современному социально-экономическому и политическому состоянию общества, в рамках определения программно-целевого подхода к социально-экономическому развитию Московской области.

Реализация целей стратегии социально-экономического развития Московской области предполагает комплекс мер, направленных на повышение качества и уровня жизни семей с детьми, в том числе находящихся в трудной жизненной ситуации, при решении проблем отдыха и оздоровления детей, на социализацию детей и ее интеграцию в общественно-политическую и культурную жизнь общества, обеспечение комплексной безопасности во время пребывания детей в организациях отдыха и оздоровления, проведение профильных смен.

Приложение 7
к муниципальной программе

Перечень мероприятий подпрограммы III «Развитие системы отдыха и оздоровления детей» муниципальной программы «Социальная защита населения»

№ п/п	Мероприятия программы/ подпрограммы	Срок исполнения мероприятия	Источники финансирования мероприятия	Всего, (тыс. руб.)	Объем финансирования по годам, (тыс. руб.)				Ответственный за выполнение мероприятия программы/ подпрограммы	Результаты выполнения мероприятия программы/ подпрограммы	
					2020	2021	2022	2023			2024
1	Основное мероприятие 05. Мероприятия по организации отдыха детей в каникулярное время, проводимые муниципальными образованиями Московской области	01.01.2020 - 31.12.2024	Средства федерального бюджета	0,00	0,00	0,00	0,00	0,00	0,00	Управление образованием администрации городского округа Люберцы Московской области	Выполнение мероприятий по организации отдыха детей в каникулярное время, проводимые муниципальными образованиями городского округа Люберцы Московской области.
		Средства бюджета Московской области	58 878,00	3351,00	13 560,00	13 989,00	13 989,00	13 989,00			
		Средства бюджета городского округа Люберцы	102 645,12	8 448,23	23 348,89	23 616,00	23 616,00	23 616,00			
		Внебюджетные средства	0,00	0,00	0,00	0,00	0,00	0,00			
		Итого:	161 523,12	11 799,23	36 908,89	37 605,00	37 605,00	37 605,00			
1.1.	Мероприятие 05.01 Мероприятия по организации отдыха детей в каникулярное время.	01.01.2020 - 31.12.2024	Средства федерального бюджета	0,00	0,00	0,00	0,00	0,00	0,00	Администрация муниципального образования городского округа Люберцы Московской области, Управление образованием администрации городского округа Люберцы Московской области	Реализация мероприятий по организации отдыха детей в каникулярное время.
		Средства бюджета Московской области	58 878,00	3351,00	13 560,00	13 989,00	13 989,00	13 989,00			
		Средства бюджета городского округа Люберцы	102 645,12	8 448,23	23 348,89	23 616,00	23 616,00	23 616,00			
		Внебюджетные средства	0,00	0,00	0,00	0,00	0,00	0,00			
		Итого:	161 523,12	11 799,23	36 908,89	37 605,00	37 605,00	37 605,00			
1.1.1.	Подмероприятие 05.01.01 Организация отдыха детей, находящихся в трудной жизненной ситуации, в том числе детей-сирот и детей, оставшихся без попечения родителей, детей с ограниченными возможностями здоровья, воспитываемых в приемных семьях; в том числе пребывание сопровождающих лиц в организациях отдыха детей и их оздоровления.	01.01.2020 - 31.12.2024	Средства федерального бюджета	0,00	0,00	0,00	0,00	0,00	0,00	Администрация муниципального образования городского округа Люберцы Московской области, Управление образованием администрации городского округа Люберцы Московской области	Организация закупки путевок для детей-сирот и детей, оставшихся без попечения родителей, а также детей с ограниченными возможностями здоровья, воспитываемых в приемных семьях в организациях отдыха детей и их оздоровления.
		Средства бюджета Московской области	12 531,86	2 245,00	2 249,98	3 236,88	2 400,00	2 400,00			
		Средства бюджета городского округа Люберцы	7 847,45	3 675,00	1 215,00	2 957,45	0,00	0,00			
		Внебюджетные средства	0,00	0,00	0,00	0,00	0,00	0,00			
		Итого:	20 379,31	5 920,00	3 464,98	6 194,33	2 400,00	2 400,00			
1.1.2.	Подмероприятие 05.01.02 Обеспечение финансирования компенсации стоимости путевок для детей граждан Российской Федерации, имеющих место жительства на территории городского округа Люберцы Московской области.	01.01.2020 - 31.12.2024	Средства федерального бюджета	0,00	0,00	0,00	0,00	0,00	0,00	Администрация муниципального образования городского округа Люберцы Московской области	Осуществление частичной компенсации стоимости путевок для детей граждан Российской Федерации, имеющих место жительства на территории городского округа Люберцы Московской области.
		Средства бюджета Московской области	2 238,32	0,00	660,32	0,00	789,00	789,00			
		Средства бюджета городского округа Люберцы	5 404,78	343,92	1 500,00	560,86	1 500,00	1 500,00			
		Внебюджетные средства	0,00	0,00	0,00	0,00	0,00	0,00			
		Итого:	7 643,1	343,92	2 160,32	560,86	2 289,00	2 289,00			
1.1.3.	Подмероприятие 05.01.03 Организация отдыха и оздоровления детей, оставшихся без попечения родителей, в организациях отдыха и оздоровления детей, расположенных в Республике Крым.	01.01.2020 - 31.12.2024	Средства федерального бюджета	0,00	0,00	0,00	0,00	0,00	0,00	Администрация муниципального образования городского округа Люберцы Московской области, Управление образованием администрации городского округа Люберцы Московской области	Организация закупки и распределение путевок для детей, оставшихся без попечения родителей, в организациях отдыха и оздоровления детей, расположенных в Республике Крым.
		Средства бюджета Московской области	32 787,82	0,00	8 099,70	8 288,12	8 200,00	8 200,00			
		Средства бюджета городского округа Люберцы	0,00	0,00	0,00	0,00	0,00	0,00			
		Внебюджетные средства	0,00	0,00	0,00	0,00	0,00	0,00			
		Итого:	32 787,82	0,00	8 099,70	8 288,12	8 200,00	8 200,00			
1.1.4.	Подмероприятие 05.01.04 Организация мероприятий по военно-патриотическому воспитанию.	01.01.2020 - 31.12.2024	Средства федерального бюджета	0,00	0,00	0,00	0,00	0,00	0,00	Управление образованием администрации городского округа Люберцы Московской области	Организация закупки и распределение путевок в военно-патриотический лагерь.
		Средства бюджета Московской области	11 320,00	1 106,00	2 550,00	2 464,00	2 600,00	2 600,00			
		Средства бюджета городского округа Люберцы	0,00	0,00	0,00	0,00	0,00	0,00			
		Внебюджетные средства	0,00	0,00	0,00	0,00	0,00	0,00			
		Итого:	11 320,00	1 106,00	2 550,00	2 464,00	2 600,00	2 600,00			
1.1.5.	Подмероприятие 05.01.05 Обеспечение финансирования организации отдыха детей (частичная оплата или частичная компенсация стоимости путевок для детей работников муниципальных организаций, финансируемых за счет средств бюджета городского округа Люберцы Московской области).	01.01.2020 - 31.12.2024	Средства федерального бюджета	0,00	0,00	0,00	0,00	0,00	0,00	Администрация муниципального образования городского округа Люберцы Московской области, Управление образованием администрации городского округа Люберцы Московской области, МУ «Централизованная бухгалтерия городского округа Люберцы Московской области», Комитет по физической культуре и спорту администрации городского округа Люберцы Московской области, Комитет по культуре администрации городского округа Люберцы Московской области	Осуществление частичной компенсации стоимости путевок для детей работников муниципальных организаций.
		Средства бюджета Московской области	0,00	0,00	0,00	0,00	0,00	0,00			
		Средства бюджета городского округа Люберцы	10 127,59	627,75	2 071,28	1 628,56	2 900,00	2 900,00			
		Внебюджетные средства	0,00	0,00	0,00	0,00	0,00	0,00			
		Итого:	10 127,59	627,75	2 071,28	1 628,56	2 900,00	2 900,00			
1.1.6.	Подмероприятие 05.01.06 Слет воспитанников спортивных школ и секций городского округа Люберцы.	01.01.2020 - 31.12.2024	Средства федерального бюджета	0,00	0,00	0,00	0,00	0,00	0,00	Комитет по физической культуре и спорту администрации городского округа Люберцы Московской области	Организация слета воспитанников спортивных школ и секций городского округа Люберцы.
		Средства бюджета Московской области	0,00	0,00	0,00	0,00	0,00	0,00			
		Средства бюджета городского округа Люберцы	1 603,30	0,00	553,30	350,00	350,00	350,00			
		Внебюджетные средства	0,00	0,00	0,00	0,00	0,00	0,00			
		Итого:	1 603,30	0,00	553,30	350,00	350,00	350,00			

1.1.7	Подмероприятие 05.01.07 Организация военно-спортивного слета.	01.01.2020 - 31.12.2024	Средства федерального бюджета	0,00	0,00	0,00	0,00	0,00	Комитет по физической культуре и спорту администрации городского округа Люберцы Московской области	Организация военно-спортивного слета.	
			Средства бюджета Московской области	0,00	0,00	0,00	0,00	0,00			
			Средства бюджета городского округа Люберцы	480,00	0,00	0,00	160,00	160,00			160,00
			Внебюджетные средства	0,00	0,00	0,00	0,00	0,00			0,00
			Итого:	480,00	0,00	0,00	160,00	160,00			160,00
1.1.8	Подмероприятие 05.01.08 Транспортные расходы для перевозок организованных групп детей: к месту отдыха и оздоровления и обратно, для участия в спортивных и культурно-массовых мероприятиях.	01.01.2020 - 31.12.2024	Средства федерального бюджета	0,00	0,00	0,00	0,00	0,00	Управление транспорта и организации дорожного движения администрации городского округа Люберцы Московской области	Организация транспортной перевозки организованных групп детей: к месту отдыха и оздоровления и обратно, для участия в спортивных и культурно-массовых мероприятиях.	
			Средства бюджета Московской области	0,00	0,00	0,00	0,00	0,00			0,00
			Средства бюджета городского округа Люберцы	300,00	0,00	0,00	100,00	100,00			100,00
			Внебюджетные средства	0,00	0,00	0,00	0,00	0,00			0,00
			Итого:	300,00	0,00	0,00	100,00	100,00			100,00
1.1.9	Подмероприятие 05.01.09 Организация выездной школы для одаренных детей, в том числе обеспечение финансирования компенсации стоимости путевок для одаренных детей.	01.01.2020 - 31.12.2024	Средства федерального бюджета	0,00	0,00	0,00	0,00	0,00	Администрация муниципального образования городской округ Люберцы Московской области	Организация выездной школы для одаренных детей.	
			Средства бюджета Московской области	0,00	0,00	0,00	0,00	0,00			0,00
			Средства бюджета городского округа Люберцы	1 000,00	0,00	250,00	250,00	250,00			250,00
			Внебюджетные средства	0,00	0,00	0,00	0,00	0,00			0,00
			Итого:	1 000,00	0,00	250,00	250,00	250,00			250,00
1.1.10	Подмероприятие 05.01.10 Организация оздоровительных площадок на базе МУДО Дворец детского (юношеского) творчества, МУДО Центр социально-трудовой адаптации и профориентации	01.01.2020 - 31.12.2024	Средства федерального бюджета	0,00	0,00	0,00	0,00	0,00	Управление образованием администрации городского округа Люберцы Московской области	Организация оздоровительных площадок на базе МУДО Дворец детского (юношеского) творчества, МУДО Центр социально-трудовой адаптации и профориентации	
			Средства бюджета Московской области	0,00	0,00	0,00	0,00	0,00			0,00
			Средства бюджета городского округа Люберцы	463,28	89,09	100,00	74,19	100,00			100,00
			Внебюджетные средства	0,00	0,00	0,00	0,00	0,00			0,00
			Итого:	463,28	89,09	100,00	74,19	100,00			100,00
1.1.11	Подмероприятие 05.01.11 Организация школьных лагерей с дневным пребыванием детей, обучающихся в общеобразовательных организациях городского округа Люберцы.	01.01.2020 - 31.12.2024	Средства федерального бюджета	0,00	0,00	0,00	0,00	0,00	Управление образованием администрации городского округа Люберцы Московской области	Организация школьных лагерей с дневным пребыванием детей, обучающихся в общеобразовательных организациях городского округа Люберцы.	
			Средства бюджета Московской области	0,00	0,00	0,00	0,00	0,00			0,00
			Средства бюджета городского округа Люберцы	68 076,33	3 248,74	15 959,31	15 756,28	16 556,00			16 556,00
			Внебюджетные средства	0,00	0,00	0,00	0,00	0,00			0,00
			Итого:	68 076,33	3 248,74	15 959,31	15 756,28	16 556,00			16 556,00
1.1.12	Подмероприятие 05.01.12 Обеспечение расходов на организацию временной трудовой занятости детей и подростков (проведение работы ремонтных, создание трудовых бригад).	01.01.2020 - 31.12.2024	Средства федерального бюджета	0,00	0,00	0,00	0,00	0,00	Управление образованием администрации городского округа Люберцы Московской области	Организация временной трудовой занятости подростков.	
			Средства бюджета Московской области	0,00	0,00	0,00	0,00	0,00			0,00
			Средства бюджета городского округа Люберцы	7 342,39	463,73	1 700,00	1 778,66	1 700,00			1 700,00
			Внебюджетные средства	0,00	0,00	0,00	0,00	0,00			0,00
			Итого:	7 342,39	463,73	1 700,00	1 778,66	1 700,00			1 700,00
ИТОГО ПО ПОДПРОГРАММЕ			Итого:	161 523,12	11 799,23	36 908,89	37 605,00	37 605,00	X	X	
			Средства федерального бюджета	0,00	0,00	0,00	0,00	0,00			
			Средства бюджета Московской области	58 878,00	3351,00	13 560,00	13 989,00	13 989,00			
			Средства бюджета городского округа Люберцы	102 645,12	8 448,23	23 348,89	23 616,00	23 616,00			
			Внебюджетные средства	0,00	0,00	0,00	0,00	0,00			

Приложение 8
к муниципальной программе

Паспорт подпрограммы V «Обеспечивающая подпрограмма» муниципальной программы «Социальная защита населения»

Муниципальный заказчик подпрограммы	Управление по делам несовершеннолетних и защите их прав администрации городского округа Люберцы Московской области									
Источники финансирования подпрограммы по годам реализации и главным распорядителям бюджетных средств, в том числе по годам:	Главный распорядитель бюджетных средств Администрация городского округа Люберцы	Источник финансирования	Расходы (тыс. рублей)					2022	2023	2024
			Всего							
Всего:			44 277,00	0,00	0,00	14 759,00	14 759,00	14 759,00		
в том числе:										
Средства федерального бюджета			0,00	0,00	0,00	0,00	0,00	0,00		
Средства бюджета Московской области			44 277,00	0,00	0,00	14 759,00	14 759,00	14 759,00		
Средства бюджета городского округа Люберцы			0,00	0,00	0,00	0,00	0,00	0,00		
Внебюджетные средства			0,00	0,00	0,00	0,00	0,00	0,00		

Характеристика проблем, решаемых посредством мероприятий подпрограммы V «Обеспечивающая подпрограмма»

Главным приоритетом в деятельности комиссии по делам несовершеннолетних и защите их прав является создание условий, обеспечивающих достойную жизнь и гармоничное развитие личности, и в первую очередь личности ребенка. В качестве одного из важнейших направлений своей деятельности Комиссия должна осуществлять защиту прав и законных интересов детей – наиболее социально уязвимой группы населения. Городской округ Люберцы является одним из крупнейших районов Московской области, расположение которого в непосредственной близости от Москвы обеспечивает постоянный приток населения, в том числе и несовершеннолетних детей. По статистическим данным количество детского населения в возрасте от 0 до 18 лет на территории городского округа Люберцы по итогам 2021 г. составляет 65173 человек. Статистический анализ показывает, что более 40% детей, попадающих в поле зрения правоохранительных органов, воспитываются в социально неблагополучных и социально незащищенных семьях, где отмечается социальная дезадаптация и педагогическая некомпетентность родителей. Остается актуальной проблема социального сиротства детей, имеющих биологических родителей, которые в силу сложившихся обстоятельств или образа жизни не в состоянии заниматься их воспитанием. Эти дети нуждаются в помощи со стороны государства. Выявление случаев семейного неблагополучия на ранней стадии, оказание семьям своевременной и адекватной помощи, систематическая индивидуальная работа с семьями с высокой степенью риска – одна из приоритетных

задач органов и учреждений системы профилактики, способствующая снижению уровня безнадзорности и правонарушений несовершеннолетних.

В городском округе Люберцы создана и действует система органов и учреждений системы профилактики, в своей деятельности занимающихся вопросами, связанными с семьей и несовершеннолетними. Безусловным системообразующим органом, координирующим деятельность всех существующих в районе органов и учреждений системы профилактики, является комиссия по делам несовершеннолетних и защите их прав. Будучи коллегиальным органом, комиссия разрабатывает межведомственные программы реабилитации несовершеннолетних и семей, находящиеся в социально опасном положении. Вместе с положительными тенденциями в сфере деятельности органов и учреждений системы профилактики безнадзорности и правонарушений несовершеннолетних, остается комплекс нерешенных проблем и нерешенных задач. А именно: недостаточная эффективность имеющихся механизмов обеспечения и защиты прав и интересов детей, распространенность семейного неблагополучия, жестокого обращения с детьми и других форм насилия в отношении детей, недостаточная эффективность профилактической работы с неблагополучными семьями, распространенность практики лишения родительских прав, социальная уязвимость отдельной категории детей, находящиеся в социально опасном положении, нарастание новых рисков, связанных с распространением информации, представляющей опасность для детей.

Разработка подпрограммы вызвана необходимостью оказания своевременной социально-реабилитационной помощи детям и семьям, находящимся в сложной жизненной ситуации и социально опасном положении.

Концептуальные направления преобразований, реализуемых в рамках подпрограммы V «Обеспечивающая подпрограмма»

В рамках подпрограммы, прежде всего, осуществляется реализация органами местного самоуправления переданных государственных полномочий Московской области по созданию комиссий по делам несовершеннолетних и защите их прав муниципальных образований Московской области.

Концептуальным направлением подпрограммы является обеспечение деятельности комиссии по делам несовершеннолетних и защите их прав г.о. Люберцы по

предупреждению безнадзорности и беспризорности, преступности и правонарушений несовершеннолетних на территории городского округа Люберцы. В рамках подпрограммы, прежде всего, необходимо проводить работу по повышению эффективности координации деятельности органов и учреждений системы профилактики безнадзорности и правонарушений несовершеннолетних городского округа Люберцы по предупреждению безнадзорности, беспризорности, правонарушений и антиобщественных действий несовершеннолетних, выявление и устранение причин и условий, этому способствующих, обеспечение защиты прав и законных интересов несовершеннолетних.

Приложение 9
к муниципальной программе

Перечень мероприятий подпрограммы V «Обеспечивающая подпрограмма» муниципальной программы «Социальная защита населения»

№ п/п	Мероприятия программы/ подпрограммы	Срок исполнения мероприятия	Источники финансирования	Всего (тыс. руб.)	Объем финансирования по годам, (тыс. руб.)					Ответственный за выполнение мероприятия программы/ подпрограммы	Результаты выполнения мероприятия программы/ подпрограммы
					2020	2021	2022	2023	2024		
1	2	3	4	5	6	7	8	9	10	11	12
1	Основное мероприятие 01 Создание условий для реализации полномочий органов местного самоуправления	01.01.2022-31.12.2024	Средства федерального бюджета	0,00	0,00	0,00	0,00	0,00	0,00	Управление по делам несовершеннолетних и защите их прав администрации городского округа Люберцы Московской области	Обеспечение деятельности комиссии по делам и защите их прав городского округа Люберцы
Средства бюджета Московской области			44 277,00	0,00	0,00	14 759,00	14 759,00	14 759,00			
Средства бюджета городского округа Люберцы			0,00	0,00	0,00	0,00	0,00	0,00			
Внебюджетные средства			0,00	0,00	0,00	0,00	0,00	0,00			
Итого:			44 277,00	0,00	0,00	14 759,00	14 759,00	14 759,00			
1.1	Мероприятие 01.11 Обеспечение переданного государственного полномочия Московской области по созданию комиссий по делам несовершеннолетних и защите их прав муниципальных образований Московской области	01.01.2022-31.12.2024	Средства федерального бюджета	0,00	0,00	0,00	0,00	0,00	0,00	Управление по делам несовершеннолетних и защите их прав администрации городского округа Люберцы Московской области	Обеспечение деятельности комиссии по делам и защите их прав городского округа Люберцы
Средства бюджета Московской области			44 277,00	0,00	0,00	14 759,00	14 759,00	14 759,00			
Средства бюджета городского округа Люберцы			0,00	0,00	0,00	0,00	0,00	0,00			
Внебюджетные средства			0,00	0,00	0,00	0,00	0,00	0,00			
Итого:			44 277,00	0,00	0,00	14 759,00	14 759,00	14 759,00			
ИТОГО ПО ПОДПРОГРАММЕ			Итого:	44 277,00	0,00	0,00	14 759,00	14 759,00	14 759,00	X	X
			Средства федерального бюджета	0,00	0,00	0,00	0,00	0,00	0,00		
			Средства бюджета Московской области	44 277,00	0,00	0,00	14 759,00	14 759,00	14 759,00		
			Средства бюджета городского округа Люберцы	0,00	0,00	0,00	0,00	0,00	0,00		
			Внебюджетные средства	0,00	0,00	0,00	0,00	0,00	0,00		

Приложение 10
к муниципальной программе

Паспорт подпрограммы VIII «Развитие трудовых ресурсов и охраны труда» муниципальной программы «Социальная защита населения»

Муниципальный заказчик подпрограммы	Управление предпринимательства и инвестиций администрации городского округа Люберцы Московской области									
	Источники финансирования подпрограммы по годам реализации и главным распорядителям бюджетных средств, в том числе по годам:	Главный распорядитель бюджетных средств	Источник финансирования	Расходы (тыс. рублей)						
				Всего	2020 год	2021 год	2022 год	2023 год	2024 год	
	Администрация городского округа Люберцы Московской области		Всего:	0	0	0	0	0	0	
				в том числе:	Средства федерального бюджета	0	0	0	0	0
					Средства бюджета Московской области	0	0	0	0	0
					Средства бюджета городского округа Люберцы	0	0	0	0	0
					Внебюджетные средства	0	0	0	0	0

Характеристика проблем, решаемых посредством мероприятий подпрограммы VIII «Развитие трудовых ресурсов и охраны труда»

В целях обеспечения реализации государственной политики в области охраны труда на территории городского округа Люберцы требуется усиление внимания к решению проблем улучшения условий труда, предупреждения производственного травматизма и профессиональной заболеваемости.

Анализ причин и условий возникновения большинства несчастных случаев на производстве в организациях городского округа Люберцы указывает на организационно-технический характер, а также нарушение трудовой и производственной дисциплины, правил, инструкций по охране труда, нахождение пострадавших в состоянии алкогольного опьянения и др.

Равнодушное отношение к требованиям охраны труда присутствует и у некоторых руководителей, которые в основном руководствуются принципом экономической целесообразности, выгоды, а не законности и гуманизма.

Руководители организаций (особенно малого бизнеса), индивидуальные предприниматели (далее – ИП) уделяют недостаточно внимания вопросам охраны труда, обучения работников приемам безопасного производства работ, обеспечения и создания здоровых и безопасных условий труда и др.

Поэтому требуется принятие мер, направленных на улучшение условий и охраны труда работающего населения, на проведение профилактических мероприятий, связанных со снижением профессионального риска, проведением диспансеризации и профилактических осмотров работающих.

Основной целью модернизации системы управления охраной труда, направленной на постоянное улучшение условий труда работников, является переход от компенсационной, затратной модели управления охраной труда, к современной системе управления профессиональными рисками, позволяющей реализовать превентивные подходы к сохранению здоровья работников на производстве и сократить все виды издержек, связанных с неблагоприятными условиями труда.

Реализация мероприятий подпрограммы позволит создать условия для снижения смертности и травматизма населения в трудоспособном возрасте по предотвратимым причинам, обусловленным производственными факторами.

Концептуальные направления преобразований, реализуемых в рамках подпрограммы VIII «Развитие трудовых ресурсов и охраны труда»

Реализация механизмов профилактики производственного травматизма направлена на повышение безопасности рабочих мест, улучшение гигиены труда и сохранение социальной стабильности в организациях на всех уровнях производства.

Статус муниципального образования городского округа Люберцы Московской области как развитого промышленного региона, в составе которого имеется значительное количество предприятий, оснащенных сложным и высокопроизводительным оборудованием, не исключает потенциальную возможность профессионального риска на рабочих местах.

Несчастные случаи происходят в силу определенных причин. Это могут быть неосторожность сотрудника, несоблюдение требований безопасности, неудовлетворительные условия труда и т.д. Существуют отрасли с наибольшими показателями травматизма. К этой группе относятся строительная, транспортная сферы, промышленность. Активно развивая культуру профилактики, организации смогут не только уменьшить количество травм и заболеваний, но и предотвратить их.

Концепция нулевого травматизма представляет собой инновационный взгляд на профилактику, который включает 3 направления: гигиена труда; безопасность; благополучие сотрудника на всех производственных этапах. Здоровье сотрудника, его благополучие в психологической сфере положительно влияют на такие показатели, как качество труда и его производительность, что, в конечном счете, отразится на эффективности деятельности предприятия в целом.

С целью внедрения международного опыта с 2019 года на территории город-

ского округа Люберцы внедряется система добровольного внутреннего контроля (самоконтроля) соблюдения работодателями требований трудового законодательства в сфере охраны труда VisionZero «Нулевой травматизм», позволяющая создать условия для развития мотивации работодателей к соблюдению требований трудового законодательства, к улучшению условий труда работников, внедрить риск-ориентированные подходы к организации охраны труда в организациях.

Новая концепция обеспечения безопасных и здоровых условий труда приобрела прочный фундамент, столпами которого стали критерии «системности», «комплексности», «превентивности», «гибкости», «персонификации» и «сотрудничества».

Без такого подхода немыслимы ни организация современного рабочего места, ни эффективное управление современным предприятием, ни современная государственная политика в области охраны труда.

Приложение 11
к муниципальной программе

Перечень мероприятий подпрограммы VIII «Развитие трудовых ресурсов и охраны труда» муниципальной программы «Социальная защита населения»

№ п/п	Мероприятия программы/ подпрограммы	Срок исполнения мероприятия	Источники финансирования	Всего, (тыс.руб)	Объем финансирования по годам, (тыс. руб.)					Ответственный за выполнение мероприятия подпрограммы	Результаты выполнения мероприятия подпрограммы
					2020	2021	2022	2023	2024		
1	2	3	4	5	6	7	8	9	10	11	12
1.	Основное мероприятие 01 Профилактика производственного травматизма	01.01.2020-31.12.2024	Средства федерального бюджета	0,00	0,00	0,00	0,00	0,00	0,00	Управление предпринимательства и инвестиций администрации городского округа Люберцы Московской области	Создание здоровых и безопасных условий труда на рабочих местах муниципальных организаций. Отсутствие производственного травматизма со смертельным исходом в муниципальных организациях
			Средства бюджета Московской области	0,00	0,00	0,00	0,00	0,00	0,00		
			Средства бюджета городского округа Люберцы	0,00	0,00	0,00	0,00	0,00	0,00		
			Внебюджетные средства	0,00	0,00	0,00	0,00	0,00	0,00		
			Итого:	0,00	0,00	0,00	0,00	0,00	0,00		
1.1	Мероприятие 01.01 Мероприятия по участию в расследовании несчастных случаев с тяжелыми последствиями представителей органов местного самоуправления муниципальных образований Московской области и центральных исполнительных органов государственной власти Московской области	01.01.2020-31.12.2024	Средства федерального бюджета	0,00	0,00	0,00	0,00	0,00	0,00	Управление предпринимательства и инвестиций администрации городского округа Люберцы Московской области	Информационная справка о состоянии производственного травматизма
			Средства бюджета Московской области	0,00	0,00	0,00	0,00	0,00	0,00		
			Средства бюджета городского округа Люберцы	0,00	0,00	0,00	0,00	0,00	0,00		
			Внебюджетные средства	0,00	0,00	0,00	0,00	0,00	0,00		
			Итого:	0,00	0,00	0,00	0,00	0,00	0,00		
ИТОГО ПО ПОДПРОГРАММЕ			Итого:	0,00	0,00	0,00	0,00	0,00	0,00	X	X
			Средства федерального бюджета	0,00	0,00	0,00	0,00	0,00	0,00		
			Средства бюджета Московской области	0,00	0,00	0,00	0,00	0,00	0,00		
			Средства бюджета городского округа Люберцы	0,00	0,00	0,00	0,00	0,00	0,00		
			Внебюджетные средства	0,00	0,00	0,00	0,00	0,00	0,00		

Приложение 12
к муниципальной программе

Паспорт подпрограммы IX «Развитие и поддержка социально ориентированных некоммерческих организаций» муниципальной программы «Социальная защита населения»

Муниципальный заказчик подпрограммы	Управление социальной политики администрации городского округа Люберцы Московской области							
	Источники финансирования подпрограммы по годам реализации и главным распорядителям бюджетных средств, в том числе по годам:	Источник финансирования	Расходы (тыс. рублей)					
Всего			2020	2021	2022	2023	2024	
	Администрация городского округа Люберцы	Всего:	3810,00	660,00	660,00	760,00	865,00	865,00
		в том числе:						
		Средства федерального бюджета	0,00	0,00	0,00	0,00	0,00	0,00
		Средства бюджета Московской области	0,00	0,00	0,00	0,00	0,00	0,00
		Средства бюджета городского округа Люберцы	3810,00	660,00	660,00	760,00	865,00	865,00
		Внебюджетные средства	0,00	0,00	0,00	0,00	0,00	0,00

Характеристика проблем, решаемых посредством мероприятий подпрограммы IX «Развитие и поддержка социально ориентированных некоммерческих организаций»

Еще в 2015 году в своем Послании Федеральному Собранию Президент РФ В.В. Путин обозначил задачу поэтапного доступа СО НКО, осуществляющих деятельность в социальной сфере, к бюджетным средствам, выделяемым на предоставление социальных услуг населению. В частности, сказал: «...считаю правильным поэтапно направлять некоммерческим организациям до 10 процентов средств региональных и муниципальных социальных программ, чтобы некоммерческие организации могли участвовать в оказании социальных услуг, которые финансируются за счёт бюджетов». На протяжении нескольких лет в регионах РФ ведется работа по поддержке сектора СО НКО («третьего» сектора). И если раньше указания на желаемые действия органов власти в этом направлении носили рекомендательный характер, то теперь оказание поддержки некоммерческой деятельности – функция обязательная к исполнению.

Федеральным законом от 6 октября 2003 года № 131-ФЗ «Об общих принципах организации местного самоуправления в Российской Федерации» оказание поддержки СО НКО, благотворительной деятельности и добровольчеству отнесены к вопросам местного значения. Изменения, внесённые в Федеральный закон от 12.01.1996 №7-ФЗ года «О некоммерческих организациях» предоставили прямые полномочия органам местного самоуправления по поддержке СО НКО, благотворительности и добровольчества (ст.31.1).

Муниципальные меры по поддержке СО НКО принимаются на общем фоне позитивной государственной политики по развитию институтов гражданского общества. Эффективная и качественная поддержка возможна только при условии программно-целевого управления развитием данного процесса.

Соблюдение нормативно правовой и организационно-экономической базы в разработке и реализации Подпрограммы основа целевого подхода к качественно-му решению вопросов поддержки и развития СО НКО на территории городского округа Люберцы Московской области.

Подпрограмма разработана в соответствии с федеральными законами, иными нормативными правовыми актами Российской Федерации, законами и иными нормативными правовыми актами Московской области, муниципальными правовыми актами городского округа Люберцы Московской области.

Реализация подпрограммы направлена на решение основных проблем в сфере развития СО НКО:

- невысокий уровень подготовленности СО НКО в области взаимодействия с органами местного самоуправления, организации своей деятельности, взаимодействия со средствами массовой информации;
- низкий уровень объема оказываемых населению услуг СО НКО, осуществляющими деятельность в социальной сфере, в том числе за счет бюджетных средств;
- низкий уровень информированности населения о деятельности СО НКО;
- неравномерность развития отдельных видов общественной активности.

Концептуальные направления преобразований, реализуемых в рамках подпрограммы IX «Развитие и поддержка социально ориентированных некоммерческих организаций»

В последние годы наблюдается рост участия негосударственных организаций, включая СО НКО в реализации муниципальных социально значимых проектов и программ во взаимодействии с органами муниципальной власти. СО НКО помогают решать ряд муниципальных задач в социальной сфере, т.е. СО НКО помогают в создании эффективной социальной инфраструктуры городского округа Люберцы Московской области.

В округе оказывают финансовую, имущественную, информационную, консультационную поддержку СО НКО.

В 2021 году, на территории городского округа Люберцы Московской области, различного рода поддержка была оказана 37 СО НКО, из них:

- в сфере культуры – 4; - в сфере образования -10; - в сфере физической культуры и спорта -4; - в сфере охраны здоровья -4; - в иных сферах деятельности -15.
- В том числе 10-ти СО НКО оказана финансовая поддержка:
- АНО ДООД «Частный детский сад «Ласточка»;
- АНО ДО «Детский сад «НЮША»;
- АНО ДО «СынДочка»;
- ЧУДО «Мой мир детства»;
- АНО ДО «Детский сад «Совенок» ;
- АНО ДО «Детский сад «НашАнгелочек».
- АНО «Центр развития современных социальных инициатив»;
- АНО «Академия спорта и физической культуры «ОЛИМП»;

- Частное учреждение дополнительного образования «Языковой центр ЛИНК Л»

- Местная общественная организация Люберецкого района «ТОРПЕДО-Л»

Имущественная поддержка является одной из наиболее существенных форм поддержки СО НКО. Имущественная поддержка СО НКО осуществляется путем предоставления площади на льготных условиях, в том числе - безвозмездно. В 2020 году 25-ти СО НКО предоставлена имущественная поддержка - аренда на льготных условиях, 33 помещения.

В ходе реализации муниципальной подпрограммы предполагается создание механизма реализации полномочий органов местного самоуправления по оказанию поддержки СО НКО, что позволит некоммерческим организациям, зарегистри-

рованным на территории городского округа Мытищи, получить необходимые им ресурсы для реализации своих уставных целей и задач.

Ожидаемыми конечными результатами реализации муниципальной подпрограммы является:

- создание условий для деятельности СО НКО посредством оказания им финансовой, имущественной, информационной, консультационной поддержки;

- привлечение СО НКО в сферу оказания услуг населению муниципального образования;

- создание постоянно действующей системы взаимодействия органов местного самоуправления муниципального образования, СО НКО и населения муниципального образования.

Приложение № 13
к муниципальной программе

**Перечень мероприятий подпрограммы IX «Развитие и поддержка социально ориентированных некоммерческих организаций»
муниципальной программы «Социальная защита населения»**

№ п/п	Мероприятия программы/ подпрограммы	Срок исполнения мероприятия	Источники финансирования	Всего (тыс. руб.)	Объем финансирования по годам, (тыс. руб.)					Ответственный за выполнение мероприятия программы/ подпрограммы	Результаты выполнения мероприятия программы/ подпрограммы
					2020	2021	2022	2023	2024		
1	2	3	4	5	6	7	8	9	10	11	12
1	Основное мероприятие 01 Осуществление финансовой поддержки СО НКО	01.01.2020-31.12.2024	Средства федерального бюджета Средства бюджета Московской области Средства бюджета городского округа Люберцы Внебюджетные средства Итого:	0,00 0,00 3810,00 0,00 3810,00	0,00 0,00 660,00 0,00 660,00	0,00 0,00 660,00 0,00 660,00	0,00 0,00 760,00 0,00 760,00	0,00 0,00 865,00 0,00 865,00	0,00 0,00 865,00 0,00 865,00	Управление социальной политики администрации городского округа Люберцы Московской области	Создание условий для устойчивой деятельности наиболее активных СО НКО
1.1	Мероприятие 01.03 Предоставление субсидий СО НКО в сфере культуры	01.01.2020-31.12.2024	Средства федерального бюджета Средства бюджета Московской области Средства бюджета городского округа Люберцы Внебюджетные средства Итого:	0,00 0,00 1250,00 0,00 1250,00	0,00 0,00 200,00 0,00 200,00	0,00 0,00 200,00 0,00 200,00	0,00 0,00 250,00 0,00 250,00	0,00 0,00 300,00 0,00 300,00	0,00 0,00 300,00 0,00 300,00	Комитет по культуре администрации городского округа Люберцы Московской области	Реализация программ СО НКО по проведению культурно-массовых мероприятий
1.2	Мероприятие 01.04 * Предоставление субсидии СО НКО, реализующим основные образовательные программы дошкольного образования в качестве основного вида деятельности	01.01.2020-31.12.2024	Средства федерального бюджета Средства бюджета Московской области Средства бюджета городского округа Люберцы Внебюджетные средства Итого:	0,00 0,00 0,00 0,00 0,00	0,00 0,00 0,00 0,00 0,00	0,00 0,00 0,00 0,00 0,00	0,00 0,00 0,00 0,00 0,00	0,00 0,00 0,00 0,00 0,00	0,00 0,00 0,00 0,00 0,00	Управление образованием администрации городского округа Люберцы Московской области	Поддержка частных дошкольных образовательных организаций в городском округе Люберцы Московской области с целью увеличения доступности учреждений.
1.3	Мероприятие 01.06 Предоставление субсидии СО НКО, реализующим основные образовательные программы начального общего, основного общего и среднего общего образования в качестве основного вида деятельности	01.01.2020-31.12.2024	Средства федерального бюджета Средства бюджета Московской области Средства бюджета городского округа Люберцы Внебюджетные средства Итого:	0,00 0,00 350,00 0,00 350,00	0,00 0,00 50,00 0,00 50,00	0,00 0,00 50,00 0,00 50,00	0,00 0,00 70,00 0,00 70,00	0,00 0,00 90,00 0,00 90,00	0,00 0,00 90,00 0,00 90,00	Управление образованием администрации городского округа Люберцы Московской области	Создание условий для устойчивой деятельности и дополнительного образования
1.4	Мероприятие 01.07 Предоставление субсидий СО НКО в сфере физической культуры и спорта	01.01.2020-31.12.2024	Средства федерального бюджета Средства бюджета Московской области Средства бюджета городского округа Люберцы Внебюджетные средства Итого:	0,00 0,00 2100,00 0,00 2100,00	0,00 0,00 390,00 0,00 390,00	0,00 0,00 390,00 0,00 390,00	0,00 0,00 420,00 0,00 420,00	0,00 0,00 450,00 0,00 450,00	0,00 0,00 450,00 0,00 450,00	Комитет по физической культуре и спорту администрации городского округа Люберцы Московской области	Проведение спортивно-массовых и физкультурных мероприятий
1.5	Мероприятие 01.08 Предоставление субсидии СО НКО в сфере охраны здоровья	01.01.2020-31.12.2024	Средства федерального бюджета Средства бюджета Московской области Средства бюджета городского округа Люберцы Внебюджетные средства Итого:	0,00 0,00 110,00 0,00 110,00	0,00 0,00 20,00 0,00 20,00	0,00 0,00 20,00 0,00 20,00	0,00 0,00 20,00 0,00 20,00	0,00 0,00 25,00 0,00 25,00	0,00 0,00 25,00 0,00 25,00	Управление социальной политики администрации городского округа Люберцы Московской области	Проведение мероприятий, распространение печатной продукции, направленных на пропаганду здорового образа жизни
2	Основное мероприятие 02 ** Осуществление имущественной, информационной и консультационной поддержки СО НКО	01.01.2020-31.12.2024	Средства федерального бюджета Средства бюджета Московской области Средства бюджета городского округа Люберцы Внебюджетные средства Итого:	0,00 0,00 0,00 0,00 0,00	0,00 0,00 0,00 0,00 0,00	0,00 0,00 0,00 0,00 0,00	0,00 0,00 0,00 0,00 0,00	0,00 0,00 0,00 0,00 0,00	0,00 0,00 0,00 0,00 0,00	Управление социальной политики администрации городского округа Люберцы Московской области	Создание условий для устойчивой деятельности
2.1	Мероприятие 02.01 ** Предоставление имущественной и консультационной поддержки СО НКО	01.01.2020-31.12.2024	Средства федерального бюджета Средства бюджета Московской области Средства бюджета городского округа Люберцы Внебюджетные средства Итого:	0,00 0,00 0,00 0,00 0,00	0,00 0,00 0,00 0,00 0,00	0,00 0,00 0,00 0,00 0,00	0,00 0,00 0,00 0,00 0,00	0,00 0,00 0,00 0,00 0,00	0,00 0,00 0,00 0,00 0,00	Комитет по управлению имуществом администрации городского округа Люберцы Московской области	Оказание имущественной поддержки в соответствии с действующими муниципальными правовыми актами по предоставлению недвижимого имущества.
2.2	Мероприятие 02.02 ** Предоставление информационной поддержки, организация и проведение конференций, совещаний, круглых столов, семинаров, тренингов, форумов, образовательных программ и других просветительских мероприятий по вопросам деятельности СО НКО	01.01.2020-31.12.2024	Средства федерального бюджета Средства бюджета Московской области Средства бюджета городского округа Люберцы Внебюджетные средства Итого:	0,00 0,00 0,00 0,00 0,00	0,00 0,00 0,00 0,00 0,00	0,00 0,00 0,00 0,00 0,00	0,00 0,00 0,00 0,00 0,00	0,00 0,00 0,00 0,00 0,00	0,00 0,00 0,00 0,00 0,00	Управление социальной политики администрации городского округа Люберцы Московской области	Организация и проведение конференций, форумов, фестивалей по вопросам развития СО НКО, обмену опытом работы, реализации программ и проектов Организация и проведение семинаров, круглых столов, мастер-классов для СО НКО
ИТОГО ПО ПОДПРОГРАММЕ			Итого:	3810,00	660,00	660,00	760,00	865,00	865,00	X	X
			Средства федерального бюджета	0,00	0,00	0,00	0,00	0,00	0,00		
			Средства бюджета Московской области	0,00	0,00	0,00	0,00	0,00	0,00		
			Средства бюджета городского округа Люберцы	3810,00	660,00	660,00	760,00	865,00	865,00		
			Внебюджетные средства	0,00	0,00	0,00	0,00	0,00	0,00		

* Финансирование предусмотрено в муниципальной программе «Образование», подпрограмма «Дошкольное образование», мероприятие Р2.1 «Государственная поддержка частных дошкольных образовательных организаций в Московской области, с целью возмещения расходов на присмотр и уход, содержание имущества и арендную плату за использование помещений»

** В пределах финансовых средств, предусмотренных на основную деятельность администрации городского округа Люберцы

АДМИНИСТРАЦИЯ МУНИЦИПАЛЬНОГО ОБРАЗОВАНИЯ
ГОРОДСКОЙ ОКРУГ ЛЮБЕРЦЫ МОСКОВСКОЙ ОБЛАСТИ
ПОСТАНОВЛЕНИЕ
01.12.2022 г. Люберцы № 4907-ПА

О внесении изменений в Схему размещения рекламных конструкций на территории городского округа Люберцы Московской области

В соответствии с Федеральным законом от 06.10.2003 № 131-ФЗ «Об общих принципах организации местного самоуправления в Российской Федерации», Федеральным законом от 13.03.2006 № 38-ФЗ «О рекламе», Уставом городского округа Люберцы Московской области, Постановлением администра-

ции муниципального образования городской округ Люберцы Московской области от 09.08.2022 № 3155-ПА «Об утверждении Положения о порядке установки и эксплуатации рекламных конструкций на территории муниципального образования городской округ Люберцы Московской области», Распоряжением администрации муниципального образования городской округ Люберцы Московской области от 16.08.2022 № 86-ПА «О наделении полномочиями заместителя Главы администрации Семёнова Александра Михайловича», письмом Министерства информационных и социальных коммуникаций Московской области от 13.09.2022 №36Исх-1719, в целях совершенствования деятельности по размещению наружной рекламы на территории городского округа Люберцы Московской области, постановляю:

1. Внести в Схему размещения рекламных конструкций на территории городского округа Люберцы Московской области, утвержденную Постановлением администрации муниципального образования городской округ Люберцы Московской области от 20.08.2019 № 3078-ПА (далее – Схема) следующие изменения:

- 1.1. Изменить позицию в Схеме № 1130 согласно приложению 1 к настоящему Постановлению.
2. Опубликовать настоящее Постановление в средствах массовой информации и разместить на официальном сайте администрации в сети «Интернет».
3. Контроль за исполнением настоящего Постановления оставляю за собой.

Заместитель
Главы администрации

А.М. Семенов

Приложение 1
к Постановлению администрации
городского округа Люберцы
Московской области
от 01.12.2022 № 4907-ПА

АДРЕСНАЯ ПРОГРАММА УСТАНОВКИ И ЭКСПЛУАТАЦИИ РЕКЛАМНЫХ КОНСТРУКЦИЙ

№ п/п	Адрес установки и эксплуатации РК*	№ РК по карте	Вид РК	Тип РК	Размер РК	Кол-во сторон РК	Общая площадь информационного поля РК, кв. м	Собственник или законный владелец имущества, к которому присоединяется РК	Кадастровый номер участка	Номер и дата выписки из ЕГРП	Планируемые ежегодные поступления в бюджет муниципального образования по договорам на установку и эксплуатацию РК, руб. (на основании нормативных правовых актов муниципального образования)	Стартовая цена торгов на право заключения договора на установку и эксплуатацию РК, руб. (на основании нормативных правовых актов муниципального образования)	Планируемые налоговые поступления от РК, руб.
371	Московская область, г.о. Люберцы, р.п. Томилино, 23 км Новорязанское шоссе	1130	Отдельностоящая	Суперсайт с внешним подсветом, дополненный светодиодным элементом	Размер рекламного поля 5x15м, размер светодиодного элемента 1x15	2	180	ООО «КАМА»	50:22:0040404:9148	КУВИ-001/2022-139646073 от 15.08.2022	-	-	-

Фотоматериалы

Сторона А



Сторона Б



Картографические материалы

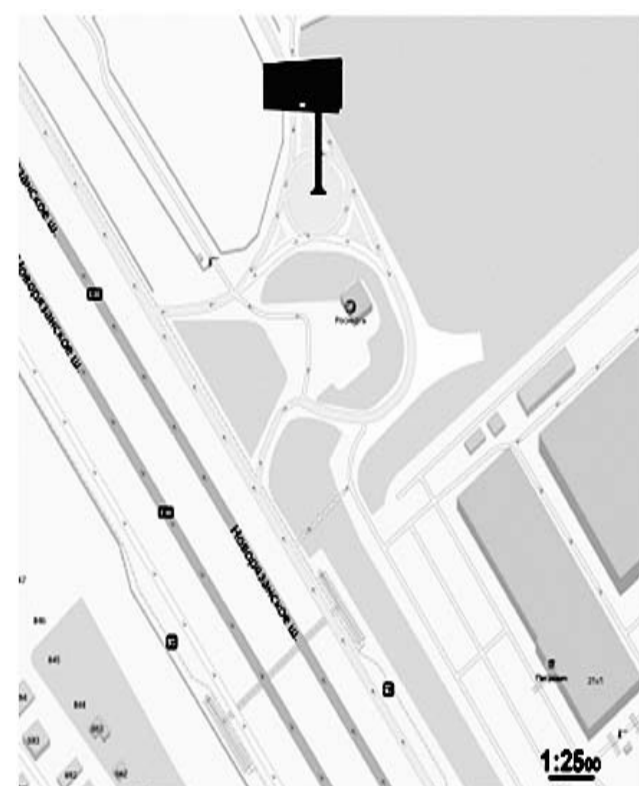

№ 1130

Адрес:
Московская область, г.о. Люберцы, р.п. Томилино, 23 км Новорязанское шоссе

АДМИНИСТРАЦИЯ МУНИЦИПАЛЬНОГО ОБРАЗОВАНИЯ
ГОРОДСКОЙ ОКРУГ ЛЮБЕРЦЫ МОСКОВСКОЙ ОБЛАСТИ
ПОСТАНОВЛЕНИЕ
02.12.2022 г. Люберцы № 4925-ПА

О ПРОВЕДЕНИИ СМОТРА-КОНКУРСА НА ЛУЧШЕЕ ДЕКОРАТИВНО-ХУДОЖЕСТВЕННОЕ И СВЕТОВОЕ ОФОРМЛЕНИЕ К НОВОМУ 2023 ГОДУ И РОЖДЕСТВУ ХРИСТОВУ

В соответствии с Федеральным законом от 06.10.2003 № 131-ФЗ «Об общих принципах организации местного самоуправления в Российской Федерации», Федеральным законом от 21.12.1994 № 69-ФЗ «О пожарной безопасности», Законом Московской области от 30.12.2014 № 191/2014-ОЗ «О регулировании дополнительных вопросов в сфере благоустройства в Московской области», Постановлением Правительства Московской области от 21.05.2014 № 363/16 «Об утверждении Методических рекомендаций по размещению и эксплуатации элементов праздничного, тематического и праздничного светового оформления на территории Московской области, Уставом городского округа Люберцы Московской области, Правилами благоустройства территории городского округа Люберцы Московской области, утвержденными Решением Совета депута-

тов городского округа Люберцы Московской области от 14.11.2018 № 246/28, Распоряжением Главы городского округа Люберцы Московской области от 23.11.2022 № 10-РГ «О наделении полномочиями Первого заместителя Главы администрации городского округа Люберцы», в целях своевременной подготовки и организации праздничного оформления территорий и объектов городского округа Люберцы в дни празднования Нового 2023 года и Рождества Христова, постановляю:

1. Объявить смотр-конкурс на лучшее декоративно-художественное и световое оформление территорий и объектов городского округа Люберцы к Новому 2023 году и Рождеству Христову с 12 декабря 2022

тов городского округа Люберцы Московской области от 14.11.2018 № 246/28, Распоряжением Главы городского округа Люберцы Московской области от 23.11.2022 № 10-РГ «О наделении полномочиями Первого заместителя Главы администрации городского округа Люберцы», в целях своевременной подготовки и организации праздничного оформления территорий и объектов городского округа Люберцы в дни празднования Нового 2023 года и Рождества Христова, постановляю:

года по 13 января 2023 года и подвести его итоги до 01 марта 2023 года.

2. Утвердить Методические рекомендации по обеспечению организации праздничных мероприятий на территории городского округа Люберцы в период новогодних праздников (прилагаются).

3. Утвердить концепцию праздничного оформления территорий и объектов городского округа Люберцы к празднованию Нового 2023 года и Рождества Христова (далее - Концепция) (прилагается).

4. Утвердить Положение о смотре-конкурсе на лучшее декоративно-художественное и световое оформление территорий и объектов городского округа Люберцы к Новому 2023 году и Рождеству Христову (прилагается).

5. Создать комиссию по подведению итогов смотра-конкурса на лучшее декоративно-художественное и световое оформление территорий и объектов городского округа Люберцы к Новому 2023 году и Рождеству Христову и утвердить ее состав (прилагается).

6. Рекомендовать управляющим организациям, ТСЖ, ЖСК, учреждениям спорта, образовательным учреждениям, предприятиям промышленности и торговли независимо от формы собственности в целях создания условий по организации праздничного оформления в дни празднования Нового 2023 года и Рождества Христова:

6.1. Обеспечить в срок до 09 декабря 2022 года праздничное новогоднее оформление территорий и объектов, находящихся в обслуживании, хозяйственном ведении, оперативном управлении в соответствии с утвержденной Концепцией, их надлежащее санитарно-техническое состояние и благоустройство прилегающей к ним территории.

6.2. Обеспечить в срок до 09 декабря 2022 года размещение на территориях, прилегающих к объектам жилого фонда, торговли и услуг, предприятий, организаций и учреждений новогодних елей высотой не менее 1,5 метров, а также их демонтаж после 13 января 2023 года.

7. Управлению благоустройства (Каримов Р.Р.) довести до сведения предприятий, организаций, учреждений, управляющих компаний, ТСЖ, ЖСК, находящихся на территории городского округа Люберцы, информацию об обеспечении праздничного новогоднего оформления территорий и объектов в соответствии с утвержденной Концепцией и проведении смотра-конкурса в дни праздничных новогодних мероприятий.

8. Управлению потребительского рынка, услуг и рекламы (Марченко И.А.) организовать в период с 15.12.2022 по 31.12.2022 елочные базары на территории жилых микрорайонов г.о. Люберцы, а также вблизи крупных торговых центров.

9. Рекомендовать Межмуниципальному управлению МВД России «Люберецкое» (Романцев Е.А.) организовать проведение мероприятий по усилению мер безопасности на территориях и объектах городского округа Люберцы в дни празднования Нового 2023 года и Рождества Христова с целью создания необходимых условий для своевременного предупреждения и пресечения правонарушений.

10. Рекомендовать Отделу надзорной деятельности и профилактической работы по городскому округу Люберцы УНДиПР ГУ МЧС России по Московской области (Преснов Р.Д.) усилить контроль за соблюдением мер противопожарной безопасности в соответствии с требованиями действующего законодательства в дни празднования Нового 2023 года и Рождества Христова.

11. Рекомендовать Территориальному отделу № 15 Главного управления содержания территорий Московской области (Златин Е.Б.) организовать проверку мест проведения основных мероприятий, посвященных празднованию Нового 2023 года и Рождества Христова, на территории городского округа Люберцы.

12. Опубликовать настоящее Постановление в средствах массовой информации и разместить на официальном сайте администрации в сети «Интернет».

13. Контроль за исполнением настоящего Постановления возложить на заместителя Главы администрации Погребского Б.В.

Первый заместитель
Главы администрации

И.В. Мотовилов

Утвержден
Постановлением Администрации
городского округа Люберцы
от 02.12.2022 № 4925-ПА

Методические рекомендации по обеспечению организации праздничных мероприятий на территории городского округа Люберцы в период новогодних праздников

В целях обеспечения организации праздничных мероприятий, повышения культуры обслуживания жителей городского округа Люберцы, создания праздничного облика и атмосферы в предпраздничные и праздничные новогодние дни рекомендовать руководителям дорожных служб, управляющих организаций, ТСЖ, ЖСК, ПЖСК, МУ «ОКБЖКХ», МУ «Парк культуры и отдыха», учреждениям спорта, образовательным учреждениям, предприятиям промышленности и торговли независимо от формы собственности в части касающейся:

1. Обеспечить своевременное и качественное выполнение мероприятий по зимней уборке улиц и дорог:

- очищение от снега и льда (наледи);
- сгребание и подметание снега;
- вывоз снега и льда (снежно-ледяных образований);

- обработку противогололедными материалами покрытий проезжей части дорог, мостов, улиц, тротуаров, проездов, пешеходных территорий.

2. Оборудовать спортивные, детские площадки, а также места отдыха на территории городского округа Люберцы для занятий зимними видами спорта и отдыха: организовать катки, катальные горки, потешные/снежные городки, ледяные крепости, прокат зимнего инвентаря.

3. Организовать праздничное оформление зданий и прилегающих территорий:

- установку новогодних елей с гирляндами и игрушками;
- установку световых гирлянд на растяжках и подвесах;
- установку праздничных декоративных композиций;

- ландшафтную подсветку территорий общего пользования (скверов, бульваров, парков, произведений монументально-декоративного искусства).

4. Организовать праздничное оформление торговых залов, фасадов зданий, строений и уличных витрин с использованием текстов, раскрывающих наименование праздника, новогодних и рождественских украшений, декоративной подсветки на опорах освещения, светового оформления разноцветными гирляндами.

5. Обеспечить чистоту и порядок на территории городского округа Люберцы:

- содержание в чистоте и технически исправном состоянии контейнерных площадок, контейнеров для всех видов отходов, урн для мусора, скамеек, малых архитектурных форм;
- установку и содержание в чистоте и технически исправном состоянии биотуалетов;
- сбор и вывоз мусора, отходов производства и потребления.

6. Выделить места для применения фейерверков по согласованию с Отделом надзорной деятельности и профилактической работы по городскому округу Люберцы УНДиПР ГУ МЧС России по Московской области;

7. Выделить места для организации ёлочных базаров;

8. Организовать точки праздничной торговли;

9. Организовать точки горячего питания, питья чая, кофе, в непосредственной близости от катков, парков и т.д. с вывозом мусора;

10. Проверить исправность указателей номеров домов и названий улиц;

11. Проверить закрытие и пломбировку чердаков и подвалов.

Утверждена
Постановлением Администрации
городского округа Люберцы
от 02.12.2022 № 4925-ПА

КОНЦЕПЦИЯ праздничного оформления территорий и объектов городского округа Люберцы к празднованию Нового 2023 года и Рождества Христова

1. Общие положения.
- 1.1. Объекты оформления:
 - территории улиц, площадей;
 - мостовые сооружения, магистрали;
 - места массовых гуляний, парки, бульвары, скверы;
 - фасады зданий;
 - фасады и витрины объектов потребительского рынка и услуг, промышленных предприятий, банков, автозаправочных станций, организаций различных форм собственности, в том числе учреждений образования, культуры, здравоохранения, физической куль-

туры и спорта, иных зданий и прилегающие к ним территории; строительные площадки;

- пассажирский, общественный наземный и речной транспорт, территории и фасады вокзалов, автовокзалов.

1.2. Типы элементов оформления:

- мягкое оформление – двухмерные текстильные или нетканые изделия, в том числе с нанесенными на их поверхности графическими изображениями;

- объемно-декоративные конструкции (ОДК) – трехмерные сооружения, имеющие несущую конструкцию и внешнее оформление, соответствующее тематике мероприятия;

- мультимедийные и проекционные элементы оформления (МПО) – совокупность ряда способов трансляции текстовой, звуковой, графической и видеoinформации, а также возможность интерактивного взаимодействия с ними;

- праздничное световое оформление – светоцветовые элементы, предназначенные для украшения улиц, площадей, зданий, сооружений и ландшафта без функции создания определенного уровня освещенности;

- праздничное и тематическое оформление пассажирского транспорта – совокупность разнообразных средств оформления, которые могут быть размещены на различных видах наземного и речного пассажирского транспорта;

- экспериментальные инновационные элементы оформления – совокупность разнообразных средств оформления с применением новых материалов, оборудования и технологий;

- государственные и муниципальные флаги на типовых конструкциях, государственная символика;

- информационные и тематические материалы на рекламных конструкциях.

1.3. По временному периоду размещения все элементы оформления подразделяются на два основных вида:

- временные элементы оформления, размещаемые на определенный срок, лимитированный программой проведения праздничных и тематических мероприятий;

- стационарные элементы оформления, размещаемые на срок, не лимитированный программой проведения праздничных и тематических мероприятий.

1.4. Классификация элементов оформления:

1.4.1. Мягкое оформление.

1.4.1.1. Временные:

- декоративный флаг, стяг – цветное полотно с креплениями (люверсы, карманы и т.п.), размещается на опорах наружного освещения и контактной сети, на перилах мостов и транспортных эстакад, на фасадах зданий и сооружений, на флагштоках;

- транспарант – информационный носитель с креплениями, размещается на тросовых конструкциях, на перилах мостов и транспортных эстакад, на фасадах зданий и сооружений, на строительных ограждениях.

1.4.2. Объемно-декоративные конструкции.

Крупные: временные высотой от 15 м; стационарные высотой от 12 м.

Средние: временные высотой 10-15 м; стационарные высотой 8-12 м.

Малые: временные высотой 4-8 м; стационарные до 8 м.

1.4.2.1. Стационарные:

- декоративные флаговые композиции – линейные или трехмерные конструкции, имеющие мягкое оформление в виде флаговых полотнищ и постоянную опорную часть;

- световые динамические композиции – двух- или трехмерные конструкции, имеющие цветосветовое декоративное оформление с использованием изменяющейся светоцветовой динамики и постоянную опорную часть.

1.4.2.2. Временные:

- декоративные флаговые композиции – линейные или трехмерные конструкции, имеющие мягкое оформление в виде флаговых полотнищ;

- световые динамические композиции – двух- или трехмерные конструкции, имеющие цветосветовое декоративное оформление с использованием изменяющейся светоцветовой динамики, размещаются на опорах наружного освещения и контактной сети, на тросовых системах между опорами или фасадами зданий, на перилах мостов и транспортных эстакад, на фасадах зданий и сооружений, на флагштоках;

- информационные объекты – конструкции, имеющие информационное поле, составляющее более 50 процентов от их суммарной площади;

- пневматические конструкции – бескаркасные сооружения, выполненные из воздухонепроницаемых ма-

териалов, наполненные сжатым воздухом или газовой смесью.

1.4.3. Мультимедийные и проекционные элементы оформления.

1.4.3.1. Временные:

- интерактивные элементы оформления – информационно-коммуникационные системы, которые способны активно и разнообразно реагировать на действия пользователей;

- лазерные и световые проекционные элементы оформления – системы, способные создавать световые графические рисунки, объемные изображения в пространстве, на поверхности здания или сооружения, на водной поверхности с помощью источников света, лазеров, голограмм, слайдов;

- мультимедийные световые шоу-программы – программы со сквозной сюжетной линией в соответствии с утвержденной тематикой, включающие: видеоряд, световые динамические эффекты, музыкальное сопровождение, фейерверки;

- пространственные световые инсталляции – программы на ландшафтных территориях со световым динамическим освещением зеленого массива и с использованием приемов ландшафтного средового дизайна.

1.4.4. Праздничное световое оформление.

1.4.4.1. Стационарные:

- иллюминационные гирлянды – разновидность праздничного декоративного освещения, оформления, представляют собой цепочку соединенных между собой световых элементов, предназначенных для украшения улиц, площадей и элементов ландшафта;

- ландшафтное освещение – декоративное освещение зеленых насаждений и других элементов ландшафта парков, скверов, пешеходных зон, улиц и магистралей;

- световые композиции – художественно декоративное оформление, состоящее из цветосветовых элементов, расположенных на фасадах зданий и сооружений, опорах освещения и контактной сети.

1.4.4.2. Временные:

- световые композиции и световые перетяжки над проезжей частью дорог и в пешеходных зонах – художественно-декоративное оформление на тросовых конструкциях, состоящее из цветосветовых элементов, расположенных между зданиями или опорами освещения и контактной сети;

- световые композиции на опорах освещения и контактной сети.

1.4.5. Праздничное и тематическое оформление пассажирского транспорта.

1.4.5.1. Временные:

- графические и информационные, световые декоративные, мультимедийные элементы оформления, которые размещаются на различных видах наземного и речного пассажирского транспорта.

2. Общие принципы праздничного, тематического и праздничного светового оформления.

2.1. Оформление территорий и объектов должно быть выдержано в едином стиле с использованием традиционных для Нового года и Рождества Христова цветов: красного, зеленого, синего, белого с добавлением оранжевого и золотистого.

2.2. Руководителям предприятий, организаций, учреждений активно использовать элементы вечернего светового оформления с использованием дюралайта, светодиодного шнура, светодиодных гирлянд, «огненных штор» и т.п.

2.3. Руководителям предприятий, организаций, учреждений развернуть тематические экспозиции, обеспеченные декоративными и светодинамическими установками - не менее одной на каждой территории. При новогоднем оформлении объектов необходимо использовать елки, надувные фигуры, объемно-пространственные конструкции, а также символ наступающего 2023 года.

Утверждено
Постановлением Администрации
городского округа Люберцы
от 02.12.2022 № 4925-ПА

ПОЛОЖЕНИЕ

о смотре-конкурсе на лучшее декоративно-художественное и световое оформление территории и объектов городского округа Люберцы к Новому 2023 году и Рождеству Христову

1. Общие положения

1.1. Смотр-конкурс на лучшее декоративно-художественное и световое оформление территории и

объектов городского округа Люберцы к Новому 2023 году и Рождеству Христову (далее - смотр-конкурс) проводится с 12 декабря 2022 года по 13 января 2023 года.

1.2. Целью проведения смотра-конкурса является определение территории и объектов, обеспечивших профессиональное, на высоком художественном уровне оформление городских и придомовых территорий, а также фасадов объектов предприятий, организаций, учреждений и жилого фонда к Новому 2023 году и Рождеству Христову.

1.3. Организация и проведение смотра-конкурса возлагается на комиссию по проведению смотра-конкурса (далее – комиссия).

1.4. Состав комиссии, оценивающей декоративно-художественное и световое оформление территорий и объектов городского округа Люберцы к Новому 2023 году и Рождеству Христову, утверждается постановлением администрации городского округа Люберцы.

Форму поощрения победителей в смотре-конкурсе определяет администрация городского округа Люберцы по предложению комиссии.

2. Условия участия в смотре-конкурсе

2.1. К участию в смотре-конкурсе приглашаются управляющие компании, ТСЖ, ЖСК, предприятия, организации и учреждения независимо от формы собственности, образовательные учреждения, спортивные организации, предприятия торговли, осуществляющие деятельность на территории городского округа Люберцы.

2.2. Смотр-конкурс проводится по 11 номинациям с присуждением трех призовых мест:

2.2.1. Лучшая новогодняя ель.

2.2.2. Лучшая дворовая территория многоквартирного дома по декоративно-художественному и световому оформлению и лучшее тематическое оформление детских игровых и спортивных площадок, а также мест для занятий зимними видами спорта и отдыха к Новому 2023 году и Рождеству Христову.

2.2.3. Лучшее новогоднее оформление фасада здания (сооружения, многоквартирного дома).

2.2.4. Лучшая территория предприятия (организации, учреждения) по декоративно-художественному и световому оформлению объекта к Новому 2023 году и Рождеству Христову.

2.2.5. Лучший магазин по декоративно-художественному и световому оформлению объекта к Новому 2023 году и Рождеству Христову.

2.2.6. Лучшее предприятие общественного питания по декоративно-художественному и световому оформлению объекта к Новому 2023 году и Рождеству Христову.

2.2.7. Лучшее предприятие бытового обслуживания по декоративно-художественному и световому оформлению объекта к Новому 2023 году и Рождеству Христову.

2.2.8. Лучший торгово-рыночный комплекс или рынок по декоративно-художественному и световому оформлению объекта к Новому 2023 году и Рождеству Христову.

2.2.9. Лучший торговый центр по декоративно-художественному и световому оформлению объекта к Новому 2023 году и Рождеству Христову.

2.2.10. Лучший объект мелкорозничной торговой сети по декоративно-художественному и световому оформлению объекта к Новому 2023 году и Рождеству Христову.

2.2.11. Лучшая территория по декоративно-художественному и световому оформлению объекта к Новому 2023 году и Рождеству Христову (учреждения культуры и спорта).

2.3. Для подведения итогов фотоматериалы для участия в смотре-конкурсе должны быть направлены участниками смотра-конкурса в управление благоустройства администрации городского округа Люберцы до 31 декабря 2022 года.

3. Критерии оценки участников смотра-конкурса

3.1. Декоративно-художественное и световое оформление должно соответствовать тематике и требованиям праздничного оформления территорий и фасадов объектов предприятий, организаций, учреждений, жилого фонда.

3.2. Обязательно использовать в оформлении стилеобразующие элементы новогоднего оформления, гармонирующие с праздничным оформлением городского округа Люберцы, для создания целостности восприятия.

3.3. Техническое состояние и внешний вид объектов, вывески, оформление витрин должны соответствовать действующим правилам размещения средств наружной рекламы на территории городского округа Люберцы.

3.4. Декоративно-художественное, световое оформление объектов, а также его внешний вид и санитарно-техническое состояние оцениваются в баллах от одного до пяти.

3.5. Победителями смотра конкурса признаются объекты, набравшие наибольшее количество баллов.

4. Опубликование итогов смотра-конкурса

4.1. Итоги смотра-конкурса после их подведения публикуются в средствах массовой информации и размещаются на официальном сайте администрации городского округа Люберцы в сети «Интернет». Победители в номинациях будут награждены на расширенном заседании «об итогах работы по благоустройству за 1 полугодие 2023 года».

Утвержден
Постановлением Администрации
городского округа Люберцы
от 02.12.2022 № 4925-ПА

СОСТАВ

комиссии по подведению итогов смотра-конкурса на лучшее декоративно-художественное и световое оформление территории и объектов городского округа Люберцы к Новому 2023 году и Рождеству Христову

Председатель комиссии:

Погребский
Богдан Викторович

- заместитель Главы администрации городского округа Люберцы;

Члены комиссии:

Зинкина
Марина Владимировна

- заместитель Главы администрации городского округа Люберцы;

Семенов
Александр Михайлович

- заместитель Главы администрации городского округа Люберцы;

Каримов
Рим Рамильевич

- начальник управления благоустройства администрации городского округа Люберцы;

Пантелеев
Юрий Николаевич

- начальник управления архитектуры администрации городского округа Люберцы;

Андреев
Сергей Александрович

- начальник территориального управления Томилино-Октябрьский;

Максимкин
Павел Александрович

- начальник территориального управления Красково-Малаховка;

Коровин
Павел Сергеевич

- начальник управления предпринимательства и инвестиций администрации городского округа Люберцы;

Сурков
Владимир Владимирович

- руководитель комитета по физической культуре и спорту администрации городского округа Люберцы;

Бунтина
Виктория Юрьевна

- начальник управления образованием администрации городского округа Люберцы;

Златин
Евгений Борисович

- начальник территориального отдела № 15 Главного управления содержания территорий Московской области (по согласованию);

Секретарь комиссии:

Завидова
Кристина Евгеньевна

- старший аналитик управления благоустройства администрации городского округа Люберцы.

АДМИНИСТРАЦИЯ МУНИЦИПАЛЬНОГО ОБРАЗОВАНИЯ
ГОРОДСКОЙ ОКРУГ ЛЮБЕРЦЫ МОСКОВСКОЙ ОБЛАСТИ
ПОСТАНОВЛЕНИЕ

06.12.2022

№ 4957-ПА

г. Люберцы

**ОБ УСТРАНЕНИИ ТЕХНИЧЕСКОЙ ОШИБКИ В ПРАВИЛАХ ЗЕМЛЕПОЛЬЗОВАНИЯ
И ЗАСТРОЙКИ ТЕРРИТОРИИ (ЧАСТИ ТЕРРИТОРИИ) ГОРОДСКОГО ОКРУГА ЛЮБЕРЦЫ
МОСКОВСКОЙ ОБЛАСТИ**

В соответствии со ст. 32 Градостроительного кодекса Российской Федерации, Федеральным законом от 29.12.2004 № 191-ФЗ «О введении в действие Градостроительного кодекса Российской Федерации», Федеральным законом от 06.10.2003 № 131-ФЗ «Об общих принципах организации местного самоуправления в Российской Федерации», ст. 16.1 Закона Московской области № 36/2007-ОЗ «О Генеральном плане развития Московской области» (ред. от 28.12.2020 № 308/2020-ОЗ), Постановлением Правительства Московской области от 30.12.2014 № 1182/51 «Об утверждении порядка подготовки, согласования, направления проекта правил землепользования и застройки поселения, городского округа на утверждение в орган местного самоуправления муниципального района Московской области, орган местного самоуправления городского округа Московской области», Уставом городского округа Люберцы Московской области, с учетом Выписки из Протокола № 50 заседания Градостроительного совета Московской области от 22.12.2020, на основании обращения Комитета по архитектуре и градостроительству Московской области от 28.11.2022 № 27Исх-19203/06-02, постановляю:

1. Устранить техническую ошибку в градостроительных регламентах территориальной зоны КРТ-37, установленных Правилами землепользования и застройки территории (части территории) городского округа Люберцы Московской области, утвержденными Постановлением администрации муниципального образования городского округа Люберцы Московской области от 04.06.2021 № 1818-ПА (в ред. от 12.10.2022 № 4113-ПА), в части установления предельного количества этажей – 8 этажей.

2. Опубликовать настоящее Постановление в средствах массовой информации и разместить на официальном сайте администрации в сети «Интернет».

3. Контроль за исполнением настоящего Постановления возложить на заместителя Главы администрации Малышева Э.В.

Глава
городского округа Люберцы**В. М. Волков**СОВЕТ ДЕПУТАТОВ МУНИЦИПАЛЬНОГО ОБРАЗОВАНИЯ
ГОРОДСКОЙ ОКРУГ ЛЮБЕРЦЫ МОСКОВСКОЙ ОБЛАСТИ
РЕШЕНИЕ

30.11.2022

№ 26/5

г. Люберцы

**ОБ УСТАНОВЛЕНИИ ЗНАЧЕНИЙ КОРРЕКТИРУЮЩЕГО КОЭФФИЦИЕНТА (ПКД)
И КОЭФФИЦИЕНТА, УЧИТЫВАЮЩЕГО МЕСТОПОЛОЖЕНИЕ ЗЕМЕЛЬНОГО УЧАСТКА
НА ТЕРРИТОРИИ МУНИЦИПАЛЬНОГО ОБРАЗОВАНИЯ (КМ)**

В соответствии с Федеральным законом от 06.10.2003 № 131-ФЗ «Об общих принципах организации местного самоуправления в Российской Федерации», Законом Московской области от 07.06.1996 № 23/96-ОЗ «О регулировании земельных отношений в Московской области», Уставом муниципального образования городского округа Люберцы Московской области, финансово-экономическим обоснованием от 24.03.2022 № 053116/22, Совет депутатов муниципального образования городского округа Люберцы Московской области решил:

1. Установить на территории муниципального образования городского округа Люберцы Московской области значения корректирующего коэффициента (Пкд) согласно приложению к настоящему Решению.

2. Установить на территории муниципального образования городского округа Люберцы Московской области значения коэффициента, учитывающего местоположение земельного участка на территории муниципального образования, (Км) равное 1.

3. Признать утратившим силу Решение Совета депутатов муниципального образования городского округа Люберцы Московской области от 25.10.2017 № 131/14 «Об установлении значений корректирующего коэффициента (Пкд) и коэффициента, учитывающего местоположение земельного участка на территории муниципального образования (Км)».

4. Опубликовать настоящее Решение в средствах массовой информации.

5. Настоящее Решение вступает в силу с 01.01.2023.

6. Контроль за исполнением настоящего Решения возложить на постоянную депутатскую комиссию по вопросам бюджета, экономической и финансовой политике, экономике и муниципальной собственности (Крестинин Д.А.).

Глава
городского округа Люберцы**В. М. Волков**Председатель
Совета депутатов**В. П. Ружицкий**Приложение
к Решению Совета депутатов
городского округа Люберцы
Московской области
от 30.11.2022 № 26/5

№ п/п	Вид разрешенного использования земельного участка	Единый коэффициент Пкд г.о. Люберцы
-------	---	-------------------------------------

1	Сельскохозяйственное использование	1,0
2	Жилая застройка	1,1
3	Передвижное жильё	1,0
4	Коммунальное обслуживание	1,0
5	Бытовое обслуживание	1,1
6	Культурное развитие (за исключением строки 40)	1,1
7	Религиозное использование	1,0
8	Ветеринарное обслуживание	1,1
9	Предпринимательство	1,2
10	Развлечения	1,2
11	Объекты дорожного сервиса	1,5
12	Выставочно-ярмарочная деятельность	1,2
13	Для размещения рекламных конструкций	3,0
14	Для размещения объектов охранной деятельности	1,2
15	Производственная деятельность	1,0
16	Тяжелая промышленность	1,0
17	Автомобилестроительная промышленность	1,0
18	Легкая промышленность	1,0
19	Фармацевтическая промышленность	1,0
20	Пищевая промышленность	1,0
21	Нефтехимическая промышленность	1,0
22	Строительная промышленность	1,0
23	Энергетика	1,0
24	Связь	1,0
25	Склады (в том числе складские площадки)	1,2
26	Целлюлозно-бумажная промышленность	1,0
27	Научно-производственная деятельность	1,0
28	Транспорт	1,0
29	Обеспечение обороны и безопасности	1,0
30	Курортная деятельность	1,2
31	Гидротехнические сооружения	1,0
32	Улично-дорожная сеть	1,2
33	Благоустройство территории	1,0
34	Ритуальная деятельность	1,0
35	Специальная деятельность	2,1
36	Для размещения объектов общественного питания, обслуживающих учреждения образования	1,1
37	Отдых (рекреация) (за исключением строки 41)	1,2
38	Для размещения платной автостоянки и парковки	1,2
39	Для размещения базовой станции сотовой связи	2,0
40	Для размещения объектов досуга и отдыха детей и подростков	1,0
41	Для размещения аптеки, аптечных пунктов, аптечных киосков	1,2
42	Для размещения иной коммерческой деятельности	1,5
43	Для размещения иной некоммерческой деятельности	1,2

СОВЕТ ДЕПУТАТОВ МУНИЦИПАЛЬНОГО ОБРАЗОВАНИЯ
ГОРОДСКОЙ ОКРУГ ЛЮБЕРЦЫ МОСКОВСКОЙ ОБЛАСТИ
РЕШЕНИЕ

30.11.2022

№ 29/5

г. Люберцы

**ОБ УСТАНОВЛЕНИИ БАЗОВОЙ СТАВКИ АРЕНДНОЙ ПЛАТЫ
НЕЖИЛЫХ ПОМЕЩЕНИЙ МУНИЦИПАЛЬНОЙ СОБСТВЕННОСТИ
НА 2023 ГОД**

В соответствии с Федеральным законом от 06.10.2003 № 131-ФЗ «Об общих принципах организации местного самоуправления в Российской Федерации», Уставом городского округа Люберцы Московской области, в целях пополнения доходной части бюджета городского округа Люберцы, Совет депутатов городского округа Люберцы Московской области решил:

1. Установить с 01.01.2023 года на 2023 год базовую ставку арендной платы за один квадратный метр нежилых помещений муниципальной собственности в год в размере 1988 рублей.

2. Опубликовать настоящее Решение в средствах массовой информации.

3. Контроль за исполнением настоящего Решения возложить на постоянную депутатскую комиссию по вопросам бюджета, экономической и финансовой политике, экономике и муниципальной собственности (Крестинин Д.А.).

Глава
городского округа Люберцы**В. М. Волков**Председатель
Совета депутатов**В. П. Ружицкий**

СОВЕТ ДЕПУТАТОВ МУНИЦИПАЛЬНОГО ОБРАЗОВАНИЯ
ГОРОДСКОЙ ОКРУГ ЛЮБЕРЦЫ МОСКОВСКОЙ ОБЛАСТИ
РЕШЕНИЕ

30.11.2022

г. Люберцы

№ 30/5

ОБ УСТАНОВЛЕНИИ БАЗОВОЙ СТАВКИ АРЕНДНОЙ ПЛАТЫ И ПЛАТЫ ЗА КОММЕРЧЕСКИЙ НАЕМ ЖИЛЫХ ПОМЕЩЕНИЙ МУНИЦИПАЛЬНОЙ СОБСТВЕННОСТИ МУНИЦИПАЛЬНОГО ОБРАЗОВАНИЯ ГОРОДСКОЙ ОКРУГ ЛЮБЕРЦЫ МОСКОВСКОЙ ОБЛАСТИ НА 2023 ГОД

В соответствии с Федеральным законом от 06.10.2003 № 131-ФЗ «Об общих принципах организации местного самоуправления в Российской Федерации», Уставом муниципального образования городской округ Люберцы Московской области, в целях пополнения доходной части бюджета муниципального образования городской округ Люберцы Московской области, Совет депутатов городского округа Люберцы Московской области решил:

1. Установить с 01.01.2023 года на 2023 год базовую ставку арендной платы и платы за коммерческий наем за один квадратный метр общей площади жилых помещений, находящихся в муниципальной собственности муниципального образования городской округ Люберцы Московской области в размере 1884 рубля в год.
2. Опубликовать настоящее Решение в средствах массовой информации.
3. Настоящее Решение вступает в силу с 01.01.2023 года.
4. Контроль за исполнением настоящего Решения возложить на постоянную депутатскую комиссию по вопросам бюджета, экономической и финансовой политике, экономике и муниципальной собственности (Крестинин Д.А.).

Глава
городского округа Люберцы

В.М. Волков

Председатель
Совета депутатов

В.П. Ружицкий

СОВЕТ ДЕПУТАТОВ МУНИЦИПАЛЬНОГО ОБРАЗОВАНИЯ
ГОРОДСКОЙ ОКРУГ ЛЮБЕРЦЫ МОСКОВСКОЙ ОБЛАСТИ
РЕШЕНИЕ

30.11.2022

г. Люберцы

№ 31/5

О ВНЕСЕНИИ ИЗМЕНЕНИЙ В РЕШЕНИЕ СОВЕТА ДЕПУТАТОВ ГОРОДСКОГО ОКРУГА ЛЮБЕРЦЫ ОТ 30.08.2017 № 111/10 «ОБ УСТАНОВЛЕНИИ НАЛОГА НА ИМУЩЕСТВО ФИЗИЧЕСКИХ ЛИЦ НА ТЕРРИТОРИИ ГОРОДСКОГО ОКРУГА ЛЮБЕРЦЫ»

В соответствии с Налоговым кодексом Российской Федерации, Федеральным законом от 06.10.2003 № 131-ФЗ «Об общих принципах организации местного самоуправления в Российской Федерации», Федеральным законом от 31.05.1996 № 61-ФЗ «Об обороне», Уставом городского округа Люберцы, Совет депутатов городского округа Люберцы решил:

1. Внести в Решение Совета депутатов городского округа Люберцы от 30.08.2017 № 111/10 «Об установлении налога на имущество физических лиц на территории городского округа Люберцы» (далее – Решение) следующие изменения:
 - 1.1. Дополнить подпунктами 2, 3, 4, 5 пункт 4 Решения следующего содержания:
 - «2) вдовы и дети военнослужащих, погибших (умерших) в ходе специальной военной операции. Льгота предоставляется на основании справки о гибели (смерти) военнослужащего;
 - 3) граждане, призванные на военную службу по мобилизации в Вооруженные Силы Российской Федерации в соответствии с Указом Президента Российской Федерации от 21.09.2022 № 647 «Об объявлении частичной мобилизации в Российской Федерации», имеющие статус военнослужащих, проходящие военную службу в Вооруженных Силах Российской Федерации по контракту. Льгота предоставляется на основании справки из военного комиссариата;
 - 4) граждане Российской Федерации, заключившие контракт о добровольном содействии в выполнении задач, возложенных на Вооруженные Силы Российской Федерации, участвующие в специальной военной операции. Льгота предоставляется на основании справки из военного комиссариата;
 - 5) граждане, пребывающие в добровольческих формированиях, участвующие в специальной военной операции. Льгота предоставляется на основании справки из военного комиссариата.»
 2. Настоящее Решение вступает в силу с момента опубликования и распространяется на правоотношения, возникшие с 24.02.2022.
 3. Опубликовать настоящее Решение в средствах массовой информации.
 4. Контроль за исполнением настоящего Решения возложить на постоянную депутатскую комиссию по вопросам бюджета, экономической и финансовой политике, экономике и муниципальной собственности (Крестинин Д.А.).

Глава
городского округа Люберцы

В.М. Волков

Председатель
Совета депутатов

В.П. Ружицкий

СОВЕТ ДЕПУТАТОВ МУНИЦИПАЛЬНОГО ОБРАЗОВАНИЯ
ГОРОДСКОЙ ОКРУГ ЛЮБЕРЦЫ МОСКОВСКОЙ ОБЛАСТИ
РЕШЕНИЕ

30.11.2022

г. Люберцы

№ 32/5

О ВНЕСЕНИИ ИЗМЕНЕНИЙ В РЕШЕНИЕ СОВЕТА ДЕПУТАТОВ ГОРОДСКОГО ОКРУГА ЛЮБЕРЦЫ ОТ 11.10.2017 № 126/13 «ОБ УСТАНОВЛЕНИИ ЗЕМЕЛЬНОГО НАЛОГА НА ТЕРРИТОРИИ ГОРОДСКОГО ОКРУГА ЛЮБЕРЦЫ»

В соответствии с Налоговым кодексом Российской Федерации, Федеральным законом от 06.10.2003 № 131-ФЗ «Об общих принципах организации местного самоуправления в Российской Федерации», Федеральным законом от 31.05.1996 № 61-ФЗ «Об обороне», Уставом городского округа Люберцы, Совет депутатов городского округа Люберцы решил:

1. Внести в Решение Совета депутатов городского округа Люберцы от 11.10.2017 № 126/13 «Об установлении земельного налога на территории городского округа Люберцы» (далее – Решение) следующие изменения:
 - 1.1. Дополнить подпунктами 12, 13, 14, 15 пункт 5 Решения следующего содержания:
 - «12) вдов и детей военнослужащих, погибших (умерших) в ходе специальной военной операции. Льгота предоставляется на основании справки о гибели (смерти) военнослужащего;
 - 13) граждан, призванных на военную службу по мобилизации в Вооруженные Силы Российской Федерации в соответствии с Указом Президента Российской Федерации от 21.09.2022 № 647 «Об объявлении частичной мобилизации в Российской Федерации», имеющих статус военнослужащих, проходящих военную службу в Вооруженных Силах Российской Федерации по контракту. Льгота предоставляется на основании справки из военного комиссариата;
 - 14) граждан Российской Федерации, заключивших контракт о добровольном содействии в выполнении задач, возложенных на Вооруженные Силы Российской Федерации, участвующих в специальной военной операции. Льгота предоставляется на основании справки из военного комиссариата;
 - 15) граждан, пребывающих в добровольческих формированиях, участвующих в специальной военной операции. Льгота предоставляется на основании справки из военного комиссариата.»
 2. Настоящее Решение вступает в силу с момента опубликования и распространяется на правоотношения, возникшие с 24.02.2022.
 3. Опубликовать настоящее Решение в средствах массовой информации.
 4. Контроль за исполнением настоящего Решения возложить на постоянную депутатскую комиссию по вопросам бюджета, экономической и финансовой политике, экономике и муниципальной собственности (Крестинин Д.А.).

Глава
городского округа Люберцы

В.М. Волков

Председатель
Совета депутатов

В.П. Ружицкий

СОВЕТ ДЕПУТАТОВ МУНИЦИПАЛЬНОГО ОБРАЗОВАНИЯ
ГОРОДСКОЙ ОКРУГ ЛЮБЕРЦЫ МОСКОВСКОЙ ОБЛАСТИ
РЕШЕНИЕ

30.11.2022

г. Люберцы

№ 33/5

ОБ УСТАНОВЛЕНИИ РАЗМЕРА ПЛАТЫ ЗА ПОЛЬЗОВАНИЕ ЖИЛЫМ ПОМЕЩЕНИЕМ (ПЛАТА ЗА НАЕМ) ДЛЯ НАНИМАТЕЛЕЙ ЖИЛЫХ ПОМЕЩЕНИЙ ПО ДОГОВОРАМ НАЙМА ГОСУДАРСТВЕННОГО ЖИЛИЩНОГО ФОНДА И ПО ДОГОВОРАМ СОЦИАЛЬНОГО НАЙМА МУНИЦИПАЛЬНОГО ЖИЛИЩНОГО ФОНДА, РАСПОЛОЖЕННЫХ НА ТЕРРИТОРИИ ГОРОДСКОГО ОКРУГА ЛЮБЕРЦЫ

В соответствии с Жилищным кодексом Российской Федерации, Федеральным законом от 06.10.2003 № 131-ФЗ «Об общих принципах организации местного самоуправления в Российской Федерации», Уставом городского округа Люберцы, Совет депутатов городского округа Люберцы решил:

1. Установить плату за пользование жилым помещением (плата за наем) для нанимателей жилых помещений по договорам найма государственного жилищного фонда, расположенного на территории городского округа Люберцы в размере 14 (четырнадцать) рублей 00 копеек в месяц за один квадратный метр общей площади жилого помещения в многоквартирном доме (НДС не взимается).
2. Установить плату за пользование жилым помещением (плата за наем) для нанимателей жилых помещений по договорам социального найма муниципального жилищного фонда, расположенного на территории городского округа Люберцы в размере 14 (четырнадцать) рублей 00 копеек в месяц за один квадратный метр общей площади жилого помещения в многоквартирном доме (НДС не взимается).
3. Установить, что плата за пользование жилыми помещениями (плата за наем) для нанимателей жилых помещений по договорам найма государственного жилищного фонда и по договорам социального найма муниципального жилищного фонда, расположенных в домах пониженной категории, не взимается.
4. Признать утратившим силу Решение Совета депутатов муниципального образования городской округ Люберцы Московской области от 17.11.2021 № 464/71 «Об установлении размера платы за пользование жилым помещением (плата за наем) для нанимателей жилых помещений по договорам найма государственного жилищного фонда и по договорам социального найма муниципального жилищного фонда, расположенных на территории городского округа Люберцы».
5. Опубликовать настоящее Решение в средствах массовой информации.
6. Настоящее Решение вступает в силу с 01.12.2022 года.
7. Контроль за исполнением настоящего Решения возложить на постоянную депутатскую комиссию по вопросам бюджета, экономической и финансовой политике, экономике и муниципальной собственности (Крестинин Д.А.).

Глава
городского округа Люберцы

В.М. Волков

Председатель
Совета депутатов

В.П. Ружицкий

АДМИНИСТРАЦИЯ МУНИЦИПАЛЬНОГО ОБРАЗОВАНИЯ
ГОРОДСКОЙ ОКРУГ ЛЮБЕРЦЫ МОСКОВСКОЙ ОБЛАСТИ
ПОСТАНОВЛЕНИЕ

05.12.2022

г. Люберцы

№ 4928-ПА

АДМИНИСТРАЦИЯ МУНИЦИПАЛЬНОГО ОБРАЗОВАНИЯ
ГОРОДСКОЙ ОКРУГ ЛЮБЕРЦЫ МОСКОВСКОЙ ОБЛАСТИ
ПОСТАНОВЛЕНИЕ

05.12.2022

г. Люберцы

№ 4935-ПА

**О ПРИЗНАНИИ УТРАТИВШИМИ СИЛУ
НЕКОТОРЫХ ПОСТАНОВЛЕНИЙ
АДМИНИСТРАЦИИ МУНИЦИПАЛЬНОГО ОБРАЗОВАНИЯ
ЛЮБЕРЕЦКИЙ МУНИЦИПАЛЬНЫЙ РАЙОН
МОСКОВСКОЙ ОБЛАСТИ**

В соответствии с Федеральным законом от 06.10.2003 № 131-ФЗ «Об общих принципах организации местного самоуправления в Российской Федерации», Уставом городского округа Люберцы Московской области, Решением Совета депутатов муниципального образования городской округ Люберцы Московской области от 07.06.2017 № 52/7 «О вопросах правопреемства», учитывая протесты Люберецкой городской прокуратуры от 01.11.2022 № 07-01-2022, 17.11.2022 № 07-01-2022, 18.11.2022 № 07-01-2022 21.11.2022 № 07-01-2022, постановляю:

1. Признать утратившими силу:

1.1 Постановление администрации муниципального образования Люберецкий муниципальный район Московской области от 29.07.2013 № 1809-ПА «Об утверждении Административного регламента по предоставлению муниципальной услуги «Предварительное согласование места размещения объектов и утверждение актов выбора земельных участков».

1.2 Постановление администрации муниципального образования Люберецкий муниципальный район Московской области от 10.04.2014 № 813-ПА «Об утверждении Административного регламента предоставления муниципальной услуги «Постановка многодетных семей на учет в целях бесплатного предоставления земельных участков».

1.3 Постановление администрации муниципального образования Люберецкий муниципальный район Московской области от 10.04.2014 № 810-ПА «Об утверждении административного регламента предоставления муниципальной услуги «Предоставление земельных участков, находящихся в муниципальной собственности или государственная собственность на которые не разграничена, для строительства с предварительным согласованием мест размещения объектов».

1.4 Постановление администрации муниципального образования Люберецкий муниципальный район Московской области от 22.05.2015 № 834-ПА «Об утверждении Административного регламента предоставления муниципальной услуги по выдаче справки о наличии (отсутствии) задолженности и расчетов задолженности по арендной плате за земельные участки, находящиеся в муниципальной собственности или государственная собственность на которые не разграничена».

1.5 Постановление администрации муниципального образования Люберецкий муниципальный район Московской области от 30.12.2015 № 2916-ПА «О внесении изменений в Постановление администрации Люберецкого муниципального района от 22.05.2015 № 834-ПА «Об утверждении административного регламента предоставления муниципальной услуги по выдаче справки о наличии (отсутствии) задолженности и расчетов задолженности по арендной плате за земельные участки, находящиеся в муниципальной собственности или государственная собственность на которые не разграничена».

2. Опубликовать настоящее Постановление в средствах массовой информации и разместить на официальном сайте администрации в сети «Интернет».

3. Контроль за исполнением настоящего Постановления возложить на заместителя Главы администрации Сырова А.Н.

Глава городского округа

В. М. Волков

**О ПРИЗНАНИИ УТРАТИВШИМИ СИЛУ НЕКОТОРЫХ
ПОСТАНОВЛЕНИЙ АДМИНИСТРАЦИИ МУНИЦИПАЛЬНОГО
ОБРАЗОВАНИЯ ЛЮБЕРЕЦКИЙ МУНИЦИПАЛЬНЫЙ
РАЙОН МОСКОВСКОЙ ОБЛАСТИ И АДМИНИСТРАЦИИ
МУНИЦИПАЛЬНОГО ОБРАЗОВАНИЯ ГОРОДСКОЙ ОКРУГ
ЛЮБЕРЦЫ МОСКОВСКОЙ ОБЛАСТИ**

В соответствии с Федеральным законом от 06.10.2003 № 131-ФЗ «Об общих принципах организации местного самоуправления в Российской Федерации», Уставом муниципального образования городской округ Люберцы Московской области, Решением Совета депутатов городского округа Люберцы Московской области от 07.06.2017 № 52/7 «О вопросах правопреемства», постановляю:

1. Признать утратившими силу:

1.1. Постановление администрации муниципального образования Люберецкий муниципальный район Московской области от 28.04.2017 № 1771-ПА «Об утверждении методики расчета годового размера платы за размещение нестационарных торговых объектов на территории городского округа Люберцы».

1.2. Постановление администрации муниципального образования городской округ Люберцы Московской области от 19.02.2021 № 495-ПА «О внесении изменений в Постановление администрации муниципального образования Люберецкий муниципальный район Московской области от 28.04.2017 № 1771-ПА «Об утверждении методики расчета годового размера платы за размещение нестационарных торговых объектов на территории городского округа Люберцы».

2. Опубликовать настоящее Постановление в средствах массовой информации и разместить на официальном сайте администрации в сети «Интернет».

3. Контроль за исполнением настоящего Постановления возложить на заместителя Главы администрации Семенова А.М.

Первый заместитель
Главы администрации

И. В. Мотовилов

Уважаемые землепользователи!

Администрация городского округа Люберцы в соответствии с частью 3.1 статьи 15 Федерального закона от 03.07.2016 № 237-ФЗ «О государственной кадастровой оценке» (далее – Федеральный закон № 237-ФЗ) уведомляет об утверждении результатов определения кадастровой стоимости земельных участков на территории Московской области по состоянию на 01.01.2022 следующими нормативными правовыми актами:

Распоряжение Министерства имущественных отношений Московской области от 28.11.2022 № 15ВР-2452 «Об утверждении результатов определения кадастровой стоимости»;

Распоряжение Министерства имущественных отношений Московской области от 28.11.2022 № 15ВР-2453 «Об утверждении средних значений кадастровой стоимости»

Скачать вышеуказанные Распоряжения с приложениями можно с официального сайта администрации го Люберцы (<https://люберцы.рф>) в разделах «Новости» или «Полезная информация», с инвестиционного портала го Люберцы (<https://investlub.ru>) в разделах «Новости» или «Актуально», а также с официального сайта Министерства имущественных отношений Московской области (<https://mio.mosreg.ru>) в разделе «Документы-Нормотворчество-Распорядительные акты, принятые Министерством».

Дополнительно сообщаем, что ГБУ МО «Центр кадастровой оценки» рассматривает заявления об исправлении ошибок, допущенных при определении кадастровой стоимости, которые в соответствии с частью 9 статьи 21 Федерального закона № 237-ФЗ должны содержать следующие сведения:

1) фамилию, имя и отчество (отчество – при наличии) физического лица, полное наименование юридического лица, номер телефона для связи с заявителем, почтовый адрес и адрес электронной почты (при наличии) лица, подавшего заявление об исправлении ошибок, допущенных при определении кадастровой стоимости;

2) кадастровый номер объекта недвижимости (объектов недвижимости), в отношении которого подается заявление об исправлении ошибок, допущенных при определении кадастровой стоимости;

3) указание на содержание ошибок, допущенных при определении кадастровой стоимости, с перечислением (при необходимости) номеров страниц (разделов) отчета, на которых находятся такие ошибки, а также обоснование отнесения соответствующих сведений, указанных в отчете, к ошибочным сведениям.

Обратиться за получением данной услуги в ГБУ МО «Центр кадастровой оценки» можно следующими способами:

1) через государственную информационную систему Московской области «Портал государственных и муниципальных услуг Московской области» (<https://uslugi.mosreg.ru/services/20823/>);

2) через многофункциональные центры предоставления государственных и муниципальных услуг Московской области (МФЦ), в которых имеется бесплатный доступ заявителей к РПГУ;

3) почтовым отправлением в адрес ГБУ МО «Центр кадастровой оценки» (143407, Московская область, г. Красногорск, бульвар Строителей, д. 1);

4) направлением на электронную почту ГБУ МО «Центр кадастровой оценки» sco-mo@mosreg.ru (обращение должно быть заверено электронной цифровой подписью).

Кроме того, плательщикам земельного налога следует обратить внимание на следующие особенности налогообложения.

С 01.01.2023 года вступит в силу новая редакция НК РФ, где статьей 391 НК РФ установлено, что если новая кадастровая стоимость будет превышать налогооблагаемую базу 2022 года, то налог будет исчислен по предыдущей кадастровой стоимости земли.

Для физических лиц это означает, что по новой кадастровой стоимости налог будет исчислен только в 2025 году.

В текущем году физические лица оплачивают земельный налог за 2021 год, в 2023 году за 2022 год, в 2024 году за 2023 год, который будет посчитан по кадастровой стоимости текущего года и только в 2025 году налог будет начислен исходя из новой кадастровой стоимости.

Также следует иметь в виду, что для физических лиц установлен коэффициент 1,1, который ограничивает возможный рост земельного налога физических лиц 10% вне зависимости от роста кадастровой стоимости.

Для юридических лиц земельный налог по новой кадастровой стоимости будет исчислен в 2024 году.

Администрация городского округа Люберцы Московской области в целях принятия в муниципальную собственность движимого имущества, информирует заинтересованных лиц о выявлении следующего бесхозяйного объекта:

№ п/п	Наименование	Местоположение	Характеристики
1	Наружное освещение	Московская область, р.п. Малаховка, Быковское ш., ул. Заречная	Протяженность линии - 1129 м (СИП 1х16- 1060 м, СИП 2х16-69 м), количество светильников ЖКУ-250(ДНаТ) - 40 шт.

Юридическим и физическим лицам, претендующим на данное имущество, предлагаем обратиться в течение 60 календарных дней, с момента публикации настоящего сообщения, в Комитет по управлению имуществом администрации городского округа Люберцы Московской области, по адресу: Московская область, г. Люберцы, Октябрьский пр-кт, д. 190 (каб. 335), с документами, подтверждающими права на имущество. Контактное лицо: Семеновко Ульяна Александровна, тел. 8 (495) 503 67 66.

Заместитель Главы администрации

А. Н. Сыров

«Приложение к газете «Люберецкая панорама». Вестник официальных документов»

УЧРЕДИТЕЛЬ:

ГАУ МО «Издательский дом «Подмосковье»
СОУЧРЕДИТЕЛЬ:
Администрация городского округа Люберцы Московской области
ИЗДАТЕЛЬ:
ГАУ МО «Издательский дом «Подмосковье»

Директор –

ГЕРАСИМЕНКО С. А.
Главный редактор –
ПОПОВ И. А.
Выпускающий редактор –
ЕЛЧИЕВ В. С.

АДРЕС РЕДАКЦИИ:

143500, Московская обл., г. Истра,
ул. Рябкина, д. 1, помещ. 12
АДРЕС ИЗДАТЕЛЯ:
143500, Московская обл., г. Истра,
ул. Рябкина, д. 1, помещ. 12

Телефон отдела рекламы:

8 (495) 223-35-11, доб. 651

E-mail:

reklama.mo1@mosregtoday.ru

Сайт:

inlubertsy.ru

Свидетельство

о регистрации:
серия ПИ
№ ТУ50-02985 от 07 июля 2021 г.

При перепечатке материалов ссылка на «Приложение к газете «Люберецкая панорама». Вестник официальных документов» обязательна. За содержание рекламных и других оплачиваемых материалов редакция ответственности не несет. Точка зрения редакции может не совпадать с мнением авторов. Редакция в переговоры и переписку с авторами не вступает и рукописи не возвращает.

ТИПОГРАФИЯ:

ООО «ВМГ-Принт»
127247, г. Москва,
Дмитровское шоссе, д. 100

Тел.:

8 (495) 780-01-89

Газета выходит один раз в неделю.
Распространяется по подписке
и в розницу.
Цена – свободная.

Тираж экз. 5003
Заказ 4402